

TERRA ALTA

La comarca de la Terra Alta és de les que més va sofrir tot el derivat de la sublevació militar i posterior guerra civil que s'inicia l'any 1936. Coneix una reacció de sectors de la dreta a Vilalba dels Arcs que es fan forts el juliol del 1936 en conèixer les notícies de l'Alzamiento Nacional.

Rep a persones que fugen d'aquesta mateixa rebel·lió militar provinents del veí Aragó, carregades de temor i d'una exacerbada passió davant les operacions "d'ordre" que duen a terme les milícies de Falange i l'Exèrcit per assegurar el control de la zona que ha restat sota el seu comandament. Viuen en el curs de la guerra confrontaments en el sector Republicà de difícil explicació i més difícil interpretació a La Fatarella. Sofreixen l'escomesa militar l'any 1938, dins una ràpida acció d'avenç franquista i una contraofensiva republicana que amb el nom de "Batalla de l'Ebre" i 116 dies de lluita deixarà milers de morts en els camps dels seus termes i passarà a la història com la batalla més important de tota la història d'Espanya.

Doncs bé, la castigada Terra Alta viurà encara i de manera ferotge la postguerra, el seu índex de repressió 4,1% és el segon més alt de Catalunya i allà es produeixen desaparicions d'una quinzena de persones republicanes que mai ningú ha explicat i semblen fruit d'arbitrarietats i venjances per part de qui considerava que tots els fets, tristes i reprobables fets, ocorreguts durant la guerra no havien estat castigats per la Justícia amb prou duresa o bé ja no donaren temps a que aquesta ho fes.

Gandesa és la població de 3000 a 4999 habitants de tot Catalunya amb més repressió, el 8,8%. Executats durant i després de la guerra civil (Vegi's classificació de víctimes: Gandesa i en general Terra Alta). Pensem que l'Esplugu de Francolí que la segueix no arriba sinó al 4,3%, que no és ni la meitat.

En el grau inferior de tamany de població de 2000 a 2999 habitants Batea ocupa també un lloc sobresortint, 4,1%. La mitja d'aquests pobles és 2%. A nivell inferior hi ha La Fatarella amb 1,3%.

De 1000 a 1999 habitants diguem que solament hi ha un nucli amb índex inferior a la mitja de 1,9%. És Corbera de Terra Alta amb 0,5%. Tots els altres la superen. Arnes 3,2%, Bet 3,5%, Pinell de Brai 6,3% i Vilalba dels Arcs 9,1%. Els municipis més petits a excepció de La Pobla de Massaluca 1%, pateixen un càstig força elevat.

La majoria de la població executada està entre els 21 i 45 anys. La mitja resulta, 36 anys, ho és en dos inferior a la del Principat explica conjuntament amb l'alt nombre de víctimes joves l'elevadíssim percentatge de solters, 44,2%. Entre els més alts de totes les comarques.

La professió predominant i determinant és la pagesia (sobretot la vinya és la més treballada), però seria erroni el creure que en la repressió de la Terra Alta no juga un paper destacat una conjuntura econòmica desfavorable, esdevinguda crònica, moltes característiques de les quals encara avui en dia es mantenen.

La militància predominant és ERC, però potser explicaria l'aproximació de víctimes militants a la CNT-FAI si tenim en consideració que el fet de la guerra desperta a membres inactius fins aleshores socialment o políticament vers unes opcions marcadament revolucionàries. Fet que interpretaria també la important relativament presència de víctimes del PSUC. El caràcter de la comarca estaria en predomini citat d'ERC i la presència de U.R.

La població repressaliada és originària de la pròpia comarca i les víctimes tangencialment forànies ho són de les terres veïnes, País Valencià i l'Aragó.

REGIO VI

LA CERDANYA

La comarca ceretana és un exemple clar per a explicar la repressió en una comarca fronterera.

Es la repressió que rep de caràcter feble. Localitzada en els centres on hi ha una certa vida social o política. Els índex de Puigcerdà 1,5% i Alp 5,3% no són elevats dins el camp respectiu dels seus nuclis equivalents de població. Però malgrat de la proximitat de la frontera, que divideix la Cerdanya per la meitat, la repressió es fa present.

El el curs de la guerra el domini, gairebé anomenariem particular del "Cojo de Malaga"-i la gent que l'envoltava-controlava la comarca (no oblidem el pas de la frontera) allunya a molta gent republicana de qualsevol mena de conducta política. L'inculpació dels fets queda reduït a aquestes persones i a les persones que s'els responsabilitza de l'actuació d'aquelles. Units aquests punts a la facilitat d'obviar una repressió que a nivell comarcal s'albirava terrible, explica la quantia migradora de la mateixa.

Aquest reduït número però no ho fan centres locals petits, que presenten mitges globals generals propis d'aquestes zones frontereres de muntanya predominant.

La mitja d'edat coincideix amb la del Principat, amb un alt percentatge de persones que estan entre els 26 i 50 anys. La mitja de solters és anormalment alta 42,9%, recordem però que la quantitat no ens permet treure'n conclusions massa profundes.

D'aquest nombre menor tampoc podem fer asseveracions rotundes sobre l'activitat professional, encara que els pagesos siguin majoria com tampoc d'aquest elevat índex de predomini de la CNT-FAI sobre l'ERC. La mostra numèrica és poc significativa i encara un 25% no en presenta o no en tenia. El mateix pot dir-

se de l'origen majoritari català... i de la resta de zones d'origen de les altres víctimes.

LA CERDANYA

POBLACIO	HABITANTS	AFUSELLATS	o/oo
ALP	567	3	5,3
PUIGCERDA	3.440	5	1,5
TOTAL COMARCA	11.355	8	0,7

PROFESSIO	%
Pagès	33,3
Paleta/Manobra	16,7
Miner	16,7
Carrabiner	16,7
Fondista	16,7
TOTAL	100

NO CONSTA 25%

% DONES -

MILITANCIA	%	LLOC D'ORIGEN	%
CNT	83,3	CATALANS	62,5
ERC	16,7	PAIS VALENCIA ILLES	12,5
		ARAGO	12,5
		ANDALUSIA	12,5
TOTAL	100	TOTAL	100

NO CONSTA } 25%
NO EN TENEN } NO CONSTA .. -

GRUPS D'EDAT

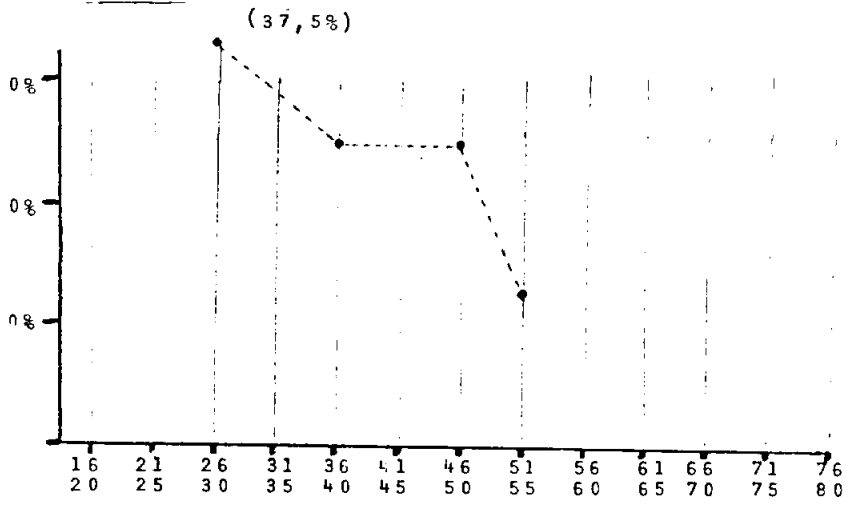

EDAT	%	ESTAT CIVIL	%
MES JOVE	27	CASATS	57,1
MES GRAN	53	SOLTERS	42,9
MITJA	38	VIDUOS	-
TOTAL	100	TOTAL	100

NO CONSTA ..- NO CONSTA.. 12,5%

OSONA

La comarca de la Plana de Vic rep una repressió dura, 2,1%, que toca a molts dels seus pobles i en alguns casos presenta uns índex força alts.

Vic amb una repressió de 1,2% coincideix amb la mitja de poblacions com preses entre 5000 i 19999 habitants. Són les poblacions inferiors las que presenten un càstig superior. Manlleu, dins el grup, però amb una població bastant inferior arriba a un índex de 2,4 afusellats per cada mil habitants, doblant la mitja donada i superant a més a més l'específica de la comarca.

Es mantenen aquests alts nivells en el grup de pobles de 3000 a 4999 habitants. Centelles rep una repressió del 3,9%, Roda de Ter 2,3% sent únicament Torelló amb 1,6% inferior a la mitja que els correspon de 1,8%.

En el miler inferior sobresurt L'Esquirol amb un índex de 4,2% i Tara dell 2,7% superiors a la mitja respectiva del 2%. Però sota aquest índex hi ha Les Masies de Sant Hipòlit (0,9%) i Tona (1,9%).

Dins el conjunt de nuclis de 1000 a 1999 habitants és on hi ha el municipi amb un índex major d'afusellats, Balenyà que el té 6,4%, formant part del segon grup gran de pobles de Catalunya d'alta repressió d'aquestes dimensions. Després les taxes disminueixen globalment, encara que s'en man tenen algunes a nivells prou alts: Gurb de la Plana amb 2,7%, Olost de Lluçanès 3,5%, Oristà 2,7%, Sant Hipòlit de Voltregà 4,2%, Sant Julià de Vilatorrada 2,7%, Sant Vicenç de Torelló 3,6%. Mentre la resta iguala o és poc inferior a la mitja del seu grup, aquesta és de 1,9%.

En els pobles que no arriben al miler d'habitants, els índex estan major ment en un nivell alt, això és entre 3 i 5%.

L'edat mitja 37 anys, s'acosta a la catalana de 38. Hi influeix un anormal percentatge alt d'afusellats compresos entre 19 i 39 anys. Malgrat això la majoria d'edats estan entre 31 i 45 anys, allargant-se després fins a la seixantena. Aquest tret explica el 76% dels executats que d'estat civil era casats.

La professió pagesa encara que predominant veu uns importants percentatges de nuclis professionals de caràcter industrial, tèxtil, construcció, obrer, i metal·lúrgic. Aquests ajuden a comprendre l'ajustat domini de l'ERC (44,2%) sobre la CNT (40%) i una presència relativa d'altres formacions polítiques, PSUC (8,3%), U.R. (5,3%), POUM (2,5%).

L'origen català de la població repressaliada és manifest. La repressió s'aboca a gent de la comarca que ha ocupat càrrecs de responsabilitat política o ha format part dels comitès en el període de guerra.

OSONA

POBLACIÓ	HABITANTS	AFUSELLATS	o/oo
BALENYA	1.250	5	6,4
HOSTALETS DE BALENYA		3	
CENTELLES	3.082	12	3,9
L'ESQUIROL (Sta.Ma.Concà)	2.397	10	4,2
GURB DE LA PLANA	1.836	5	2,7
LLUÇA	781	2	3,8
STA. EULALIA DE PUIGORIOL		1	
MANLLEU	7.056	17	2,4
LES MASIES DE ST. HIPOLIT	2.114	1	0,9
OLOST DE LLUÇANES	1.129	4	3,5
ORIS	623	3	4,8
ORISTA	1.501	4	2,7
PERAFITA	529	3	5,7
PRATS DE LLUÇANES	1.623	3	1,8
RIUDEPERES (Calldetenes)	856	1	1,2
RODA DE TER	3.997	8	2,3
LES MASIES DE RODA		1	
ST. BERTOMEU DEL GRAU	620	2	3,2
ST. BOI DE LLUÇANES	664	2	3,2
ST. HIPOLIT DE VOLTREGA	1.885	8	4,2
ST. JULIA DE VILATORTA	1.061	4	3,8
ST. MARTI DEL BAS	291	1	3,4
ST. MARTI DE CENTELLES	617	1	1,6
ST. PERE DE TORELLÓ	1.919	3	1,6
ST. VICENÇ DE TORELLÓ	1.662	6	3,6
STA. EUGENIA DE BERGA	573	3	5,2
SEVA	1.048	2	1,9
TARADELL	2.232	6	2,7
TAVERMOLES	380	1	2,6
TAVERTET	420	2	4,8
TONA	2.133	4	1,9
TORELLÓ	4.889	8	1,6
VIC	15.398	19	1,2
VILALLEONS	231	1	4,2
VILANOVA DE SAU	856	2	2,3
TOTAL COMARCA	73.501	158	2,1

PROFESSIÓ	%
Pagès/Pastor/Jornaler Camp	30,5
Teixidor/Tèxtil/tintorer	14,1
Paleta/Manobra/Picapedrer	8,6
Obrer/Peó/Jornaler Ciutat	4,7
Torner/Metal.lúrgic	4,7
Mecànic/Carrocer	3,1
Fuster/Ebanista/Asserrador	3,1
Curtidor	3,1
Carnicer	3,1
Barber	2,3
Lampista electricista	2,3
Ferrovians	2,3
Altres	18
TOTAL	100

NO CONSTA 19%

% DONES	0,6
---------	-----

MILITANCIA	%	LLOC D'ORIGEN	%
ERC	44,2	CATALANS	93,6
CNT-FAI-JJLL	40	ANDALUCIA	1,9
PSUC	8,3	CASTELLA-LLEO	1,9
U.R.	3,3	MURCIA	1,3
POUM	2,5	PAIS VALENCIA ILLES	0,6
UGT	1,7	ARAGO	0,6
TOTAL	100	TOTAL	100

NO CONSTA } 24,1% NO CONSTA .. 0,6%

OSONA

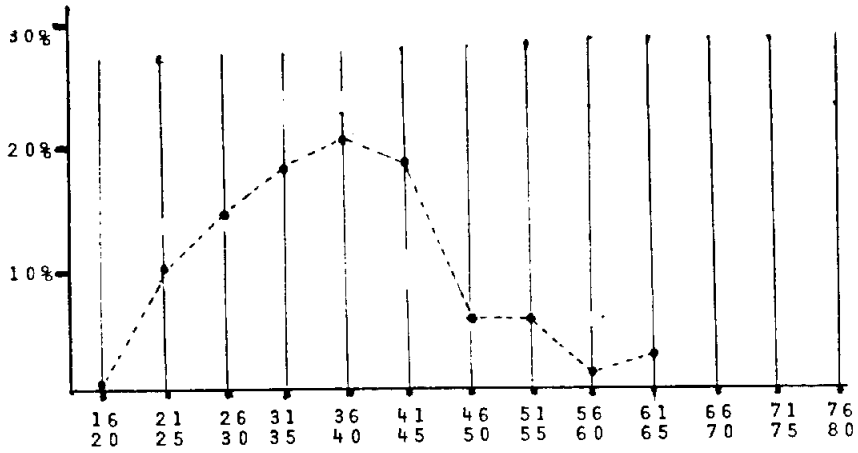
GRUPS D'EDAT

EDAT		ESTAT CIVIL	%
MES JOVE	19	CASATS	76
MES GRAN	63	SOLTERS	22,6
MITJA	37	VIDUOS	1,4
TOTAL	100	TOTAL	100

NO CONSTA.. 1,9% NO CONSTA... 7,6%

RIPOLLÈS

El Ripollès és una comarca que sofreix una repressió d'índex mig-baix. El seu 1% és inferior a la mitjana catalana de 1,2%.

Enllaçaria aquest nivell en dos característiques que se sumen. En un cas és una comarca fronterera, en un segon aspecte el pes de centres industrials és força important.

La població més important i que dona nom a la comarca, Ripoll té un índex que coincideix amb la mitja del seu grup de pobles 1,2%. Com sempre, és en els nuclis de població més petits on augmenta les taxes repressives. Això d'un nivell baix de 1% de Ribes de Freser anem a un altre de 1,8% de Sant Joan de les Abadesses que coincideix amb el promig d'aquest pobles (de 3000 a 4999 habitants) de 1,8%.

Augmenta l'índex en el miler inferior. És el cas de Sant Quirze de Besora que amb el seu 3,5% resulta el poble més castigat de tota la comarca de passant amb força el 2% corresponent als pobles del mateix número d'habitants.

Els altres són índex que estan per sobre o sota del relatiu a la comarca.

En les edats apareix un fort component de víctimes de 31 a 40 anys. La seva mitja de 38 anys coincideix a la que posseeix el conjunt del Principat. El nombre de casats és molt alt 80%, que enllaça amb aquest nombre important de persones que passa la trentena.

La professió més important de caràcter pagès es veu superada per la suma de les altres industrials o no lligades directament al camp. Caràcter que explica els trets repressius comarcals.

La militància amb majoria de la CNT-FAI seria producte d'aquest punt suara indicat. El segon lloc de l'ERC, seguits d'una index quantitativus i significativament polítics del POUM i de E.C. no poden oblidar-se.

La majoria catalana de l'origen de la població és aclaparant, els foranis del Principat són de la resta dels Països Catalans o bé de Castella-Lleó. La relativa poca mostra, creiem però, que no ens permet treure conclusions massa generals.

POBLACIÓ	HABITANTS	AFUSELLATS	o/oo
CAMPDEVANOL	2.442	1	0,8
ST. CRISTOFOL DE TOSSES		1	
MONTESQUIU	1.184	1	0,8
OGASSA	714	1	2,8
SURROCA		1	
LA FARGA (QUERALBS)	481	1	2,1
RIPOLL	7.380	9	1,2
RIBES DE FRESSER	3.057	3	1
ST. JOAN DE LES ABADESSES	3.993	7	1,8
ST. PAU DE SEGURIES	584	1	1,7
ST. QUIRZE DE BESORA	2.018	7	3,5
VALLFOGONA	728	2	2,7
TOTAL COMARCA	33.525	35	1

PROFESSIÓ	%
Pagès/Pastor/Jornaler Camp	30,3
Obrer/Peó/Jornaler Ciutat	18,2
Paleta/Manobre/Picapedrer	9,1
Carrabiner/Agent Policia	6,1
Altres (xòfer, mecànic, barber, torner, lampista, escriptent)	36,3
ferroviari, Funcionari Generalitat, tipògraf, Guardia Civil, teixidor, miner)	
TOTAL	100

NO CONSTA 5,7%

% DONES	-

MILITANCIA	%	LLOC D'ORIGEN	%
CNT-FAI-JJLL	50	CATALANS	88,6
ERC	25	PAIS VALENCIA ILLES	5,7
POUM	12,5	CASTELLA-LLEÓ	5,7
EC	8,3		
ALTRES (Rp)	4,2		
TOTAL	100	TOTAL	100

NO CONSTA } 31,4% NO CONSTA .. -
NO EN TENEN

GRUPS D'EDAT

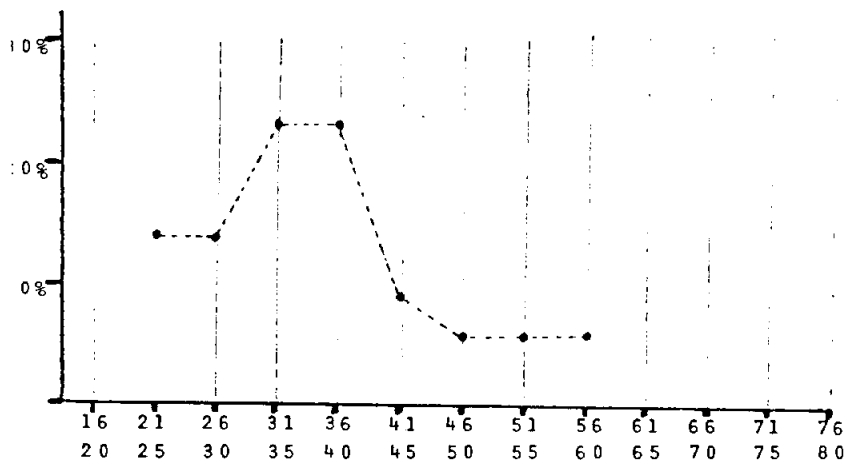

EDAT		ESTAT CIVIL	%
MES JOVE	22	CASATS	80
MES GRAN	59	SOLTERS	17,1
MITJA	38	VIDUOS	2,9
TOTAL	100	TOTAL	100

NO CONSTA .. - NO CONSTA .. -

REGIO VII

ANOIA

Es una comarca de feble repressió 0,7%. Indicatiu inferior a la mitja de Catalunya, 1,2% això com de la mitja regional 1,3%.

Igualada amb un afusellat per cada 1000 habitants té també un índex inferior al 1,2% de promig que el grup de 5000 a 19999 posseeix.

Sempre serà un promig inferior a la mitja corresponent al propi grup de població fins arribar als pobles de 1000 a 1999 habitants en què solament Òdena amb 2,3% depassa la mitja de 1,9% del grup.

En pobles inferior al miler de veïns únicament Argençola amb 4,3% té un nivell que pot considerar-se elevat.

La mitja d'edat és de 40 anys, fruit d'un important pes d'un grup d'edats que arriben fins al 60 anys a partir del 31-35, contrarrestats per més o menys en edats inferiors (21-25 anys) o bé superior (66-70 anys).

La majoria relativa de la pagesia esdevé inferior davant el conjunt de professions de tipus industrial. Aspecte que caracteritza la comarca serà un fort pes industrial i una important activitat camperola.

La militància de víctimes amb majoria de ERC, es veu seguida per la CNT-FAI i després uns nivells de percentatge alts de POUM que no s'indica, 6,2%, ja realment representatiu de l'índex mostrat.

La majoria de la població com sempre (a excepció del Barcelonès) és catalana sent el grup de víctimes fora país més important el procedent d'Andalusia.

POBLACIÓ	HABITANTS	AFUSF-LLATS	o/oo
ARGENÇOLA	701	3	4,3
CAPELLADES	2.306	3	1,3
IGUALADA	15.490	15	1
MASQUEFA	1.168	1	0,9
ODENA	1.288	3	2,3
PIERA	3.470	3	0,9
PRATS DE REI	815	1	1,2
ST. MARTI SESGUEIOLES	567	1	1,8
LA TORRE DE CLARAMUNT	601	1	1,7
VILANOVA DEL CAMI	723	1	1,4
TOTAL COMARCA	43.463	32	0,7

PROFESSIO	%
Pagès/Pastor/Jornaler Camp	31
Curtidor	13,8
Fuster/Ebanista/Asserrador	10,3
Comptable/Escribent	10,3
Mecànic/Carrocer	6,9
Teixidor/Tèxtil/Tintorer	6,9
Obrer/Peó/Jornaler Ciutat	3,4
Comerciant	3,4
Ferrosiari	3,4
Espardenyer/Sabater	3,4
Altres	6,9
TOTAL	100

NO CONSTA 9,4%

% DONES	-
---------	---

MILITANCIA	%	LLOC D'ORIGEN	%
ERC	40	CATALANS	87,5
CNT-FAI-JJLL	26,7	ANDALUCIA	6,2
POUM	13,3	PAIS VALENCIA ILLES	3,1
U R	13,3	CASTELLA-LLEO	3,1
E C	3,3		
ALTRES (AC)	3,3		
TOTAL	100	TOTAL	100

NO CONSTA } 6,2 NO CONSTA .. -
NO EN TENEN }

GRUPS D'EDAT

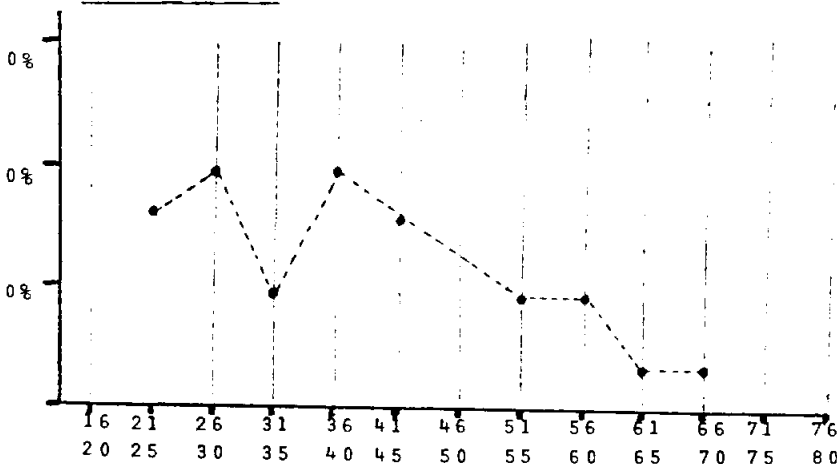

EDAT		ESTAT CIVIL	%
MES JOVE	23	CASATS	70,4
MES GRAN	67	SOLTERS	29,6
MITJA	40	VIDUOS	-
TOTAL	100	TOTAL	100

NO CONSTA.. 3,1% NO CONSTA.. 15,6%

BAGES

Es una comarca que pateix un índex de repressió 1,5% superior a la mitja catalana (1,2%) i a la regional 1,3%. Assumptes que agreuja encara més la comprensió del fenomen si valorem el pes conjunt que treballs de caràcter industrial té la comarca. Val a dir però que l'aprofitament del Llobregat i la creació de colònies tèxtils i centres industrials, així com l'existència de nuclis miners comportarà -igual que al Berguedà- una alta repressió.

Manresa rep una repressió de 0,8% que encara que feble és superior a la mitja general de 0,6% que tenen les urbs de més de 20000 habitants.

Índex també de nivell aproximat reben en el grup de 5000 a 19999 habitants Cardona (1,1%) i Sallent (0,1%).

La repressió ja es fa més present i dura en els nuclis de 3000 a 4999 habitants. Solament en dos, Navars - Castelladral 1,4% i Sant Vicenç de Castellet 1,1% la xifra és inferior a la mitja de 1,8% del grup. La resta la superen i no pas de poc. Castellbell i Vilar 3,2%, Monistrol 2,3% i Suria 2,8%. Si en fixem (vegi's classificació de víctimes: Bages) en les professions d'aquests pobles veurem que els repressaliats són majorment obrers. Tret que accentua el càstig que en medi industrial i miner rep la conca del Llobregat.

En el grup de 2000 a 2999 habitants la repressió disminueix atípicament només Moia amb 4,5% supera la mitja del 2%, el fet està en què disminueix l'acció de comitès i col.lectivitzacions industrials, de persones que s'uniran decididament a l'esperit revolucionari a nivell comarcal i augmenten les col.lectivitzacions agràries amb una acció de comitès més unida a la vida de la població i dins un caràcter local més marcat.

En el grup de 1000 a 1999 habitants ens trobem alguns pobles que superen

fortament l'índex del grup de 1,9%. Cal destacar sobretot Castellgalí amb una taxa de 4%, Sant Fruitós 3,1%, Sant Joan de Vilatorrada 3,5% i Santa Maria d'Olb que amb el seu 7,5% està en uns dels grups de pobles amb elevada repressió dins el Principat. L'explicació global estaria en una mirada de nou a l'enfrontament socio-econòmic que es produeix al camp fruit de les colectivitacions, comitès i fets diversos que alhora palesaven i presentaven un substracte històric que llavors es pogué manifestar. El signe final de la guerra deixa altre cop les coses al seu lloc i els més castigats foren aquells que osaren oposar-se, no sempre encertadament, al decurs històric i tradicional de la vida rural.

Una mitja d'edat més jove, 36 anys, que no la catalana de 38 anys és el resultat d'un percentatge alt d'afusellats entre 21 i 50 anys, allargant-se després lògicament l'edat cap a les xifres més altes. Fet que determina un percentatge del 75,4% de casats entre les víctimes.

Ja hem indicat el pes de centres de localització industrial dins una majoria relativa de màxima professió pagesa. No per això deixem de creure (fem ndmen que conec per raons del meu propi origen personal) en un clar exponent de mentalitat i relació social més acostada a la de poble i medi rural que no a la industrial. (Pensem a més a més, que tampoc era n'hi és, incompatible que en molts centres industrials situats en zones agrícoles hi hagi l'existència de treball de la terra més o menys profund).

La militància predominantment clara de la CNI-FAI lliga amb el coneixement que hom té de les zones altes i mitja del Llobregat, després és l'ERC i la U.R. qui la segueixen. El POUM apareix amb un pes relatiu que cal assenyalar.

La població castigada és amb gran majoria catalana, aquí ja es manifesta l'aparició d'uns certs percentatges de persones víctimes procedents d'altres

zones de l'Estat que indueixen a pensar en l'existència de sectors immigrants indicatius d'un cert nivell quantitatiu.

POBLACIO	HABITANTS	AFUSELLATS	o/oo
AVINYÓ	1.722	4	2,3
ARTES	2.603	5	1,9
BALSARENY	2.932	3	1
CALLÚS	1.384	1	0,7
CALDERS	834	1	1,2
CASTELLBELL I EL VILAR	3.108	10	3,2
CARDONA	6.572	7	1,1
CASTELLGALI	1.004	4	4
GAIA	661	1	1,5
MANRESA	36.478	30	0,8
MOIA	2.229	10	4,5
MONISTROL	3.497	8	2,3
NAUARS (CASTELLADRAL)	3.682	5	1,4
NAVARCLES	2.316	2	0,9
RAJADELL	718	3	4,2
ROCAFORT I EL PONT DE VILMARA	1.233	2	1,6
SALLENT	7.498	5	0,7
ST. FELIU SASSERRES	708	3	4,2
ST. FRUITÓS	1.920	6	3,1
ST. JOAN DE VILATORRADA	1.706	6	3,5
ST. SALVADOR DE GUARDIOLA	805	3	3,7
ST. VICENÇ CASTELLET	3.800	4	1,1
STA. MARIA D'OLÓ	1.202	9	7,5
SANT PEDOR	2.076	4	1,9
SURIA	4.692	13	2,8
TOTAL COMARCA	101.397	149	1,5

PROFESSIO	%
Pagès/Pastor/Jornaler Camp	36,2
Teixidor/Tèxtil/Tintorer	13,8
Miner	7,7
Lampista/Electricista	6,9
Obrer/Peó/Jornaler Ciutat	5,4
Paleta/Manobra/Picapedrer	4,6
Torner/Metal.lúrgic	3,8
Ferroviani	3,1
Mecànic/Carrocer	2,3
Altres	16,2
TOTAL	100

NO CONSTA 12,8%

% DONES	-
---------	---

MILITANCIA	%	LLOC D'ORIGEN	%
CNT-FAI-JJLL	60,4	CATALANS	77,9
ERC	15,8	ANDALUCIA	7,4
UR	8,9	CASTELLA-LLEO	4
POUM	7,9	PAIS VALENCIA ILLES	3,4
PSUC	3	MURCIA	3,4
U G T	3	ALTRES	4
E C	1		
TOTAL	100	TOTAL	100

NO CONSTA } 32,2% NO CONSTA ...

GRUPS D'EDAT

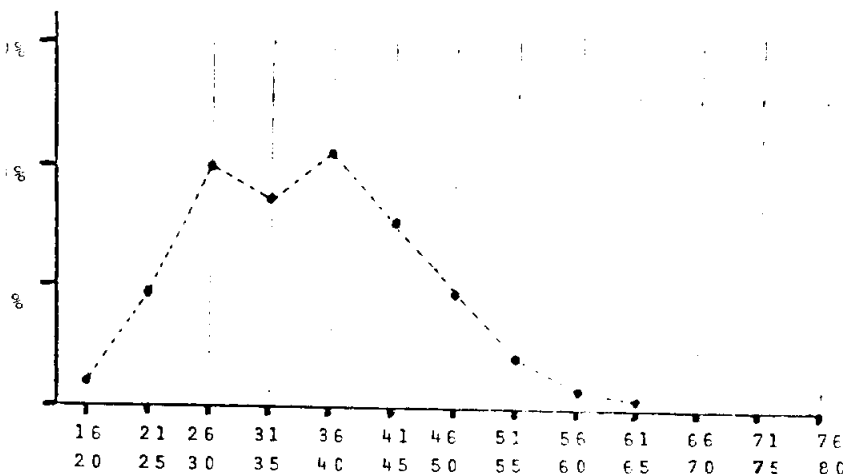

EDAT	%	ESTAT CIVIL	%
MES JOVE	18	CASATS	75,4
MES GRAN	63	SOLTERS	23,2
MITJA	36	VIDUOS	1,4
TOTAL	100	TOTAL	100

NO CONSTA... 2% NO CONSTA... 7,4%

BERGUEDA

El Berguedà presenta unes característiques de repressió semblants a la comarca del Bages, igual índex repressiu 1,5% i certs aspectes socials i polítics similars. Un important i marcador pes dins l'àmbit de la pagesia amb uns centres industrials i miners de lluita habitualment decidida i reivindicativa.

Berga pateix un nivell de repressió de 2,2%, depassant l'índex de 1,2% propi del municipi de 5000 a 19999 habitants. En un cantó oposat hi trobem Puigreig amb un índex inferior a la mitja citada, té un 1%. Igualment Giro nella (1,1%) en el grup de 3000 a 4999 habitants presenta una taxa extremada de repressalía.

En el miler inferior tots els pobles presenten un índex més baix del promig general de tots, el 2%.

Tractant els centres urbans de 1000 a 1999 habitants la característica és tota una altra. Tant Bagà (3%) com Olvan (4,9%) guanyen amb escreix de la mitja de 1,9%, quedant situats ambdós dins el conjunt de nuclis d'alta repressió.

Més elevada ho és encara en el nuclis inferiors al miler d'habitants. Sent de les comarques on aquests petits pobles són més castigats que no pas a cap altre lloc de tot Catalunya. Alguns d'ells avui en dia són quasi un record, gairebé tota la població se n'ha anat i es fa difícil comprendre que paratges tan bells hagin pogut viure tants temors i violències. El més baix seria Viver i Serrateix amb 1,5%, els altres són 4% de Figols de les Mines, 5,9% de Sagàs, 9% de La Nou de Berguedà i 17% de Montclar de Berguedà.

La mitja d'edat comarcal dels executats és la del Principat, 38 anys,

Hi ha un percentatge altíssim (30%) d'executats entre 31-35 anys, sent l'edat més comú entre 26 i 40 anys. Hi ha un terç de solters que es xògic de l'abans dit.

El pes relatiu majoritari dels pagesos és palès, cal però veure uns nuclis industrials i miners de relativa significació quantitativa.

Militància lògicament, com escau a la conca alta del Llobregat, amb majoria anarco-sindicalista de la CNT-FAI, seguida en un aproximat terç de membres d'ERC i un percentatge (11,2%) no menyspreable de la U.R.

La població no d'origen català és nombrosa, les víctimes abrumadorament catalanes ens donen a entendre les lluites fratricides que la comarca visqué.

POBLACIO	HABITANTS	AFFUS- LIATS	%
AVIA	2.180	4	1,8
BAGA	1.003	3	3
BERGA	6.929	15	2,2
CERCS	2.380	1	0,4
FIGOLS DE LES MINES	250	1	4
GIRONELLA	4.617	5	1,1
MONTCLAR DE BERGUEDA	350	6	17,1
LA NOU DE BERGUEDA	445	4	9
OLVAN	1.424	7	4,9
POBLA DE LILLET	2.384	3	1,3
PUIGREIG	5.957	6	1
SAGAS	506	3	5,9
VIVER I SERRATEIX	649	1	1,5
TOTAL COMARCA	40.158	59	1,5

PROFESSIO	%
Pagès/Pastor/Jornaler Camp	32,6
Paleta/Manobra/Picapedrer	15,2
Tèixidor/Tèxtil/Tintorer	10,9
Miner	10,9
Forner	4,3
Altres	26,1
TOTAL	100

NO CONSTA 22%

% DONES	-
---------	---

MILITANCIA	%	LLOC D'ORIGEN	%
CNT-FAI-JJLL	64,4	CATALANS	89,8
ERC	20	PAIS VALENCIA ILLES	3,4
U R	11,2	ANDALUCIA	1,7
PSUC	2,2	ARAGO	1,7
C F	2,2	MURCIA	1,7
		AFRICA (ESP.)	1,7
TOTAL	100	TOTAL	100

NO CONSTA } 23,7%
 NO EN TENEN } NO CONSTA .. -

GRUPS D'EDAT

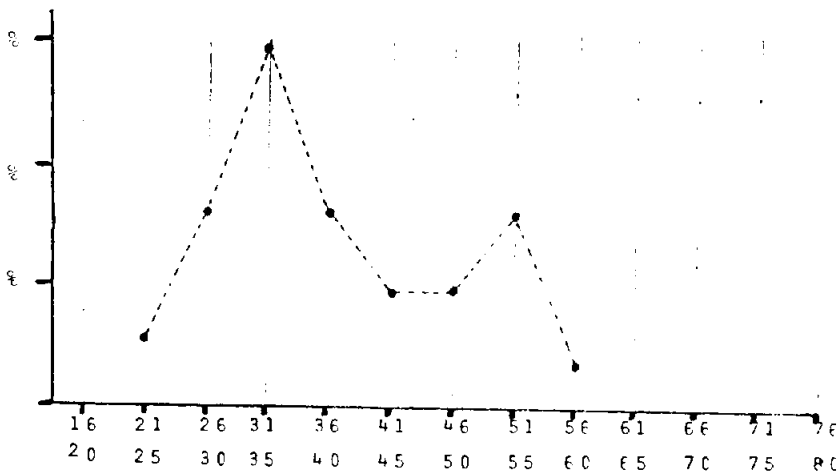

EDAT		ESTAT CIVIL	%
MES JOVE	21	CASATS	66,1
MES GRAN	58	SOLTERS	33,9
MITJA	38	VIDUOS	-
TOTAL	100	TOTAL	100

NO CONSTA .. - NO CONSTA .. -

SOLSONÈS

La comarca del Solsonès té un índex repressiu de 1,6% És a dir superior en 0,4% a la mitja catalana de 1,2%. Indicatiu d'una repressió general acusada.

La capital de la comarca, Solsona, rep un càstig sobre els seus veïns superior a la mitja del grup (3000 a 4999 habitants) que és de 1,8%, arribant a la xifra de 3,3% que la situen en un destacat relleu dins els pobles d'aquesta mida.

Tots els altres centres urbans que sofreixen repressions amb pèrdua d'algun dels seus fills per execució són inferiors al miler de persones. Índex que no ens permeten fer anàlisis de conjunt per la poca xifra de la mostra. Si de cas ressaltaria Clariana que amb 361 habitants i 3 afusellats resulta un tant per mil de 8,3.

L'edat mitja 36 anys és pot considerar incluída en el grup de les joves, producte d'una majoria de víctimes en edats compreses entre 21 i 35 anys. Conseqüència d'aquest caràcter seria un rarament alt índex de 44,4% d'executats d'estat civil solters.

Comarca bàsicament agrària que no gensmenys presenta uns percentatges estimables de sectors no lligats directament al camp.

La militància aclaparadora de víctimes pertanyents a l'ERC es relacionaria amb els trets explicats anteriorment, la presència a nivell iguals de POUM i la CNT-FAI no deixa de ser sorprenent.

Tots els executats són catalans. Valor que corrobora de nou el que sovint diem, la repressió és causa majoritàriament de gent de la nostra terra i en són víctimes igualment fills d'ella.

POBLACIO	HABITANTS	AFUF-LLATS	c/oo
CLARIANA	361	3	8,3
LLOBERA	490	2	4,1
RINER DEL SOLSONES	739	1	1,4
ST. LLORENÇ DE MORUNYS	761	1	1,3
SOLSONA	3.310	11	3,3
SELLES (LLANERA)	534	1	1,9
TOTAL COMARCA	11.874	19	1,6

PROFESSIO	%
Pagès/Pastor/Jornaler Camp	43,7
Paleta/Manobra/Picapedrer	18,7
Obrer/Peó/Jornaler Ciutat	12,5
Comerciant	6,3
Barber	6,3
Funcionari Generalitat	6,3
Procurador Tribunals	6,3
TOTAL	100

NO CONSTA 15,8%

% DONES	-
---------	---

MILITANCIA	%	LLOC D'ORIGEN	%
E R C	86,7	CATALANS	100
POUM	6,7		
CNT-FAI-JJLL	6,7		
TOTAL	100	TOTAL	100

NO CONSTA } 21,1%
 NO EN TENEN } NO CONSTA .. -

GRUPS D'EDAT

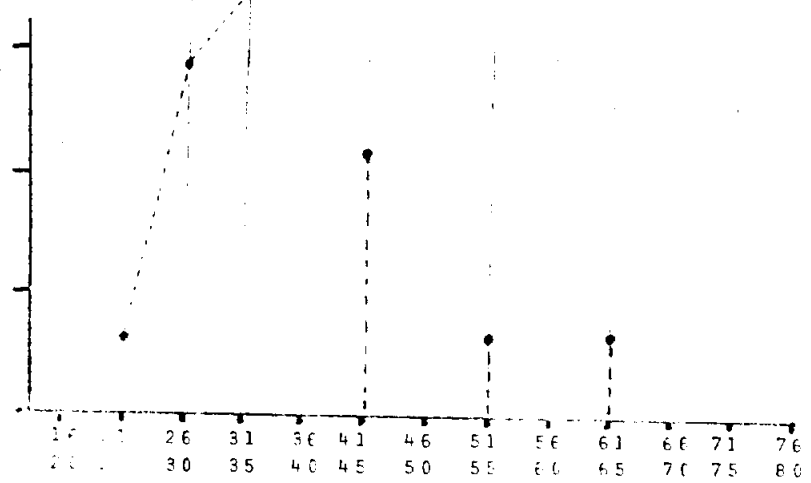

EDAT	%	ESTAT CIVIL	%
MES JOVE	23	CASATS	55,6
MES GRAN	64	SOLTERS	44,4
MIJJA	36	VIDUOS	-
TOTAL	100	TOTAL	100

NO CONSTA .. 5,3% NO CONSTA .. 5,3%

REGIO VIII

GARRIGUES

La comarca de les Garrigues presenta, junt a la Conca de Barberà i la Terra Alta, un dels nivells de repressió més alts de tota Catalunya. El seu índex de 3,9% és molt allunyat de la mitja 1,3% de la Regió VIII, a la qual pertany, així com qualsevol nivell de repressió de les altres comarques de la mateixa.

No és fàcil explicar les raons d'aquesta alta repressió. Hi influeix la marginació global que la comarca vivia (avui en dia encara prou real) així com la duresa que coneix l'època primera de la guerra -tot l'any 1936- com fases puntuals en el decurs de la mateixa. Els canvis revolucionaris produïts a la comarca, la creació de comitès, les moltes col·lectivitzacions van acompanyades d'una voluntat de crear una societat nova i justa que de vegades algú identifica amb un esperit redemptor i justificador del passat. Església, propietat i autoritat són atacats de rel. El tornar a la normalitat i al vell ordre va acompanyat d'un signe similar d'extirpació de tota mena de herba dolenta. Si el nivell repressiu de la comarca no és encara més alt cal atribuir-ho a un èxode important de les més potencials víctimes, així com d'una actitud de sorpresa per part dels qui sofreixen persecució i vexació l'any 1936 a mans dels comitès milicians. Ells esperaven "com sempre" uns anys de presó i algú castig exemplar a qui "s'ho havia guanyat" els hi serviria de lliçó cara al futur. Però quan la màquina repressiva actua d'una forma freda i metòdica i els mesos s'allarguen i les execucions continuen, apareix per damunt les passions i l'ànim de venjanca un temor proper de pensar que els seus veïns, els parents dels seus parents, quan no propis cauen a terra en clarejar el dia a causa d'unes bales que pot ser ells han posat a la recàmera.

L'home pagès de les comarques lleidatanes de Ponent, lligat a la terra pel seu treball i al cel pel seu horitzó, no accepta ser el botxí dels seus companys, les diferències ideològiques i els interessos són uns, però aquesta

forma d'interpretar la Justícia que fa culpables a persones per haver estat simplement republicanes i catalanes els hi és estranya. Malgrat fortes pressions hom renunciarà a fer més denúncies i acusacions, els afusellats posteriors a 1940 són escadusers. (Vegi's classificació de víctimes: Garrigues).

Les Borges Blanques, la capital comarcal, amb un índex repressiu del 2,6% supera la mitja de 1,8% corresponent als nuclis de població de 3000 a 4999 habitants. El nivell de Juneda és encara superior 3,9% i dins el grup dels elevats Arbeca amb 2,2% supera també la mitja.

Torregrossa (grup de 2000 a 2999 habitants) amb 5,6% és un dels pobles amb més alta taxa de repressió de tot el Principat. Els durs, sovint reproba**bles**, fets ocorreguts durant la guerra, la radicalització política a tots nivells es deixen sentir en les repressalies de postguerra. Les pressions per a que es denunciés a Torregrossa arriba a convertir-se en amenaces. (Participant-hi elements locals i foranis).

En els pobles de més de mil veïns i que no arriben a 2000 hi ha uns nivells moderats, inferiors a la mitja del grup 1,9%, a l'Albi 1,7%, Castell-dans 0,7% i La Granadella 1,2%. Els altres, desgraciadament, la superen amb molt, així Cervià té un 6,5%, L'Espluga Calva un 8,7% i Juncosa un 13,2%. En el cas de Cervià hi intervé el fet de l'existència d'una "guerra civil" de caràcter local que hi ha entre els membres de les dos opcions sindicals -CNT - UGT -, dins la pròpia guerra civil havent-hi víctimes. També l'acusació de participar directament o indirecta als "Fets de La Fatarella" ajuden a augmentar la repressió. L'Espluga Calva viu una tragèdia (Vegi's Classificació de víctimes: Espluga Calva) una vintena de fills de la vila se sumaren al Movimiento, a Lleida el juliol de 1936. La sufocació militar els duu a l'execució. La col·lectivització, no volguda per molts, aixeca moltes ran-cúries. El final de la guerra i la nota de que enfront les denúncies i informes, l'Auditoria de Guerra solliciti de que "las dos personas solventes no

sean de Falange", ens introdueix una mica en aquest món d'odis, venjances, interesos particulars i econòmics, actuacions no exemplars de molts i tot dins un clima passional desmesurat.

A Juncosa hi influeix molt els fets de guerra, els qui són acusats de la seva responsabilitat són qui reben la repressió.

En els pobles de menys de 1000 habitants els nivells són alts, destaca sobre manera l'Albages amb 12,5%. Es a dir en 799 habitants hi ha 10 execucions. Altre cop hem de referir-nos als enfrontaments locals que s'han anat produint i els atacs que rep tot el que simbolitza el món tradicional, com causes més generals per explicar la repressió.

La mitja d'edat és alta, 40 anys, superiors en dos a la general. Conseqüència d'un allargassat percentatge d'edats més aviat altes que arriben fins als 66-70 anys. El grup més nombrós està entre els 36-40 anys.

Igualment resultat d'aquestes altes edats ho és el d'un 70% de casats.

Militància força estructurada a diverses opcions, dins un domini de l'ERC, apareix seguidament uns percentatges alts de CNT-FAI després PSUC i encara POUM. També cal veure els pocs executats que no tenien militància concreta o no ens consta.

La població és bàsicament comarcana, en ella rau tot el que apareix relacionar en el fet repressiu.

POBLACIÓ	HABITANTS	AFUSELLATS	o/oc
L'ALBAGES	799	10	12,5
L'ALBI	1.204	2	1,7
ARBECA	3.202	7	2,2
BORGES BLANQUES	4.654	12	2,6
BOVERA	773	1	1,3
CASTELLDAMS	1.378	1	0,7
CERVIA DE LES GARRIGUES	1.730	11	6,5
L'ESPLUGA CALVA	1.265	11	8,7
LA FLORESTA	516	2	3,9
JUNCOSA	1.131	15	13,2
JUNEDA	3.315	13	3,9
GRAMADELLA	1.616	2	1,2
GRANYENA DE LES GARRIGUES	499	1	2
ELS OMELLONS	462	1	2,2
POBLA DE CÈRVOLES	696	6	8,6
EL SOLERAS	870	3	3,4
TARRES	275	1	3,6
TORREGROSSA	2.502	16	5,6
VILOSELL	657	4	6,1
TOTAL COMARCA	30.865	119	3,9

PROFESSIÓ	%
Pagès/Pastor/Jornaler Camp	82,5
Paleta/Manobra/Picapedrer	2,9
Comerciant	1,9
Altres (Xòfer, mecànic, barber, electricista, forner, ferroviari, sastre, agutzil, pintor, mestressa de casa, metge, 2 empleats)	12,6
TOTAL	100

NO CONSTA 13,4%

% DONES	0,9
---------	-----

MILITANCIA	%	LLOC D'ORIGEN	%
ERC	39,6	CATALANS	99,2
CNT-FAI-JJLL	22,6	MURCIA	0,8
PSUC	19,8		
POUM	14,2		
U G T	2,8		
E C	0,9		
TOTAL	100	TOTAL	100

NO CONSTA } 10,9% NO CONSTA .. -
NO EN TENEN }

GRUPS D'EDAT

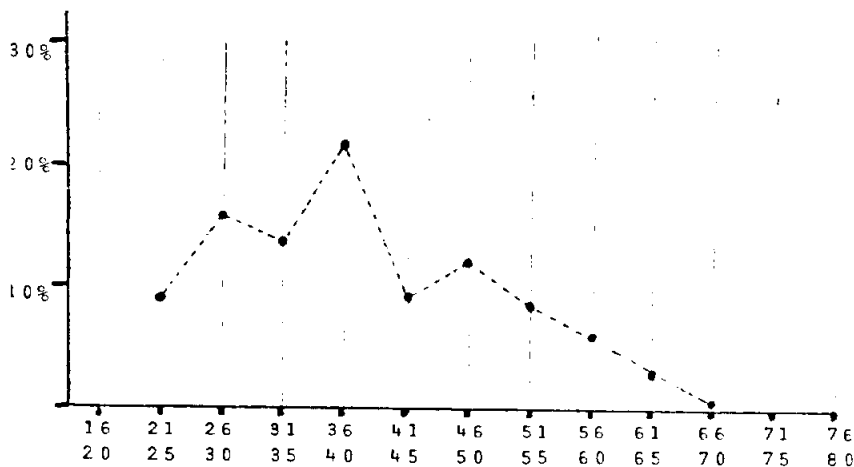

EDAT	%	ESTAT CIVIL	%
MES JOVE	21	CASATS	70
MES GRAN	66	SOLTERS	29,1
MITJA	40	VIDUOS	0,9
CONSTA	100	TOTAL	100

NO CONSTA .. 12,6% NO CONSTA .. 7,6%

NOGUERA

Es la comarca de la Noguera una de repressió mitja poc elevada 1,8‰. Inferior a la mitja catalana 1,2‰ i a la regional 1,3‰. Ho semblen explicar punts diversos: Varis municipis de la comarca no sofreixen execució de cap dels seus veïns, l'èxode de la població en el curs de la guerra minva la repressió de postguerra, apareixen alguns punts on la pròpia poc desenvolupada vida socio-econòmica actua de fre tant durant la guerra com la postguerra (No se si incloure-hi en aquests punts la possible existència de morts arbitràries que diversos informadors m'han indicat).

Balaguer, centre comarcal, amb un 1,4‰ té un índex relatiu alt dins la seva comarca, així com supera l'índex de 1,2‰ propi dels nuclis de 5000 a 19999 habitants.

En el grup de 2000 a 2999 habitants només Bellvís supera la mitja comarcal amb un 1,5‰, resta però allunyada de la mitja de 2‰ pròpia d'aquest grup de pobles.

En els pobles que superen el miler d'habitants només Albesa (2,5‰) i sobre tot Alfarràs amb un 6,2‰ presenten uns nivells repressius assenyalats. En el cas d'Alfarràs sembla que l'existència d'un actiu comitè relacionar amb les dos fàbriques tèxtils que hi havia a la vila ajudarien a comprendre les repressalies posteriors.

En el grup inferior al miler el tret a destacar seria la relativa poca repressió per cada 1000 habitants.

La mitja d'edat és coincident amb la general de totes les comarques catalanes. Dins una majoria d'edats compreses entre 26 i 35 anys hi ha un percentatge notable fins als 55 anys. Produeixen aquestes edats 73,7% de ca-

sats.

Comarca força pagesa, a més a més els llocs de localització industrial es donen sempre en un medi on la pagesia és el sector predominant i la seva forma de vida i la seva visió del món es gairebé única.

Militància amb majoria del POUM, després apareixen l'ERC i distanciada encara més la CNT-FAI.

Població essencialment catalana, amb un índex petit però sorprenent entre els afusellats de persones 7,7% nascudes fora dels límits de l'Estat.

SEGARRA

La extensa i poc poblada comarca de la Segarra coneix una repressió de 1,1% força acostada a la mitja catalana de 1,2%.

Es una comarca on es palesen clarament els fenòmens de marginació social i econòmica, que condueixen als seus habitants a una forma de protesta pròpia dels llocs on la vida en societat no permet més formes de subsistència equiparables amb altres zones : l'emigració.

On hi hagi una lluita social, política i ideològica. On hom planteja una alternativa als problemes de la societat, apareixeran fenòmens d'acció i reacció. A la resta és la forma de vida més tradicional i tancada la que s'imposa per damunt de conjuntures polítiques i/o socio-econòmiques.

Aquest tret caracteritza la Segarra. Una repressió que es manifesta sobremanera en els nuclis principals. Cervera (2,1%) la capital de la comarca supera la mitja repressiva del 1,8% pròpia de les poblacions de 3000 a 4999 habitants.

En el grup que pertoca als de 1000 a 1999 habitants Freixenet 1,7% s'a propa a la mitja prou alta del grup de 1,9%, superant-la amb excés Torà amb 3,6%.

Dels pobles que no superen els 1000 habitants pot veure's que tots presenten índex alts, Granyena 7,9%, Malgrat, La Prenyanosa 4,7%, Sant Pere dels Arquells 5,4%, només Talavera amb 1,3% presenta un índex moderat.

L'edat mitja de 40 anys, és alta. En dos anys superior a la mitja catalana de 38. En seria conseqüència d'uns acusats percentatges d'edats entre 21 i 30 anys i entre 41 i 50 anys. La relació de casats del 69,5% s'enlla-

çaria amb el primer percentatge d'edats entre 21 i 30 anys (26,1% de solters).

Es comarca pagesa, amb pocs treballs de caire no agrari. La militància absolutament majoritària és de l'ERC. La població és catalana en la seva gran majoria.

POBLACIO	HABITANTS	AFUSELLATS	o/oo
CERVERA	4.670	10	2,1
FREIXENET DE SEGARRA	1.153	2	1,7
GRANYENA DE CERVERA	505	4	7,9
MALGRAT	428	1	4,7
LA PRENYANOSA		1	
ST. PERE DELS ARQUELLS	369	2	5,4
TALAVERA	774	1	1,3
TORA	1.098	4	3,6
TOTAL COMARCA	22.021	25	1,1

PROFESSIO	%
Pagès/Pastor/Jornaler Camp	65,2
Obrer/Peó/Jornaler Ciutat	13
Paleta/Manobra/Picapedrer	8,7
Xòfer	4,3
Comerciant	4,3
Advocat	4,3
TOTAL	100

NO CONSTA 8%

% DONES -

MILITANCIA	%	LLOC D'ORIGEN	%
E R C	68,2	CATALANS	96
CNF-FAI-JJLL	27,3	CASTELLA-LLEO	4
U G T	4,5		
TOTAL	100	TOTAL	100

NO CONSTA } 12% NO CONSTA .. -
 NO EN TENEN }

GRUPS D'EDAT

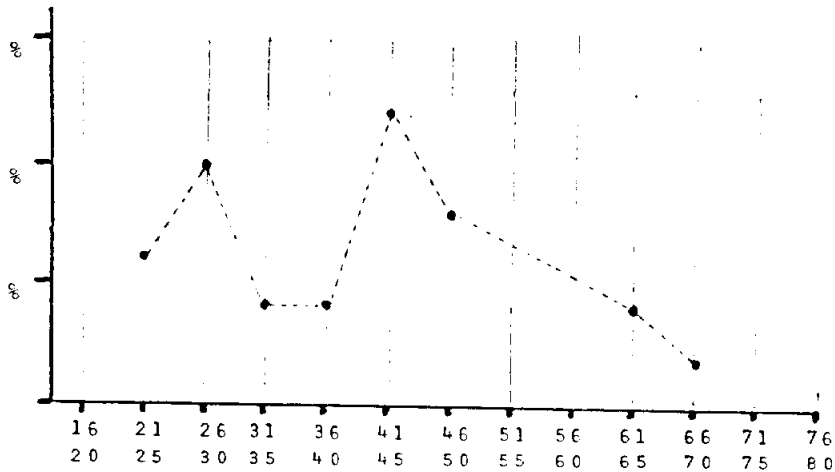

EDAT		ESTAT CIVIL	%
MES JOVE	24	CASATS	69,6
MES GRAN	68	SOLTERS	26,1
MITJA	40	VIDUOS	4,3
TOTAL	100	TOTAL	100

NO CONSTA .. - NO CONSTA .. 8%

SEGRÀ

La comarca lleidatana del Segrià rep una repressalia de postguerra de 1%. Xifra mig-baixa amb referència la de tot Catalunya de 1,2%.

Dins el conjunt comarcal no hi ha gairebé cap poble que destaquí molt per damunt dels altres degut a la seva repressió. Caràcter fruit d'una relativa normalitat en el curs de la República, situació d'una estabilitat econòmica general.

Fixem-nos a més a més que el general els pobles amb més repressió tenen extenses zones de secà. No volem dir que hi hagi una relació directa entre ambdós termes, però si constatar que on es manifesten més les diferències socials i econòmiques apareix una conflictivitat superior. I això serveix per explicar tant els fets que succeïren durant la guerra, com en la repressió de postguerra.

Lleida amb 0,7% supera per poc la mitja corresponent de 0,6% propi de les ciutats importants de Catalunya, això és, més de 20000 habitants.

En el grup de 3000 a 4999 habitants de mitja catalana 1,8% hi ha Alcarràs amb un 3,5%, Almacelles amb un 2,4%, Mollerusa amb 0,6% i Seròs amb 1%. L'índex alt d'Alcarràs es pot explicar pel conflicte agrari que existia entre els colons de Montagut i els parcers amb dues finques propietàries. de gairebé la meitat de la superfície agrària. En ser una de les parts contun-dents l'Església i en produir-se a la vila canvis revolucionaris, prové d'aquí que la repressió sigui més dura. Problemes de col·lectivitzacions de terres ho explicarien a Almacelles.

En el grup de 2000 a 2999 cal destacar únicament el cas d'Alguaire que amb 2,7% depassa la mitja del grup, 2%. L'actuació del Comitè local durant la guerra és la principal raó d'inculpació i repressió a l'acabament de la

mateixa.

En el grup de 1000 a 1999 habitants, la repressió es significa més per la seva extensió comarcal, pobles que estan estretament units per relacions de tota mena que no per la seva rigorositat.

Supera únicament la mitja de 1,9%, (Vilanova de) Alpicat amb 2,4% i Llardecans amb un fort 4,9% (aquest darrer a l'Alt Segrià, encara que tingui tots els trets que caracteritzen els pobles de les Garrigues).

En el grup de menys de 1000 habitants hi ha índex mitjos moderadament alts. L'actuació política republicana, l'absència o presència de persecució religiosa, el conflicte agrari serien els culpables, a més de les particularitats locals, de l'execució de les seves víctimes.

La mitja és de 36 anys, degut a la poca presència de víctimes executades superiors als 60 anys així com la repetició d'edats compreses entre 26 i 40 anys. D'aquí un índex de 28,1% de solters.

Població on el pes de l'agricultura és determinant, cal però relacionar certes característiques generals de la repressió al pes "revolucionari" dels comitès de Lleida.

Militància amb predomini de l'ERC, seguides a la meitat de percentatge aproximadament de la CNT-FAI i el POUM. A més distància apareix el PSUC.

El sector no originari de Catalunya és molt poc important, a destacar però la varietat dels sectors foranis.

SEGRIA

POBLACIO	HABITANTS	AFUSF-LLATS	o/oo
AITONA	2.411	3	1,2
ALCARRAS	3.170	11	3,5
ALGUAIRE	2.640	7	2,7
ALPICAT (VILANOVA DE)	1.669	4	2,4
ALMACELLES	3.371	8	2,4
ALMATRET	1.206	2	1,7
ALMENAR	2.917	2	0,7
ARTESA DE LLEIDA	1.167	2	1,7
BELL-LLOC	1.484	1	0,7
GOLMES	1.335	1	0,7
GRANJA D'ESCARP	1.083	1	0,9
LLARDECANS	1.228	6	4,9
LLEIDA	36.119	24	0,7
MAIALS	2.200	3	1,4
MASSALCOREIG	882	1	1,1
MIRALCAMP	981	2	2
MOLLERUSSA	3.319	2	0,6
EL PALAU D'ANGLESOLA	1.352	2	1,5
SEROS	3.015	3	1
SOSES	1.251	2	1,8
SONADELL	760	2	2,6
TORREBESSES	730	1	1,4
TORREFARRERA	1.006	1	1
VILANOVA DE LA BARCA	876	1	1,1
VILANOVA DE SEGRIA	655	2	3,1
TOTAL COMARCA	89.565	94	1

PROFESSIO	%
Pagès/Pastor/Jornaler Camp	63,9
Paleta/Manobra/Picapedrer	4,2
Obrer/Peó/Jornaler Ciutat	1,4
Xòfer	1,4
Comerciant	1,4
Mecànic/Carrocer	1,4
Guarda Urbà/Sereno/Agutzil	1,4
Altres	18,1
TOTAL	100

NO CONSTA 23,4%

% DONES	-

MILITANCIA	%	LLOC D'ORIGEN	%
ERC	43,9	CATALANS	92,6
CNT-FAI-JJLL	22,7	ASTURIES	2,1
POUM	21,1	PAIS VALENCIA ILLES	1,1
PSUC	12,3	ARAGO	1,1
		GALICIA	1,1
		NABARRA	1,1
		ESTRANG (PORTUGAL)	1,1
TOTAL	100	TOTAL	100

NO CONSTA }
NO EN TENEN } 39,4% NO CONSTA .. -

GRUPS D'EDAT

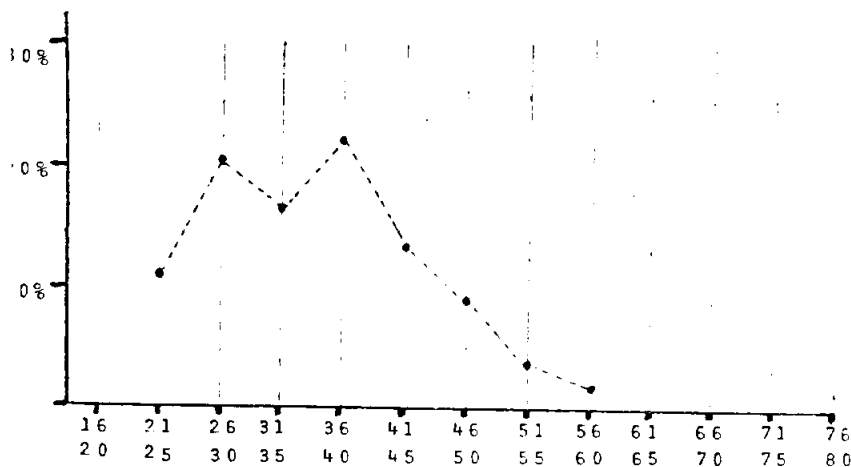

EDAT		ESTAT CIVIL	%
MES JOVE	21	CASATS	69,7
MES GRAN	58	SOLTERS	28,1
MITJA	36	VIDUOS	2,2
TOTAL	100	TOTAL	100

NO CONSTA .. 11,7% NO CONSTA .. 5,3%

URGELL

Comarca que com el Segrià presenta un índex de repressió que pot considerar-se mig-baix 0,8%. Hi influiria la també relativa estabilitat econòmica i el pes d'un traumatisme poc acusat derivat de la rebel·lió militar i posterior guerra civil.

Tàrrrega amb 0,2% presenta un índex molt baix si el comparem amb el mig de les poblacions de 5000 a 19999 habitants de 1,2% (Podria sumar quelcom més si un fet que sembla d'arbitrarietat comesa en un dels seus veïns es podés demostrar. Seria un acte dut a terme sense cap mena d'intervenció de la Justícia.)

Més per sota d'aquesta xifra d'habitants solament destaca una mica Anglesola amb 2,5%, que dins el grup de 2000 a 2999 habitants supera la mitja de 2%. Igualment en els pobles més petits hi ha un elevat índex a Ciutadella 7,8% o bé 5,6% a Montornès. La pertinença a Comitès i el responsabilitzar-los dels fets quan aquests ocorregueren, per participar-hi o ocupar els càrrecs de més autoritat aleshores, és -com a tot arreu- fonamental per a la tramitació d'expedients molts dels quals acaben amb execució.

Mitja d'edat, 37 anys, en un inferior a la general catalana. Resultat de un altíssim percentatge d'afusellats compres entre 36 i 40 anys, que equilibren les xifres més baixes d'edat i les més altes.

Població comarcana d'activitat camperola. Militància gairebé, diríem, única de l'ERC, amb un resultat totalment de víctimes catalanes que sofreixen repressió.

POBLACIÓ	HABITANTS	AFUSELLATS	o/oo
AGRAMUNT	2.758	1	0,4
ANGLESOLA	2.000	5	2,5
BELIANES	1.133	1	0,9
BELL-PUIG	3.100	3	1
CASTELLNOU DE SEANA	946	1	1,1
CIUTADILLA	645	5	7,8
MONTORNES DE SEGARRA	356	2	5,6
MALDA	927	2	2,2
EL TALLADELL	535	2	3,7
TARREGA	6.605	1	0,2
VALLBONA DE LES MONGES	691	1	1,4
VERDÚ	1.735	2	1,1
VILAGRASSA	644	2	3,1
VILASSANA	516	1	1,9
VILANOVA DE BELLPUIG	1.570	1	0,6
TOTAL COMARCA	38.988	30	0,8

PROFESSIÓ	%
Pagès/Pastor/Jornaler Camp	85,2
Paleta/Manobra/Picapedrer	3,7
Comerciant	3,7
Carreter	3,7
Forner	3,7
TOTAL	100

NO CONSTA 10% /

% DONES -

MILITANCIA	%	LLOC D'ORIGEN	%
ERC	95,7	CATALANS	100
C.R.	4,3		
TOTAL	100	TOTAL	100

NO CONSTA } 23,3% NO CONSTA ... -
NO EN TENEN }

GRUPS D'EDAT

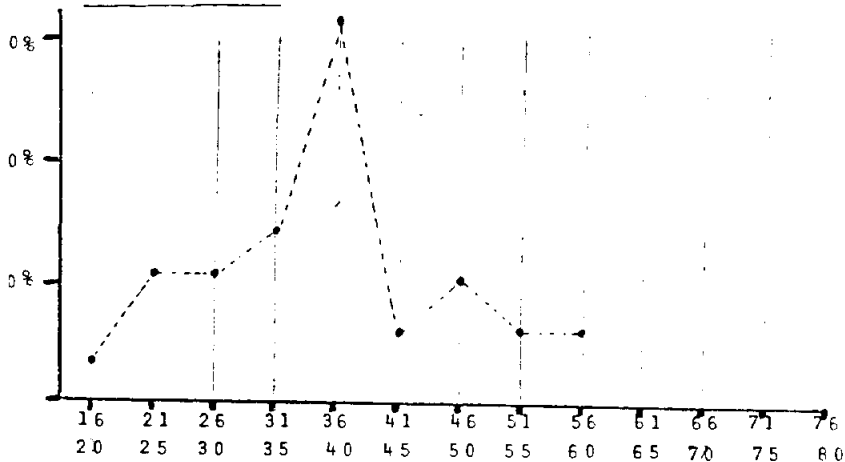

EDAT	%	ESTAT CIVIL	%
MES JOVE	18	CASATS	79,3
MES GRAN	58	SOLTERS	20,7
MITJA	37	VIDUOS	-
TOTAL	100	TOTAL	100

NO CONSTA .. 3,3% NO CONSTA.. 3,3%

REGIO IX

ALT URGELL

Comarca que rep una repressió feble. Hi juga el seu caràcter fortament fronterer, així com la general marginació de la zona. Només cal recordar que juntament a les comarques de Pallars Jussà i Sobirà són de les que sofreixen de l'any 1939 ençà més pèrdua de població i pes econòmic malgrat la seva importància geogràfica (la Regió IX significa el 16,3% del territori i la seva població l'any 1936 era el 2,1% de la població de tot Catalunya, xifra que encara ha anat minvant.).

La Seu d'Urgell pateix una xifra de repressió avaluada en un 0,4%. Baixa en el seu grup de població (3000 a 4999 habitants) de mitja 1,8%.

Els altres municipis, tots menor de 1000 habitants tenen unes xifres de càstig de postguerra de caràcter mig. A destacar el 4,9% de Coll de Nargó i el 2,7% de Adrall.

En general cal valorar molt que tot el succeït durant la guerra és una temptació forta per a fugir cap a la frontera d'Andorra i fugir de la repressió. Tret que valora encara més l'abast de la mateixa.

La mitja d'edat, 37 anys, sent el grup més comú el de 26-35 anys. D'aquí que la meitat siguin solters.

Població pagesa fonamentalment. Sinc alguns que ocupen treballs lligats a l'Estat o a serveis públics. Llocs més fàcils de manifestar una opció política o ideològica que no en els centres més petits i apartats on la vida diària no es veu alterada pels canvis que poden produir-se enllà muntanyes i difícils camins.

La manifestació política quan es produeix, és paral·lela a una opció catalana i esperançada dins un ordre progressista amb voluntat de reformisme so-

cial. D'aquí la militància absoluta vers l'ERC.

El pes de gent forània, en una quarta part no catalana omple les funcions tecnocràtiques i treballs lligats amb el poder i l'Administració Central.

POBLACIO	HABITANTS	AFUSELLATS	o/oo
ADRALL (PARROQUIA D'HORTO)	377	1	2,7
ARCAVELL	242	1	4
CASTELLO	709	1	1,4
COLL DE NARGO	818	4	4,9
LA SEU D'URGELL	4.565	2	0,4
PERAMOLA	661	1	1,5
SORTS (ALINYA)	600	1	1,7
TOTAL COMARCA	19.935	11	0,6

PROFESSIG	%
Pagès/Pastor/Jornaler Camp	66,7
Carrabiner/Agent Policia	22,2
Ferroviani	11,1
TOTAL	100

NO CONSTA 12,2%

% DONES	-
---------	---

MILITANCIA	%	LLOC D'ORIGEN	%
ERC	100	CATALANS	72,7
		GALICIA	18,2
		CASTELIA-LLEO	9,1
TOTAL	100	TOTAL	100

NO CONSTA } 72,7%
NO EN TENEN } NO CONSTA .. -

GRUPS D'EDAT

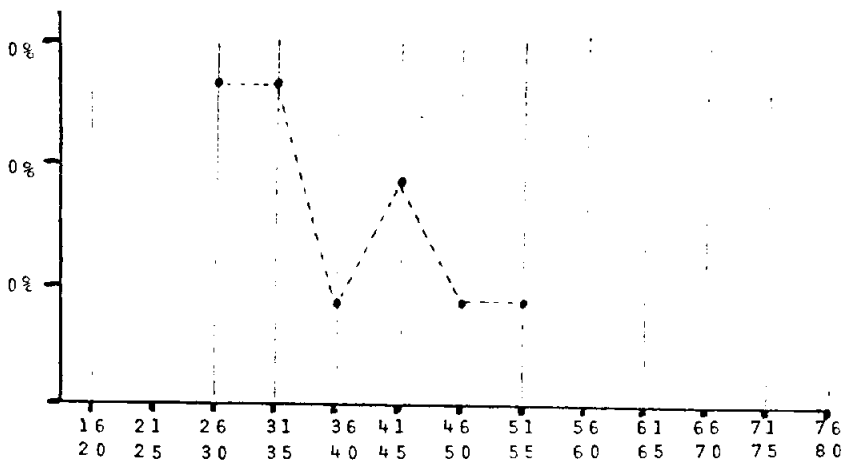

EDAT		ESTAT CIVIL	%
MES JOVE	26	CASATS	50
MES GRAN	54	SOLTERS	50
MITJA	37	VIDUOS	-
TOTAL	100	TOTAL	100

NO CONSTA .. - NO CONSTA .. 9,1%

PALLARS JUSSÀ

Com diem de l'Alt Urgell, el seu paper de caràcter prop de frontera i amb medis sobrants per a la població que tem la repressió franquista actua d'allau geridor de la mateixa. La taxa de 0,6% és feble, però bastant igualada a la mitja regional de 0,6%.

També a escala similar el pes extraordinari de l'emigració que fins ara s'ha anat produint (només Pont de Suert, Pobla de Segur i Tremp que apleguen poc més de la meitat de la població s'en salven) és indicatiu del fort caràcter de regressió econòmica de la comarca. En molts llocs d'ella no hi ha possibilitat de manifestar-se de cap mena d'opció política, àdhuc la supervivència és difícil.

No hi ha cap municipi de més de 1000 habitants amb una taxa altament repressiva. Solament a nivell d'aquesta xifra trobem alguna de fortament destacada. Conques de Tremp que amb 275 veïns censats l'any 1936 té un total de 4 afusellats a partir de l'any 1939, és a dir, un 14,5%. A molt més baix nivell, resta Sant Romà d'Abella, 4%.

Població executat de mitja coincident amb la catalana, la raó està en un fort pes de les edats 36-40 anys que contrarresten les altres més allunyades, de menys i de més, d'aquesta.

Els casats són el 78,6%. Xifra alta, derivada de la màxima d'edats (36-40 anys) abans esmentada.

La població és pagesa. La militància, altre cop cal dir quasi es manifesta aclaparadora vers l'ERC. La població d'una comarca que perd molts dels seus habitants i on a més el pes de l'Estat no intervé gairebé, sinó és en tasques de vigilància i control, és tota catalana.

PALLARS SOBIRÀ

Es una comarca de repressió mitja 0,7%. Inferior a la general de Catalunya 1,2%. Superior a la regional de 0,5% i la més alta de la Regió IX.

Si abans, en l'Alt Urgell i Pallars Jussà, explicavem el caràcter de marginació, abandonament i emigració, què no direm de la comarca que Sort n'és el principal centre.

Fixem-nos però en un fet comú, tots els pobles que sofreixen repressió és a uns índex superiors no solament a la mitja regional, sinó a la de Catalunya. Presenten unes taxes altes i més si tenim en compte els factors abans citats, a més a més del caràcter fronterer de la comarca prou conegut pels seus habitants.

El fenomen repressiu en l'alta muntanya de Catalunya es trasllada de vall en vall a tots els nivells dins un aire de temor encomanadís. Els pobles mig perduts del Pirineu coneixen un rigor força allunyat de la forma més o menys immediata que tenen els fets històrics i les seves conseqüències allà. El seu propi caràcter de no superació d'un umbral qualitatiu polític determinat, fa, encara més estranya la repressió. Aquesta es veu dins uns marcs d'elevada repressalia i càstig.

El fenomen repressiu al Pallars Sobirà cal tractar-lo dins un conjunt humà escàs de persones, on tots els fenòmens es viuen en una intensitat màxima i on la repressió es força desmesurada davant el sentit global de la gent.

L'edat mitja de 36 anys, que provoca un terç d'executats d'estat civil solter, és resultat de percentatges alts de 21 a 30 anys, de 36-40 anys que contraposen el grup d'edats de 51-55 anys.

Comarca d'economia basada en l'agricultura. Les altres ocupacions no

pageses ni derivades d'ella, cal atribuir-les a la funció que membres de l'Estat o de l'Administració tenen en la mateixa.

La militància, si existeix, és de ERC. Sent la població autòctona o nascuda en una emigració propera, en aquest cas fora de l'Estat.

1.c. ESTUDI DE LES VÍCTIMES

Edat Mitja

Hem obtingut l'edat mitja dels executats a nivell comarcal per a poder incloure dins uns paràmetres determinats les edats potencials de la repressió.

A grans trets podriem dir que la repressió global s'efectua dins una edat compresa entre 33 (Alt Penedès), però sobretot entre 35 anys (Barcelonès, Garraf) i 41 (Baix Empordà, Priorat). Sent la més comú l'edat de 38 anys, que a més a més és la mitja de Catalunya.

També a partir d'aquestes edats hem pogut comprovar un fet. A mida que la repressió avança en el temps, s'escurça l'edat dels executats, (fet que els aproxima més a acusacions de participació directa en accions ocorregudes durant la guerra). L'afusellament inferior als 18 anys que de vegades s'ha indicat en alguna víctima mai no es confirme en les actes de defunció.

Les edats més altes, amb excepcions, es donen a les comarques on la pagesia és la principal activitat econòmica de les víctimes. Els promigs d'edats més baixos es donen on el pes de l'activitat industrial és major. L'explicació estaria a dos nivells.

- a.- Participació posterior en la vida política en els sectors agraris.
- b.- Fets i accions duts a terme per part dels executats més joves.

Es clara la inexistència de relació entre l'edat mitja comarcal i la repressió.

EDAT MITJA D'AFUSELLATS PER COMARQUES

REGIÓ I	EDAT
BAIX LLOBREGAT	38
BARCELONÈS	35
MARESME	37
VALLÈS OCCIDENTAL	38
VALLÈS ORIENTAL	38

REGIÓ II	EDAT
ALT EMPORDA	40
BAIX EMPORDA	41
GARROTXA	37
GIRONES	38
LA SELVA	38

REGIÓ III	EDAT
ALT CAMP	39
ALT PENEDES	33
BAIX PENEDES	36
GARRAF	35
TARRAGONÈS	37

REGIÓ IV	EDAT
BAIX CAMP	38
CONCA DE BARBERA	38
PRIORAT	41
RIBERA D'EBRE	36

REGIÓ V	EDAT
BAIX EBRE	37
MONTSIA	37
TERRA ALTA	36

REGIÓ VI	EDAT
CERDANYA	38
OSONA	37
RIPOLLÈS	38

REGIÓ VII	EDAT
ANOIA	40
BAGES	36
BERGUEDA	38
SOLSONES	36

REGIÓ VIII	EDAT
GARRIGUES	40
LA NOGUERA	38
SEGARRA	40
SEGRIÀ	36
URGELL	37

REGIÓ IX	EDAT
ALT URGELL	37
PALLARS JUSSA	38
PALLARS SOBIRA	36
VALL D'ARAN	-

RELACIÓ ENTRE EL EDAT MITJA COMARCAL I
EL TANT PER MIL D'AFUSSELLAMENTS

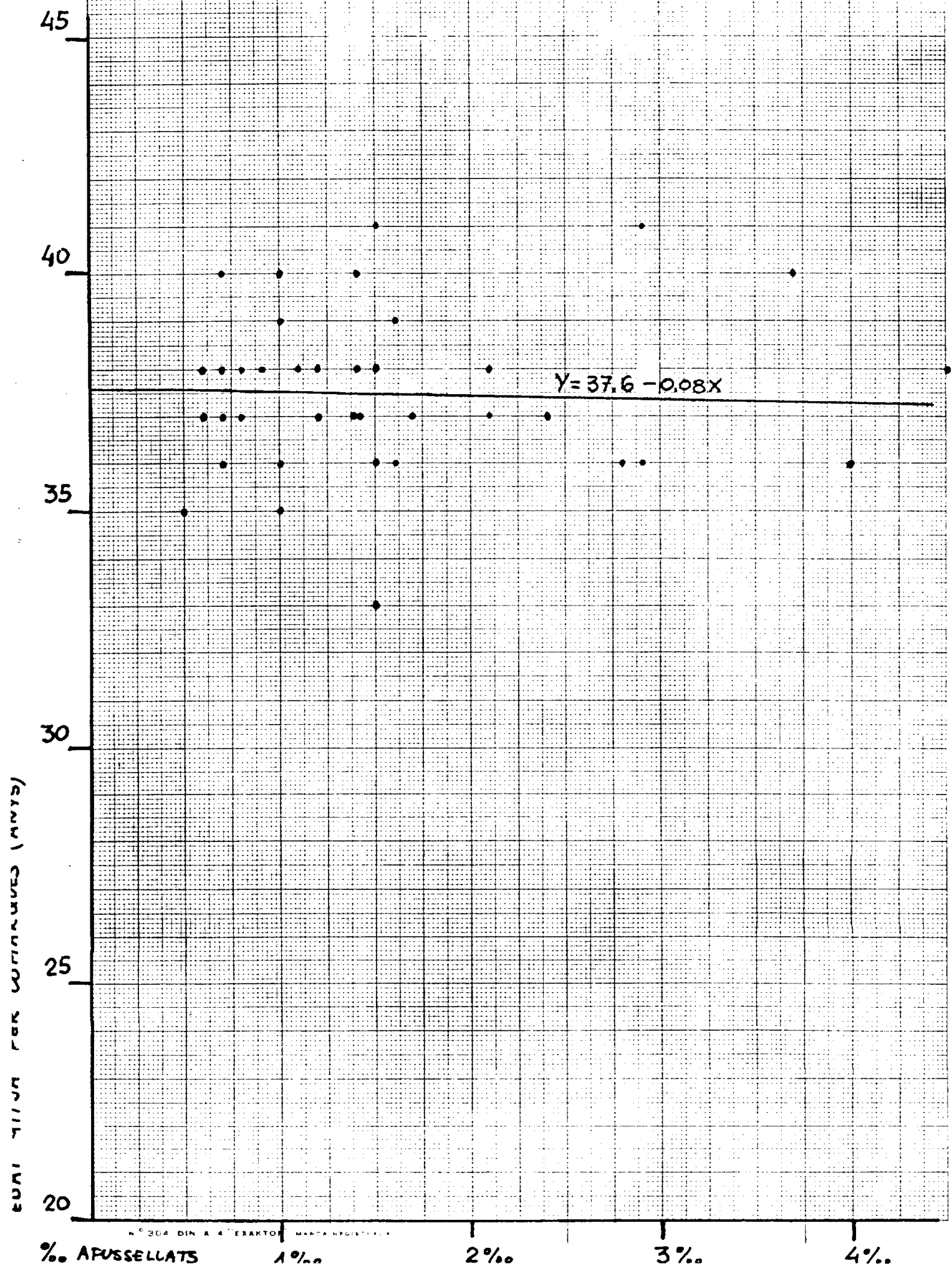

ESTAT CIVIL

Seria resultat directe del promig d'edat dels executats.

Un sector tangencial és el Divorciats, on només es presenta al Barcelonès, 0,4%.

A tot arreu la majoria són casats, (n'és excepció la meitat de solters a l'Alt Urgell), estant generalment situats entre el 65 i 75%. La consecuença d'aquest estudi és el veure la quantitat de famílies que viu la desaparició del pare o marit i la indefensió econòmica que això sovint suposa.

Aquests percentatges presentats ens permeten enfrontar-nos a una falsa idea que inclús es dona entre propis condemnats a mort. Podria intervenir a partir de l'any 41 l'estat civil "casat" per obtenir clemència o indult de la pena de mort, però aquest caràcter és de poc valor en veure que la majoria de les execucions es fan durant els anys 1939-1940, on els executats amb família i fills són majoritaris.

Ens permet tractar un altre punt. No hi ha miraments en l'estat civil de les víctimes per un desig sovint manifestat de venjança, que té la Llei a favor, en moltes de les víctimes de l'època de guerra. Volem deixar aquest punt per ser-nos desagradable, cal situar-se en el moment passional i polític d'aleshores.

ESTAT CIVIL VICTIMES REPRESSIÓ

REGIÓ I				
	% CASATS	% SOLTERS	% VIDUOS	% DIVORCIATS
BAIX LLOBREGAT	85,2	7,8	7,0	-
BARCELONES	74,0	22,6	3,0	0,4
MARESME	77,9	22,1	-	-
VALLES OCCIDENTAL	76,7	21,7	1,6	-
VALLES ORIENTAL	72,9	17,1	10,0	-

REGIÓ II				
ALT EMPORDA	67,7	28,1	4,2	-
BAIX EMPORDA	73,8	25,0	1,3	-
GARROTXA	60,4	36,6	3,0	-
GIRONES	76,9	19,8	3,8	-
LA SELVA	69,5	30,5	-	-

REGIÓ III				
ALT CAMP	76,1	21,7	2,2	-
ALT PENEDES	64,2	35,8	-	-
BAIX PENEDES	68,3	29,3	2,4	-
GARRAF	70,-	30,-	-	-
TARRAGONES	73,3	24,4	2,3	-

REGIÓ IV				
BAIX CAMP	69,1	27,9	2,9	-
CONCA DE BARBERA	59,7	31,9	8,4	-
PRIORAT	64,0	32,-	4,0	-
RIBERA D'EBRE	58,0	40,7	1,2	-

	% CASATS	% SOLTERS	% VIDUOS	% DIVORCIATS
REGIÓ V				
BAIX EBRE	67,1	31,6	1,3	-
MONTSIA	61,0	35,6	3,4	-
TERRA ALTA	54,7	44,2	1,1	-

REGIÓ VI				
CERDANYA	57,1	42,9	-	-
OSONA	76,0	22,6	1,4	-
RIPOLLES	80,-	17,1	2,9	-

REGIÓ VII				
ANOIA	70,4	29,6	-	-
BAGES	75,4	23,2	1,4	-
BERGUEDA	66,1	33,9	-	-
SOLSONES	55,6	44,4	-	-

REGIÓ VIII				
GARRIGUES	70	29,1	0,9	-
LA NOGUERA	73,7	23,6	2,7	-
SEGARRA	69,6	26,1	4,3	-
SEGRIA	69,7	28,1	2,2	-
URGELL	79,3	20,7	-	-

REGIÓ IX				
ALT URGELL	50,-	50,-	-	-
PALLARS JUSSA	78,6	21,4	-	-
PALLARS SOBIRA	66,7	33,3	-	-
VALL D'ARAN	-	-	-	-

RELACIÓ AFUSELLAIS - PAGESOS

A mida que anavam relacionant en els Registres Civils de Defuncions del Principat la professió de les víctimes ens sorprenia cada cop més al veure l'elevat nombre de pagesos, per això van començar a elaborar una relació específica d'ells. Hi havia una constant que inicialment semblava lògica, el pes majoritari de la població activa camperola havia de manifestar-se en els percentatges d'execucions.

Canviarem de idea en veure que aquests percentatges de víctimes sempre eren més alts que no àdhuc on hi havia llocs de localització industrial. La confirmació de que la repressió és superior entre els pagesos -zones rurals- que no en medis obrers -zones urbanes- ens la donà l'increment superior d'índex repressiu al camp i als pobles que no el que es produeix a les zones urbanes. (Vegi's gràfic relació entre % pagesos i % afusellats).

També pot fer-se a partir de la relació afusellats-pagesos altres asseveracions: Les zones on -per tot l'enunciat- la repressió és major són aquelles on en general els índex de víctimes camperoles són més elevades.

Cal interpretar-ho:

- a) Les denúncies al camp són més directes i personals. Més identificats els que són inculpats.
- b) Apareix revestit per enfrontaments personals la situació econòmica (sovint preterita) i socio-política.

El que més sorprèn en analitzar poble per poble el fet repressiu és el copsar que darrera les violències i les actituds econòmiques de qualsevol signe hi havia una actitud de defensa de la individualitat i personalitat del grup en el que un s'identificava.

RELACIÓ ENTRE AFUSELLATS I PAGESOS

	AFUSELLATS o/oo	PAGESOS ‰
--	-----------------	-----------

REGIÓ I

BAIX LLOBREGAT	1,4	39,4
BARCELONES	0,5	2,6
MARESME	0,8	32,2
VALLES OCCIDENTAL	0,9	26,4
VALLES ORIENTAL	1,1	27,1

REGIÓ II

ALT EMPORDA	1,5	67,0
BAIX EMPORDA	1,5	52,6
GARROTXA	2,4	49,0
GIRONES	1,3	31,6
LA SELVA	2,1	40,2

REGIÓ III

ALT CAMP	1,6	68,2
ALT PENEDES	1,6	47,7
BAIX PENEDES	2,8	52,4
GARRAF	1,0	25,9
TARRAGONÈS	1,7	25,0

REGIÓ IV

BAIX CAMP	1,2	42,2
CONCA BARBERÀ	4,9	76,9
PRIORAT	2,9	90,0
RIBERA D'EBRE	2,9	53,8

	AFUSELLATS o/oo	PAGESOS %
--	-----------------	-----------

REGIÓ V

BAIX EBRE	1,4	50,0
MONTSIÀ	1,4	71,2
TERRA ALTA	4,1	83,6

REGIÓ VI

CERDANYA	0,7	33,3
OSONA	2,1	30,5
RIPOLLES	1,0	30,3

REGIÓ VII

ANOIA	0,7	31,0
BAGES	1,5	36,2
BERGUEDA	1,5	32,6
SOLSONES	1,6	43,7

REGIÓ VIII

GARRIGUES	3,9	82,5
LA NOGUERA	0,8	64,7
SEGARRA	1,1	65,2
SEGRIA	1,0	63,9
URGELL	0,8	85,2

REGIÓ IX

ALT URGELL	0,6	66,7
PALLARS JUSSA	0,6	91,7
PALLARS SOBIRA	0,7	57,1
VALL D'ARAN	-	-

RELACION ENTRE % PAGESOS Y % AFUS ELLATS

Pagesos

100

75

50

25

0

$$Y = 19.4 + 11.62X$$

RELACIÓ AFUSELLATS I CATALANS

Heus ací un punt que hom ha vist sempre d'una manera força distorsionada de la realitat.

Es comú a moltes persones el creure que els fets ocorreguts durant la guerra i la postguerra és obra i en rep la principal conseqüència gent no catalana. Quantes vegades no he sentit dir "eren gent de fora".

No dubto de l'asseveració dels informadors, però aquesta "gent de fora" era gent catalana a gairebé tot arreu. Eren comitès, grups i persones que sovint actuant a nivell comarcal o, més rarament, supracomarcal intervenien en tasques de direcció, assessorament, conducció i també repressió de les persones que consideraven eren contràries a l'existència de la República.

Només en el Barcelonès la meitat de la població és nascuda fora de Catalunya (cal comptar-hi l'important nombre de qui ignorem l'origen), però quans d'ells dins una comunitat poc influida per l'emigració no estaven totalment arrelats als països?

La repressió de postguerra la paguen gent majoritàriament catalana, gairebé sempre absolutament catalana. Repressàlia i càstig nascuts d'una actitud de denúncia o acusacions duts a terme per persones nascuts al mateix país, sovint, és trist acceptar-ho, a la mateixa població.

No val a enganyar-nos col·lectivament, hom sabia que significava pel vencedor de la guerra civil haver lluitat per la Generalitat de Catalunya, la República o la Revolució. El que no arribaria a entendre el propi acusador era que la "Cruzada" continués quan l'infidel estava vençut i derrotat.

RELACION ENTRE % CATALANS Y ‰ AFUS ELLATS

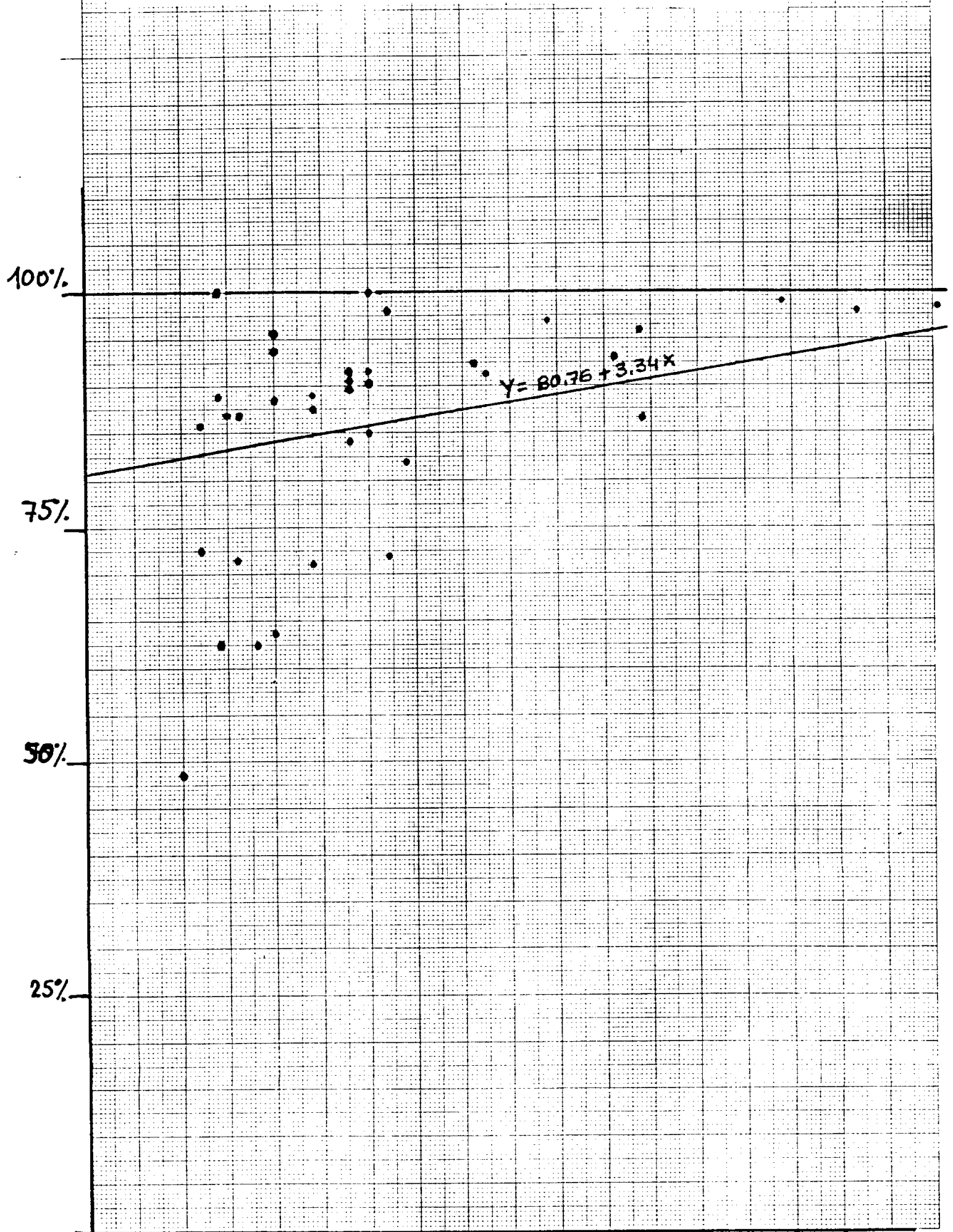

RELACIÓ AFUSELLATS I % CATALANS

	AFUSELLATS o/oo	CATALANS
--	-----------------	----------

REGIÓ I		
BAIX LLOBREGAT	1,4	67,5%
BARCELONÈS	0,5	49,3%
MARESME	0,8	74,6%
VALLES OCCIDENTAL	0,9	58,4%
VALLES ORIENTAL	1,1	91,5%

REGIÓ II		
ALT EMPORDA	1,5	92,7%
BAIX EMPORDA	1,5	90,2%
GARROTXA	2,4	97%
GIRONES	1,3	88,3%
LA SELVA	2,1	91,4%

REGIÓ III		
ALT CAMP	1,6	97,9%
ALT PENEDES	1,6	85,9%
BAIX PENEDES	2,8	95,5%
GARRAF	1,0	64,5%
TARRAGONÈS	1,7	80,2%

REGIÓ IV		
BAIX CAMP	1,2	88,7%
CONCA DE BARBERÀ	4,9	98,4%
PRIORAT	2,9	88,5%
RIBERA D'EBRE	2,9	96,5%

REGIÓ V		
BAIX EBRE	1,4	91,3%
MONTSIA	1,4	91,6%
TERRA ALTA	4,1	97,8%

	AFUSELLATS o/oo	CATALANS
--	-----------------	----------

REGIÓ VI		
CERDANYA	0,7	62,5%
OSONA	2,1	93,6%
RIPOLLÈS	1,0	88,6%

REGIÓ VII		
ANOIA	0,7	87,5%
BAGES	1,5	77,9%
BERGUEDA	1,5	89,8%
SOLSONES	1,6	100,0%

REGIÓ VIII		
GARRIGUES	3,9	99,2
LA NOGUERA	0,8	84,6
SEGARRA	1,1	96,0
SEGRIA	1,0	92,6
URGELL	0,8	100,0%

REGIÓ IX		
ALT URGELL	0,6	72,7
PALLARS JUSSA	0,6	100,0
PALLARS SOBIRÀ	0,7	88,9
VALL D'ARAN	-	-

TOTAL EXECUTATS

Hem fet aquest apartat a rel de la classificació i identificació de les víctimes que hi haguè a Catalunya.

L'epígraf "Veinatge conegut" correspon a totes les persones que arreu del Principat hem pogut localitzar el seu lloc de residència. És la gran majoria, això ens ha permès anar a cada població respectiva, corroborar la identitat, militància i trets de la repressió.

El "veinatge desconegut" és resultat dels executats on l'acta de defunció no indica el lloc de residència. O bé a partir dels informadors no l'hem pogut localitzar. Creiem però que malgrat indicar la possibilitat de que no visquessin a Catalunya, aquest seria en un percentatge poc important.

Els "Executats públicament" estan localitzats a Lleida, en època de guerra i a partir de la informació de la premsa sota control militar d'aleshores. (Cal recordar que Lleida està uns 8 mesos sense cap mena de documentació oficial).

El "garrot vil" són les víctimes procedents d'aquest medi. Malgrat desconèixer el veinatge de la majoria, en algun cas i sobre alguna població determinada (cas dels executats a Vinaròs) els hem relacionat al seu poble respectiu. Hem fet un epígraf específic dels "militars" per que encara que residents a Catalunya, ho eren producte d'un destí determinat. També ho hem fet per analitzar, amb una certa profunditat, la sort que van sofrir els militars fidels a la República. L'apartat "Maquis i resistència" l'hem tractat pròpiament en raó de ser la seva repressió relació directa de la seva actuació després de la guerra civil. Són acusats de "Delitos posteriores" és a dir, a l'establiment del Règim del qual el general Franco n'és el seu màxim exponent.

La suma total d'executats a Catalunya, 3.385, representa en valors de la població darrera que posseim, amb fiabilitat científica, de l'any 1936, un 1,2 ‰. De nou volem recordar que no ens oblidem del nombrós número de poten cials víctimes que desapareixen a causa de la guerra o de l'exili. Raó de més per a fer-se una idea de l'abast de la repressió franquista a Catalunya.

TOTAL EXECUTATS A CATALUNYA

	BARCELONA	GIRONA	LLEIDA	TARRAGONA	D'ALPICAT	BALAGUER	TREMP	GANDESA	VINAROÇ	TOTAL
VEINATGE CONEGUT	1.544	511	374	633	22	2	1	15	30	3.132
VEINATGE DESCONEGUT	93	5	43	19	-	-	-	-	-	160
EXECUTATS PUBLICAMENT (durant guerra)	-	-	6	-	-	-	-	-	-	6
GARROT VIL	21	-	3	3	-	-	-	-	2	29
MILITARS	19	-	-	-	-	-	-	-	-	19
MAQUIS I RESISTENCIA (1945-1953)	39	-	-	-	-	-	-	-	-	39
TOTAL	1.716	516	426	655	22	2	1	15	32	3.385

MITJA CATALUNYA : 1,2%

AFUSELLAMENTS PER COMARQUES

En una mitja general de repressió a nivell del Principat de 1,2‰. Les comarques presenten com a valor moda un 1‰. (Vegi's mapa n° 5 . Afusellats ‰ per comarques).

Fixem-nos que solament una comarca, la Vall d'Aran no presenta índex de repressió. No cal explicar altre cop les raons que ho possibiliten. Al cantó oposat hi ha un més gran grup de comarques d'alta repressió. Conca de Barberà i Terra Alta. Al menor nivell les Garrigues i en un tercer grup de repressió quantitativa elevada Baix Penedès, Garrotxa, Osona, Priorat, Ribera d'Ebre i la Selva. Hem indicat en estudiar cada comarca les raons essencials del càstig de postguerra, si ho fem globalment veurem uns trets comuns. (Vegi's mapa n° 5 bis, "Relació afusellats amb la mitja regional").

- Comarques on el pes agrícola és fonamental.
- Existència de contractes d'arrendaments o parcers (pes important de la vinya o treball del bosc)

En el grup de promig inferior a la moda 1‰ ens trobem una sèrie de comarques que bàsicament presenten:

- Industrialització o percentatge relatiu important de caràcter industrial.
- Marginació comarcal de caràcter global o parcial i sovint proximitat de la frontera.
- Existència d'una situació pagesa estable fruit d'una xarxa de petits propietaris agrícoles.

TANT PER MIL D'AFUS ELLAMENTS
PER COMARQUES.

ALT CAMP			
ALT EMPORDÀ			
ALT PENEDEÛS			
BAGES			
BAIX CAMP			
BAIX EMPORDÀ			
BAIX EBRE			
BAIX LLOBREGAT			
BERGUEDA	ALT URCELL		
GARRAF	ANOIA		
GIRONÈS	BARCELONÈS		
MONTSIÀ	CERDANYA		
BAIX PENEDEÛS	MARESME		
GARROTXA	NOGUERA		
OSONA	PALLARS JUSSÀ		
PRIORAT	PALLARS SOBIRÀ		
RIBERA D'EBRE	URCELL		
SEIVA	VALLÈS OCCID.	0,1 a 0,9 %	1 a 1,9 %
GARRIGUES			2 a 2,9 %
4 a 4,9 %			3 a 3,9 %
			4 a 4,9 %
			5 a 5,9 %
			6 a 6,9 %
			7 a 7,9 %
			8 a 8,9 %
			9 a 9,9 %
			10 a 10,9 %
			11 a 11,9 %
			12 a 12,9 %
			13 a 13,9 %
			14 a 14,9 %
			15 a 15,9 %
			16 a 16,9 %
			17 a 17,9 %
			18 a 18,9 %
			19 a 19,9 %
			20 a 20,9 %
			21 a 21,9 %
			22 a 22,9 %
			23 a 23,9 %
			24 a 24,9 %
			25 a 25,9 %
			26 a 26,9 %
			27 a 27,9 %
			28 a 28,9 %
			29 a 29,9 %
			30 a 30,9 %
			31 a 31,9 %
			32 a 32,9 %
			33 a 33,9 %
			34 a 34,9 %
			35 a 35,9 %
			36 a 36,9 %
			37 a 37,9 %
			38 a 38,9 %
			39 a 39,9 %
			40 a 40,9 %
			41 a 41,9 %
			42 a 42,9 %
			43 a 43,9 %
			44 a 44,9 %
			45 a 45,9 %
			46 a 46,9 %
			47 a 47,9 %
			48 a 48,9 %
			49 a 49,9 %
			50 a 50,9 %
			51 a 51,9 %
			52 a 52,9 %
			53 a 53,9 %
			54 a 54,9 %
			55 a 55,9 %
			56 a 56,9 %
			57 a 57,9 %
			58 a 58,9 %
			59 a 59,9 %
			60 a 60,9 %
			61 a 61,9 %
			62 a 62,9 %
			63 a 63,9 %
			64 a 64,9 %
			65 a 65,9 %
			66 a 66,9 %
			67 a 67,9 %
			68 a 68,9 %
			69 a 69,9 %
			70 a 70,9 %
			71 a 71,9 %
			72 a 72,9 %
			73 a 73,9 %
			74 a 74,9 %
			75 a 75,9 %
			76 a 76,9 %
			77 a 77,9 %
			78 a 78,9 %
			79 a 79,9 %
			80 a 80,9 %
			81 a 81,9 %
			82 a 82,9 %
			83 a 83,9 %
			84 a 84,9 %
			85 a 85,9 %
			86 a 86,9 %
			87 a 87,9 %
			88 a 88,9 %
			89 a 89,9 %
			90 a 90,9 %
			91 a 91,9 %
			92 a 92,9 %
			93 a 93,9 %
			94 a 94,9 %
			95 a 95,9 %
			96 a 96,9 %
			97 a 97,9 %
			98 a 98,9 %
			99 a 99,9 %
			100 a 100,9 %

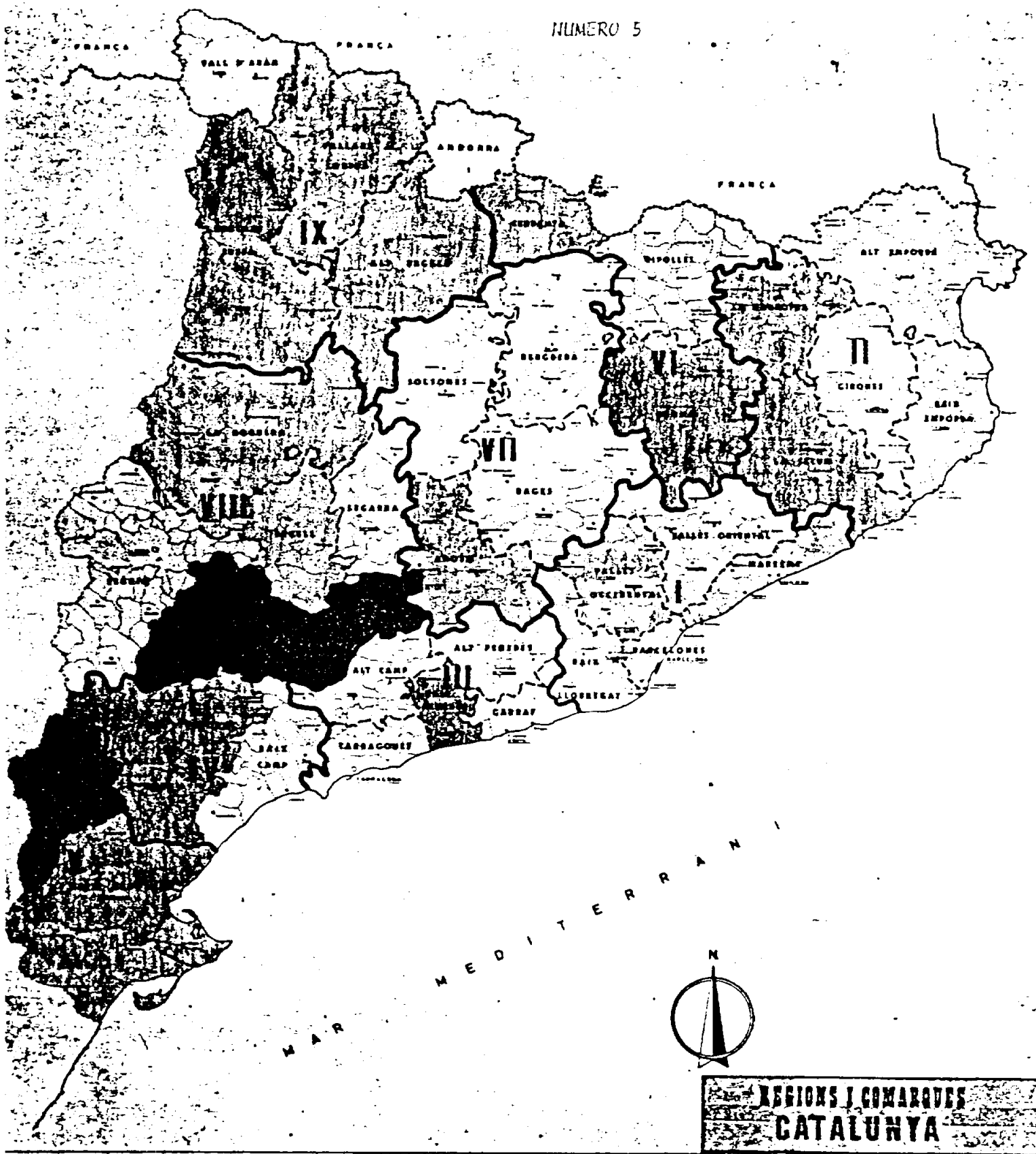

AFUSELLATS % PER COMARQUES

- 0
- ▨ 0,1-0,9
- ▩ 1-1,9
- ▤ 2-2,9
- 3 o més

CERTIFICADO DE SALARIO (A cumplimentar por la empresa)

El que suscribe JOSE CABRE MUNS (apellido - nombre)

Director de La emp esa de su mismo nombre domiciliada en BARCELONA C/ PAU CLARIAS nº 180 Iº 3ª
(nombre de la empresa)

declara por su honor que el Sr. ANA LLUSA ABADAL de BARCELONA C/ MUNTANER Nº 279 Iº Iº
apellido, nombre, función o grado)

ha percibido como emolumentos durante el año 1988 un total de pesetas 557 535.- en 12 meses 15,5 pas

cuyo detalle es el siguiente:

Sueldo base (incluidas las pagas suplementarias)	557.535.-Pts
Complemento sueldo	_____
Indemnizaciones diversas	_____
Primas varias	_____
Gratificaciones	_____
Puntos	_____
Ayuda escolar	_____
TOTAL	557.535.-

REMUNERACION EN ESPECIES:

- Se hace cargo la empresa del alquiler del interesado? NO
- Dispone el interesado
 - ¿de un coche propiedad de la empresa? si no
 - ¿de otras remuneraciones en especies y cuáles? si no

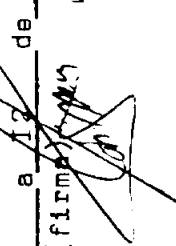
Barcelona a 12 de Febrero 1988
(firma) 

AFUSELLATS PER GRUPS D'EDAT

Es un gràfic de lectura força fàcil. Les edats més castigades corresponen entre els 26 i 45 anys.

Crida l'atenció el pes important d'edats més elevades respecte a les inferiors als 26 anys.

El 1,3% d'edats d'execucions corresponen als 16-20 anys. És una divisió obligada per a mantenir els grups de 5 en 5 anys. No hem trobat cap executat amb edat inferior als 18 anys. (Ens han explicat que un fet inculpat a un acusat de menor edat no era jutjat fins que aquest no tenia l'edat penal. No podem afirmar-ho. Hi ha edats de persones executades entre 18 i 21 anys que segons la data d'execució i segons en l'època de la guerra en el que li és atribuïda l'acusació que podria complir-se aquesta circumstància).

Les persones executades amb edats altes, en alguns casos són ancians, és conseqüència d'inculpar-los de la responsabilitat dels fets de guerra ocorreguts a la població. Cal però recordar que en aquests fets no cal que hi hagi violència contra les persones o les institucions.

Solament l'enfrontament, la defensa o la negació dels valors del Alzamiento Nacional eren motiu per a responsabilitzar a una persona determinada.

% AFUS ELLATS PER GRUPS D'EDAT

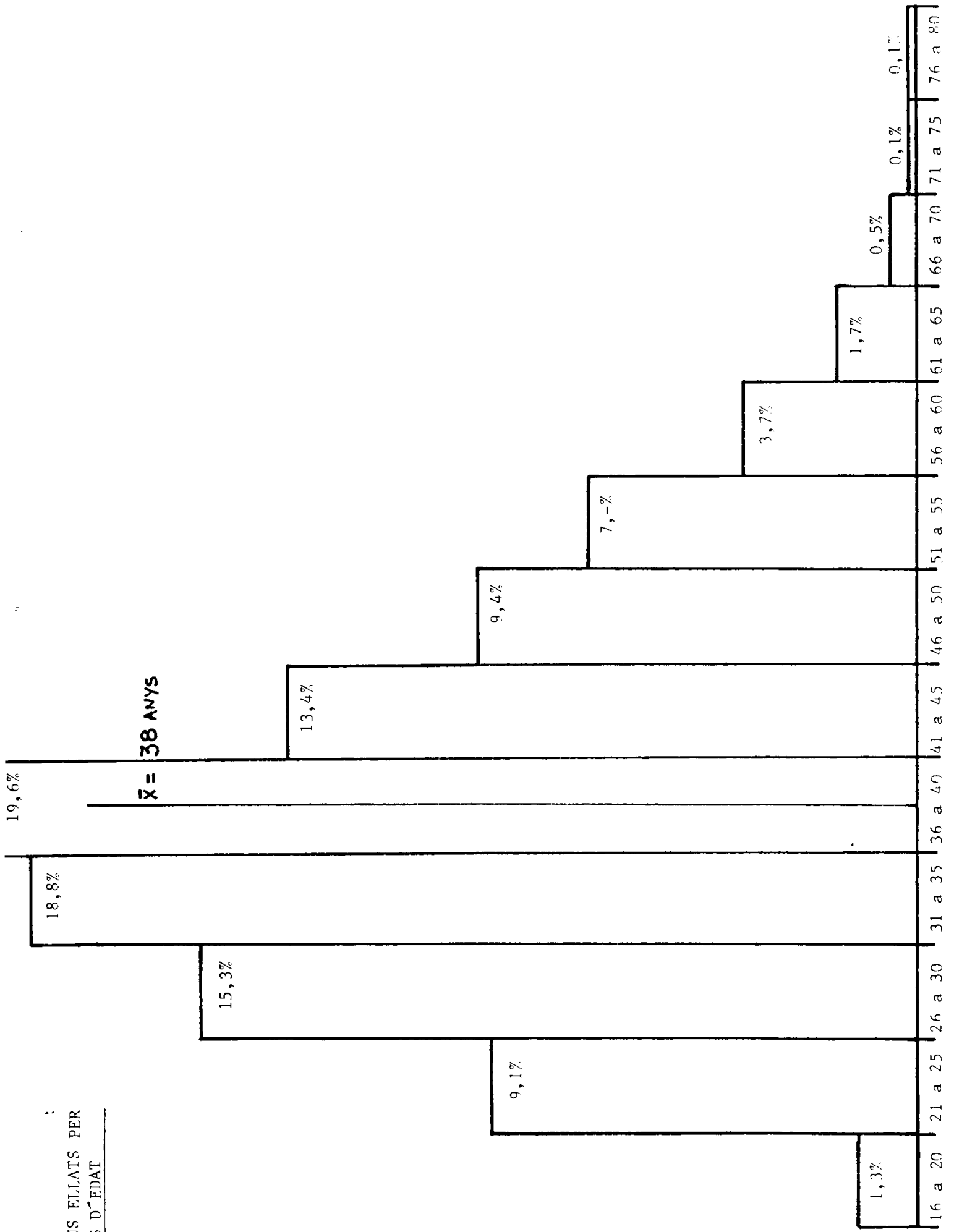

TANT PER MIL D'AFUS ELLAMENTS
POBLACIONS DE MFS. DE 20.000 HABITANTS

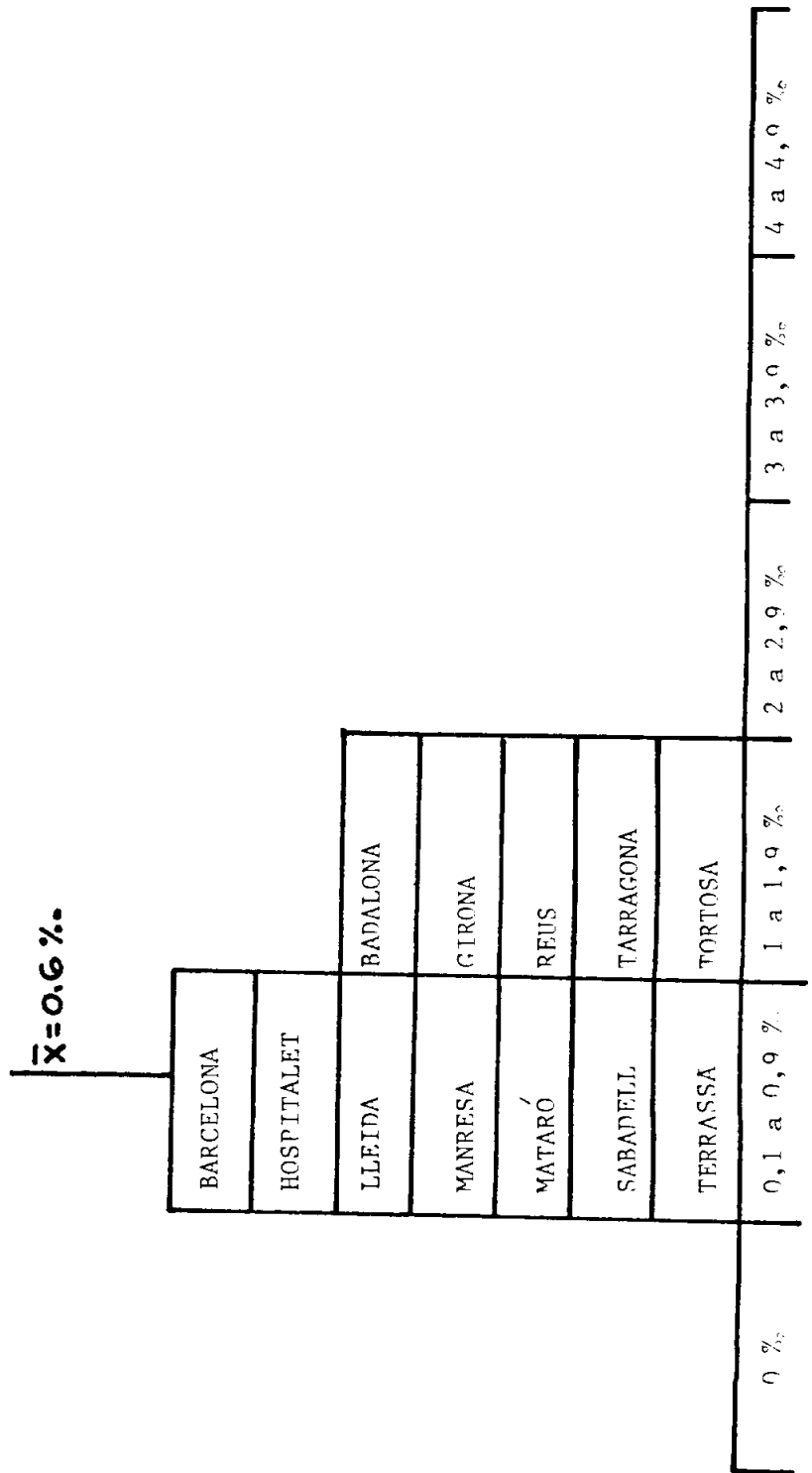

TANT PER MIL D'AFUS ELLAMENTS
POBLACIONS DE 5.000 a 10.000 HABITANTS

	CORNELLÀ DE LLOBREGAT				
	FIGUERES				
	GAVÀ				
	CALELLA		$\bar{x} = 4.2\%$		
	MARTORELL				
	EL MASNOU	IGUALADA			
	MOLLET DEL VALLES	ALCANAR			
	PALAFRUGELL	AMPOSTA			
	PRAT DE LLOBREGAT	ARENYS DE MAR			
	RUBÍ	BALAGUER			
	SALLENT	BANYOLES			
	ST. ADRIÀ DEL BESOS	CARDONA			
	ST. BOI DEL LLOBREGAT	GRANOLLERS			
	ST. CARLES RAPITA	SANT FELIU DE LLOBREGAT			
	ST. CUGAT DEL VALLES	OLOT			
	ST. FELIU DE GUIXOLS	PALAMÓS			
	STA. COLOMA GRAMANENT	PUIG. REIG	BERGA		
	SITGES	RIPOLL	BLANES		
	TARREGA	ROQUETAS	ESPARRAGUERA		
	VILANOVA I LA GELTRÚ	VALLS	MANLEU		
		VIC	MOLINS REI	OLLESA DE MONTSERPAT	
		VI LAFRANCA DEL PENEDES	MONTCADA I REIXACH	ULLDECOÑA	SALT
					CALDES DE MONBUI
0%	0,1 a 0,9 %	1 a 1,9 %	2 a 2,9 %	3 a 3,9 %	4 a 4,9 %

TANT PER MIL D'AFUS ELLAMENTS
POBLACIONS DE 3.000 a 4.999 HABITANTS

$\bar{x} = 4,8\%$

L'AMETLLA DE MAR.
ARENYS DE MUNT
BELL PUIG
CAMBRILS
CANET DE MAR
CASTELL ADRALI
FLIX
GIRONELLA

LA BISBAL	LA GARRIGA				
CASTELLAR DEL VALLÈS	MORA D'EBRE				
LA CENIA	PUIGCERDÀ				
CERDANYOLA	RIBES DE FRESSER	ALMACELLES			
LLORET MAR		BORGES BLANQUES			
MALGRAT		CERVERA			
MOILERUSA	(ST. GENIS) VILASAR	RIPOLLET			
PINEDA	ST. JOAN ABADESSES	ARBECA	ALCARRÀS		
PIERA	ST. SADURNÍ D'ANOIA	ARBUCIES	AMER		
PORT BOU	ST. VICENÇ CASTELL ET	ESPLUGUES LLOBREGAT	TORDERA		
ST. CELONI	ST. VICENÇ DELS PORTS	LLAGOSTERA	CASTELLBELL I EL VILAR		
ST. JOAN VILASAR	STA. BARBARA	MONISTROL	CENTELLES		
ST. PERE PREMIÀ	STA. COLOMA FARNERS	RIUDOMS	JUNEDA		
SEU D'URGELL	SERÒS	STA. COLOMA OUBERT	MONTBLANC		
TREMP	TORELLO	SURIA	SOLSONA		
CACÀ DE LA SELVA	VILADECANS	RODA DE TER 3,2	TIVISSA		
EL PERELLÓ	VILASECA/SALON	TORROELLA MONTGRÍ	VENDRELL	L'ESPLUGA DE FRANCOLI	GANDESA

0 0,1 a 0,9 1 a 1,9 2 a 2,9 3 a 3,9 4 a 4,9 5 a 4,9

TANT PER MIL D'AFUSELLAMENTS
POBLACIONS DE 1.000 a 1.999 HABITANTS

AGE	AGULLANA		ALFORJA	
ALDOVER	L'AMETLLA VALLES		L'ALBI	
ANYA	BARBERA VALLES		ALMATREY	x= 1.9%
BELLVER	BESALI	MACANET DE LA SELVA	ARTESA DE LLEIDA	
BIGUES	BORJES DEL CAMP	BELL-LLOC	BEGUES	
BREDA	CORBERA MATARO	CASTELLET I LA GORNAL	HOSTALRIC	
CALAF	CAMPRODON	AIGUAMURCIA	BENISANET	ALPICAT
LA CANONJA	CASSERRES	AVINYONET	BRUNYOLA	ALBESA
CASTELLBISBAL	CASTELLO DE FARFANYA	BELIANES	CANT D'ADRI	ALELLA
CASTELLSESA	CASTELLVI DE LA MARCA	BELLCAIRE	FREIXENET	AVINYO
CORBINS	CORNELLA DE TERRE	BENIFALLET	LA CELLERA	BARBERA DE LA CONCA
CUBELLS	FONOLLOSA	CADAQUÉS	CORNUDELLA	BEGUR
	FULLEDA	CALLUS	LA GALERA	LA BISBAL DELS PENEDES
LA GRANADA	GUARDOLA DE BERGA	CASTELLDANS	GRANADELLA	BORDILS
GUIMERA	GUISSONA	CASTELLDEFELLS	CALONGE	CASTELL D'ARO
IVARS D'URGELL	LA JONQUERA	CORBERA DE TERRA ALTA	MAS DE BARBERANS	CASTELLTERÇOL
LA LLACUNA	LES LLOSES	GRANJA D'ESCARP	EL MORELL	GARCIA
LLIÇA DE MUNT	MACANET DE CABRENYNS	GODALL	PALAFOLLS	GURB DE LA PLANA
MARTORELLES	MIERES	GOLMES	POBLA DE SEGUER	RIBAROJA
MIRAVET	MONTGAI	MARÇA	PONTS	LLINARS DEL VALLES
			PORT DE LA SELVA	MONTBRIÓ DEL CAMP
			PRAT DE LLUCANES	ODENA

MONTMELÓ	ORGANYÀ	MASQUEFA	RASQUERA	ORISTÀ	L'ARBOC
PALAU SOLITA	PALLEJA	MASROIG		PALS	ARNES
LA PARROQUIA DE RIPELL	PAÜLS	MENARGUENS	RIUDECANYES	PAPIOL	BAGA
PENELES	PIEROLA	MONTESQUIU	ROCAFORT	PERALADA	BLANCAFORT
EL PLA DEL PENEDES	LA POBLA DE CLARAMUNT	OS DE BALAGUER	ST. FELIU DE BORNARDI	LES PLANES	BOT
	PUIGUERT DE LLEIDA	PRESES	PALAU ANGLÉSOLA	RIUDECOLS	CERVELLÓ
ROSSELLO	ST. JOAN DE MEDIONA	DORQUERES	ST. PERE DE RIBERILLES	ST. ANDREU DE LA BARCA	CORBERA DE LLOBREGAT
ST. MARTI DE MALDA	ST. MARTI DE LLEMENA	QUART	ST. PERE DE TORELLO	ST. ANDREU DE LLAVANERES	GINESTAR
ST. MARTI DE TOUS	ST. MATEU DE BAGES	LA ROCA	STA. CRISTINA D'ARO	ST. JAUME DELS DOMENYS	ST. FRUITOS
ST. POL	ST. QUIRZE DE LA SERA	ST. LLORENÇ HORTONS	STA. EULALIA DE RONCANA	ST. JOAN PALANCS	OPOST DE LLUCANES
STA. EUGENIA DE TER	SARRIA DE TER	ST. QUINTI DE MEDIONA	SILS	ST. LLORENÇ SAVALL	PORRERA
SENTMENAT	TEIA	STA. COLOMA CERVELLÓ	SOSES	STA. PAU	ST. CLIMENT LLOBREGAT
TORNABOUS	LA TORRE DE L'ESPANYOL	STA. MARIA PALAUTORRERA	TIVENYS	SEVA	ST. JULIA DE TORRELLA
TORRES DE SEGRE	VALL DE VLANYA	TERMENS	TORREFARRERA	RIUDARENES	ST. PRIVAT DE EN BAS
VALFOGONA DE BALAGUER	VIDRERES	TOSSA DE MAR	VERDU	TIANA	ST. PERE PESCADOR
VILABELLA	VILANOVA DE META	VILDEMOLINS	VILANOVA D'ALPICAT	ST. FELIU D'ALPICA	ST. VICENÇ TORELLO
VILARODONA	VILÓBI DEL PENEDES	VALLIRANA	VERDU	TORTELLA	TORA
VINAIXA		VILANOVA DE BELPUIG	XERTA	VILADENYCS	VILLALONGA DEL CAMP

ALFARRAS
BALENYA
CALAFELL
CERVIA
L'ESPLUGA CALBA
MONTAGUT
OSOR
PINELL DE BRAI
PLA DE CABRA
ST. ESTEVE D'EN BAS
OLARDOLA
TERRASSOLA
TORRELLES DE FOIX
VILALBA DELS ARCS
VILÓBI D'ONYAN
VINGODI
VERGES
SOLIVELLA

0 a 1.000 1.000 a 1.999 2.000 a 2.999 3.000 a 3.999 4.000 a 4.999 5.000 a 5.999 + 10%

1.d.- Els militars aïuscllats

La rebel·lió militar que va acabar amb l'experiència republicana va ser també dura respecte als professionals i companys de l'Exèrcit que van mantenir-se fidels al Poder Governamental.

La majoria d'ells foren apartats de l'Exèrcit per no sumar-se al Movimiento. Però foren fortament repressaliats aquells que s'oposaren militarment a l'Alzamiento.

A Catalunya Es sabuda la importància decisiva que va tenir la Guàrdia Civil (13) per a sofocar la sublevació militar el 19 de Juliol de 1936. I per aquesta causa aquest serà el Cos Militar més castigat.

Les notes oficials i d'informació que publica la premsa d'aleshores, transllueixen perfectament aquesta idea. Al "traïdor Aranguren" com que fou anomenat el General José Aranguren Roldan, Cap de la 5a. Zona de la Guàrdia Civil, per romandre lleial al poder legalment instituït, se li instrueix causa junt al coronel de la Guàrdia Civil Juan Escobar Huertas per "supuesto delito de rebelión militar" el 17 de febrer de 1939 (14).

La vista del seu Consell de Guerra va tindre lloc a la Sala de Cassació del Palau de Justícia, el Consell era presidit pel General de Brigada D. Francisco Trapote González, actuant com a Vocals D. Arcadio Muruzábal Bezán, General de Bgda; D. Pedro Jeregui Moreno, Gral. Bgda; D. José Vidal Fernández, Coronel de Infanteria; D. Andrés Arce Llevada, Coronel de Infanteria; D. Leopoldo Rodríguez de Ravora, Coronel de Infanteria de la Armada. Actuà de Vocal Ponent l'Auditor D. Joaquin Otero Goyanes.

Representava al Ministeri Fiscal el Tte. Coronel del Cos Jurídic D. Ra-

món Orgue. La representació de la defensa l'exercí l'Alferez D. Francisco Eyre.

Com Instructor relator va actuar l'Alferez del Cos Jurídic D. Salvador Rodriguez Molin, (15).

La causa tenia el número 1, de 1939, i a més estava instruída abastant entre altres el Coronel de la G. Civil D. Francisco Brotons Gómez (16).

Es alligona la visió que el Fiscal i Testimonis militars tenien de l'actitud del General Aranguren. Aquest expressa el seu "convencimiento de que de unirse las fuerzas de la G. Civil a las del Ejército Español, el Movimiento hubiera triunfado en Barcelona" i el Fiscal diu:

"Primeramente las noticias que se tenían de Barcelona eran muy halagueñas, lo que resultaba satisfactorio, pues en estos movimientos siempre es Barcelona la que da la pauta decisiva de su resultado, como sucedió el año 1917, cuando las Juntas de Defensa, en 1918, cuando la Asamblea de Parlamentarios; en 1923, cuando la Dictadura del General Primo de Rivera" i afirma "La Guardia Civil hizo fracasar el Movimiento" a Barcelona.

La resposta d'Aranguren es basa essencialment en dir que "La Guardia Civil se hallaba al lado del Poder constituido" (17).

Els altres Consells de Guerra dels que tenim referència acaben de completar la valoració que es feia dels companys d'armes que per variades i de vegades contradictoris fets lluitaren o van estar en el cantó republicà.

El Consell de Guerra contra el General Angel Sampedro Aumat, que el 19 de juliol comandava la Septima Bgda. d'Infanteria, té lloc el 3 de maig de

1939. El general Sampedro va oposar-se a la sortida de la tropa al carrer seguint ordres del General Llano de la Encomienda, cap de la IV Divisió Orgànica durant la II República. Detingut pels sublevats, no va exercir cap càrrec en ser aquests derrotats i va donar-se de baixa com militar alegant una malaltia.

L'acusació que se li va fer era d'adhessió a la rebel·lió en no "sumar-se al Movimiento que tenía que triunfar en España". (18).

El procés al Comandant del Cos Jurídic Militar, D. Salvador Campos Peñalba és encara més diàfan. Acusat de signar les sentències de mort contra els generals Goded i Fernández Burriel. En el Consell de Guerra va actuar de ponent.

Malgrat ser home dretà, que el gener de 1937 ingressa a Falange i que passa informes militars a l'Exèrcit Nacional i que presenta testimonis on declaren a favor d'ell, company de José Antonio i "Jefe Territorial de Falange en Cataluña", se l'acusa d'adhessió a la rebel·lió (19).

La causa contra el Coronel Escobar es va veure el 22 de desembre de 1939, acusat de rebel·lió militar la seva defensa es basa en dir que obeïa ordres del seu superior jeràrquic general Aranguren (20).

L'afusellament del Coronel José Escobar és dels pocs casos de militars analitzats amb profunditat.

En ascendir per l'abril de 1936 a Coronel se li entrega el comandament del 19 Terc de la G. C. a Barcelona.

Els militars partidaris d'atemptar contra el règim, duran a terme tasques conspiratòries, però els confabulats no van tractar ni tan sols abordar-lo, "existe la creencia de que Escobar, hombre íntegro de honor y amante de la disciplina, ho habría tolerado la menor insinuación en tal sentido" (21). La resta és sabuda, la seva lleial actitud al Govern de la República és un element cabdal en l'aixafament de la sublevació a Barcelona.

El seu comportament en acabar la guerra és exemplar.

De la presó militar de Madrid, el 2 de Desembre de 1939 és traslladat a Barcelona. En procediment sumaríssim ordinari s'el condemna a la pena de mort.

Familiars seus que estaven a Itàlia, i segurament per mediació seva, influïren en el Vaticà que va sol·licitar l'indult del general. "Su solicitud fue desestimada, y parece ser que la Guardia Civil era partidaria de que se cumpliera la sentencia". (22) El seu advocat, Andrés Sierra Valverde, va sol·licitar que la pena de mort fos commutada per la de trenta anys.

Els telegrams enviats al cap de l'Estat i al ministre de l'Exèrcit no van tenir resposta. Sí que va lograr que fos acceptada la petició de que en el moment de l'execució se li tributessin honors militars (23).

Aquesta és una altra fita que va lograr el general republicà, a partir d'aleshores la resta de militars que s'afusellarien a Barcelona seria respectant la seva condició. I no com fins aleshores on se'ls en executava a l'antic camp de tir de l'exèrcit napoleònic el "Champ de la Butte" que la versió popular transformaria en "Camp de la Bota". Actitud clara de degradació per a un militar (24).

L'home d'honor ho demostraria fins al final:

"Horas después Escobar, perfectamente sereno, escuchó la sentencia, firmó con su nombre y dos apellidos y a manera de antefirma escribió: "Cúmplase la voluntad de Dios". Sus compañeros de prisión, entre los que se encontraba su hijo Antonio, Capitán de la Guardia Civil, solicitaron permanecer con él hasta el último momento y acompañarle en la capilla, donde confesó y comulgó. Llevado a los fosos del castillo, el general, que iba a cuerpo, pidió su abrigo porque tenía frío: "No quiero que crean que tiemblo de miedo".

El teniente que mandaba el piquete se aproximó a él en un intento de pedirle perdón por lo que se disponía a hacer; Escobar le conminó a que cumpliera con su deber y a continuación, con un crucifijo junto a su pecho, cuando los hombres del pelotón se disponían a apuntar, exclamó "Hasta aquí, el General; ahora el cristiano", y se hincó de rodillas. Un centinela arrebuñado en una manta contemplaba con atención toda la escena desde su garita; de pronto se cubrió la cabeza y se lanzó al suelo: un hombre íntegro, valeroso y digno acababa de caer por una descarga. Sin embargo, vivo todavía, hubo que rematarle con un tiro en la sien y otro en el corazón" (25).

La Guàrdia Civil és durament castigada a Catalunya. Un General, 2 Coronels, 1 Tte. Coronel, 1 Comandant i un Tinent seran afusellats. De l'Exèrcit afusellaren 2 Ctes. Infanteria, 3 Capitans, 1 Tinent i un Alferes. També hi haurà 2 militars més i un alferés de carrabiners. Dinou militars d'honor foren afusellats.

MLITARS AFUSFELLATS A BARCELONA: CAMP BOTA

DIA	NOM	COMBRAMENT	EDAT	NAT	CARREC-DESTITI	E.C.	TRIBUNAL MILITAR
24.03.1939	Modesto LARA MOLINA	(*) 30.06.34	57	Sevilla	Tte. Coronel G. Civil 1a. Comandància 19 Tercio.	C	Juzgado Militar Chicafeles Generales
"	Maria AZNAR MONFORT	(*) 30.06.34	50	Caspe	Cte. G. Civil Comandància Barcelona (Plana Major)	C	"
"	Joan ALIAGA CRESPI	(*) 30.06.34	56	Palma de M.	Tte. Coronel G. Civil Comandància Barcelona	C	"
"	Antoni MORENO SUERO	(*) 14.03.23	60	Cádiz	Tte. Coronel G. Civil Segon Cap. 19 Tercio	C	"
"	Francesc BROTONS GOMEZ	(*) 31.01.31 Tte. Coronel Soria	60	Laja	Coronel G. Civil Cap 3a. Terc.	C	"
01.04.1939	Antoni CALERO BARCELO	(*) 08.10.28	47	Girona	Cte. Infanteria Centro Movilización nº7. Participa expedició "Haller" ca. Cap 2on. Regiment. 1a. Divisió com Tte. Coronel. Cap E.M. Divisió Lenin. Comandant Militar Maella	C	"
"	Joan COLINAS GUERRA	(*) 19.07.35	58	Valladolid	Tte. Coronel G. Civil Comandància Vizcaya.	C	Juzgado Militar Chicafeles Generales
25.04.1939	Josep ARANGUREN ROLDAN		64	-	Jefe de la 5a. Zona G. Civil a Catalunya. EL 20 juliol nomenat al Fronte 4a. Divisió Organica. Mayo 1937 Gobernador de Valen cia.	C	"
11.05.1939	Ramon RODRIGUEZ ROS- MEDIANO	(*) 15.09.20	44	Ceuta	Capita Infanteria baja 28 (Lleida) Colun- na Durruiti com a Comandant Cap. F.M. de la Divisió Durruiti. Comanda la 33 Bda. M. Cap. E.M. 26 Divisió	C	Juzgado Militar Chicafeles Generales

DIA	NOM	NOMBRAMENT	EDAT	NAT	CARREC-DESTI	E.C.	TRIBUNAL MILITAR
13.05.1939	Ferran BERENGUER DE LAS CAJIGAS	(1)	62	Manila	Militar Magístrat Sala VI. Tribunal Suprem.	C	Juez Instructor Audiencia de Guerra.
"	Pere RODRIGUEZ GOMEZ		44	Poyos (Valadolid)	Tte. Auditor de Primera Ejército. Asesoría M ^{te} . Guerra	C	" "
16.06.1939	Emilio TORRES IGLESIAS	(*) 22.01.34	53	Monsoat (Lipenas)	Cte. Infantería Reg. Guadalupe n° 13 (Valencia)	C	Juzgado Especial Oficiales Generales.
23.08.1939	Manuel GIMENEZ PEDEMONTE	(*) 15.07.34	-	-	Te. Intendencia Servicio Intendencia P. de Mallorca.	-	" "
15.11.1939	Pere GARRIDO MARTINEZ	(*) 03.05.33	45	Cases Altas (Valencia)	Tte. G. Civil 19 Tercio	C	" "
"	Gumersind CASADO MUMIRRIVE	(*) 22.01.33	57	Orense	Alferez Carabineros 19 Zona Barcelona	C	" "

MILITARS AFUSELLATS A BARCELONA: CASTELL DE MONJUIÇ

DIA	NOM	EDAT	NAT	EDAT	NOMBRAMENT	CARREC-DESTI	F.C. TRIBUNAL MILITAR
09.02.1940	Antonio ESCOBAR HUERTAS	(*) 06.04.36	59	Cadiz		Coronel G. Civil Sub. Inspector 19 Tercio. Cap 3er. Tercio. Maig 1937 delegat governatura d'Ordre Public. Ascendit a General al final de la Guerra, va manar l'Exèrcit a Extremadura.	C Auditoria de Guerra
13.02.1941	Eduardo MEDRANO RIVAS		42	Madrid		Capità d'artilleria Va ser ajudant del coronel Vilalba. Cap de la 3a. Divisió de l'Exèrcit de Catalunya i després de la 33 Divisió	J.M. Permanente n° 1
21.05.1942	José SERRAT GARRIDO	(*) 05.07.34	48	S. Magdalena (Castelló)		Alferes Infà. Rgto. Almansa (Tarragona) n°18	C J.M. n°2 Oficiales Generales.
21.05.1942	José GARCIA LOPEZ	(*) 27.05.28	52	València		Capità Infà. Regto. Almansa (Tarragona) n°18. En el curs de la guerra fou Comandant Militar de la Plaza.	" " " "

(*) L'annuario Estadístico Militar de 1936. Dóna relació de la data del nomenament del càrrec que ocupen. Es clou a l'abril de 1936 el que explica certs canvis de graduació i destí.

(1) Segons CABANELLAS, G. "La guerra de los mil días". Edit. Heliasta. Buenos Aires 1975, p. 871, afirma que va formar part del tribunal en el judici seguit al General Fanjul i el coronel Fernandez Quintana on se'ls acusa de ser els caps de la rebel·lió militar de Madrid contra el Govern de la República.

2. L'EMPRESONAMENT.

Hem tractat a bastament el món penal de la postguerra, aquí només volem fer uns aclariments.

Hem fet l'estudi sobre la mort a la presó a partir del llistat elaborat, malgrat hi puguin haver certs punts poc clars:

- 1.- No tots els morts serien "directament" presos polítics, n'hi hauria socials. Això però no canvia les conclusions sobre la vida del reclus.
- 2.- Hi ha presos que compliran llurs penes fora de Catalunya.
- 3.- La relació abasta els casos que hem pogut seguir absolutament, malgrat hi pugui haver alguns casos més. Que tampoc canviaria el sentit ni el judici del món de la presó de postguerra (26).

2.a.- LA MORT A LA PRESO

CONSIDERACIONS EPIDEMIOLOGIQUES SOBRE LES CAUSES DE MORT A LES PRESONS DE CATALUNYA 1939-45

L'anàlisi epidemiològic de les causes de defunció de la població reclusa a les presons catalanes durant el període 1939-1945 és una tasca difícil, per les limitacions de les dades existents. Les limitacions venen donades unes per manca evident d'informació de base, com podria ésser el cens de població general i població interna en cada moment i l'altra per manca interesada com ho pot ésser els criteris de diagnòstic de mort (síncope, hemorragia, etc.)

Dintre del capítol del que en podriem dir manca objectiva d'informació a més a més de la dita falta de dades sobre la població viua interna, que si estigués a l'abast permetria estudiar taules de supervivència (també dites de vida) que al comparar-les amb les de la població general, ens donaria el efecte que tingué el empresonament sobre els presos, s'hi té que afegir el aparent caos dels criteris de certificació de la defunció. No ens referim aquí als criteris interessats de suavitzar o tergiversar la causa de mort sinó tant sols l'acurament del diagnòstic. Proliferen els diagnòstics poc acurats com hiposistolia, colapse, miocarditis, uremia enteritis, etc. com a causa de mort.

Cal resaltar també l'efecte de l'hàbit mèdic a l'hora de certificar la mort i com aquest, canvien en el transcurs del temps. Per exemple, ens troben en varios diagnòstics de miocardiopatia que probablement es consideri en el període una causa de mort clara i a la vegada important en el seu número.

En quant al capítol de suavització i tergiversació directa de la causa de mort aquí entrem en un terreny més complicat perquè difícilment es podrà saber a hores d'ara, tota la veritat. La sinceritat varia segons el qui diagnostica la mort i inclús, amb la data. En general s'observen certificacions més planeres, (arma de foc, fractura de crani etc.) a Girona, Tarragona i Lleida i certificacions més diluïdes a Barcelona (hemorragia externa).

Abans d'entrar en l'anàlisi de les dades existents cal que a títol general ens parem un moment a considerar l'efecte de les condicions higièniques, alimentació i ambient de la presó, sobre la mortalitat dels empresonats. Ja William Farr i Chadwhic van estudiar a mitjans del segle passat a les presons Angleses l'efecte del sanejament d'aquestes institucions en la mortalitat dels interns. Llavors van arribar a la conclusió que aquestes condicions mataren a més presoners que no pas a l'ajusticiament, per aquella època, bastant fàcil.

Per el gran pes de la mortalitat de tuberculosi, de les infeccions intestinals, i inclús la fam, podem dir que si tenim que creure els certificats de defunció, que va passar el mateix.

La informació disponible sobre causes de mort es de 313 diagnostics quelcom més de la meitat de les defuncions.

Respecte a l'edat de la mort en la taula nº 1 es detalla la mitjana de les Presons Provincials i habilitades i anys. En totes les presons provincials es detecta una tendència a empitjorament

en el bienni 41-42. És a dir es parteix d'una edat mitjana del voltant de 48 anys a 1939 i baixa a 46 en el 1941 i 40 al 1942 i posteriorment es torna a recuperar en el 1945. Coincideix aquest fenomen en que no existeixen dades de causa de mort en aquest bienni a Barcelona que és a on van ésser més nombroses, dificultant el evidenciar les causes d'aquest enjoveniment (*).

En la taula nº 2 s'exposen agrupaments de causes de mort. Els criteris per els agrupaments son variis. En primer lloc s'ha escollit, asistolia i colapse per el gran número de diagnòstics de mort amb aquesta causa.

Queden obertes les interpretacions d'aquest fet. Podria ésser que es tendís a certificar asistolia (paro cardiac) com a causa de mort immediata quan no es conegués la causa fonamental. Però tan en el cas de asistòlia i encara més en el de colapse s'aixequen dubtes de si al darrera d'aquests noms no si amaguin altres causes més explícites.

El segon epígraf es refereix a la reste de malalties cardiovasculars.

Tuberculosis és com a causa única declarada de mort, las més importants en el grup. Amb aquest sol diagnòstic, s'agrupen el 26 per cent de les morts certificades.

Els epígrafs traumàtics és en la seva gran majoria, hemorràgia externa, ferida produida per arma de foc, fractures de crani i suïcidi.

Per últim hem agrupat tots els diagnòstics de malalties respiratòries exceptuant la tuberculosi a on s'inclueixen bàsicament Neumonfa, Bronquitis, Enfisema i Asma.

La resta de causes de mort es distribueixen entre una quarantena de diagnòstics de diferent índole dels abans agrupats.

Amb l'informació disponible, cal doncs resaltar una proporció molt alta de morts per tuberculosi, que probablement en part són atribuïbles a les condicions higièniques de les presons, i en altre part, a la endemia de la malaltia a finals de la guerra.

Es de destacar la gran incidència de la asistolia i colapse com a causa de mort, des de qualsevol punt de vista desmesurat, ja sigui per impresició, per manca de coneixement de la causa de mort, ja sigui per amagar dintre d'aquest eufemisme realitats massa desagradables per escriure-les en un certificat de defunció de la premsa.

* Ho he comptabilitzat en la mitja d'edat obtinguda solament a partir del Registre d'Ingressos en els cementiris de Barcelona. (Tampoc és significatiu dins del còmput global).

TAULA Nº 1

	1.939	1.940	1.941	1.942	1.943	1.944	1.945	1.946
Barcelona	46.2	48.3	46.1	41.2	41.1	44.7	54.7	
Girona	52.2	50.0	47.8					55.
Tarragona	42.7	46.2	46.6	35.8	45.6			
Lleida	54.3	59.0	48.5	44.0	43.5	48.3		

Edad mitjana de mort

Presos de Catalunya 1.939-1.945

TAULA Nº 2

	Barcelona	Tarragona	Lleida	Girona	Total Casos	Total
Asistolia-Colapse	12.3	20.4	7.3	33.3	48.00	15.3
Resta Cardio- Vas	14.0	12.2	34.7	14.5	63.00	20.1
Tuberculosis	35.5	22.4	22.1	14.5	63.00	20.1
Traumàtiques	5.7	14.2	2.1	10.4	21.00	6.7
Respiratories	10.7	18.3	11.5	12.5	39.00	12.4
Altres						19.5
Total Diagnòstics	121.0	49.0	95.0	48.0	313.00	10.5

Causes de mort. Presos de Catalunya 1.939-1.945

Percentatge del total.

CADÈNCIA DEFUNCIONS

Les condicions de les presons a Catalunya s'agreuïen a partir de l'allau de presos que hi ha al final de la guerra civil. En aquest punt és relació directa la que s'estableix entre el nombre de reclusos i les defuncions que tenen lloc l'any 1939.

L'any 1940 disminueix un percentatge relatiu 4,9% en no ser tant i tant nombrosa la població penal. Seria a partir d'aleshores quan els índex d'existència a les presons anirien a ser cada cop més dures.

El racionament que coneix tot l'Estat es manifesta sobremanera en la vida dels reclusos. També disminueix l'aportació que moltes famílies poden realitzar per augmentar la dieta diària. Cal sumar-hi a partir de l'any 1941 tots els efectes que a la maltractada naturalesa del pres li ha calgut viure durant aquests passats, que s'acumulen als moments presents.

L'impacte victoriós dels nazis a l'esclat de la guerra mundial es viu a la presó amb privacions i maltractes. En disminuir el nombre de penats, augmenta el control sobre els mateixos, d'aquí un fort menyspreu a les seves vides. El sistema penal disposa de pocs medis de l'Estat per a la millora dels centres penitenciaris.

No s'ha d'oblidar els càstigs, la lluita contra infeccions diverses dins la presó que de vegades produïen més baixes que no la pròpia malaltia per la forma com els hi és administrada, l'acumulació general de carences.

Després de l'any 1942 la quotidianitat penal millora. El tracte és diferent, les dietes són millors, el nombre de reclusos disminueix, la gent d'edat elevada ha sortit. En definitiva el canvi que sofreix desfavorable la guerra per a les potències feixistes produeix un alleugeriment de les dures condicions

d'existència dins les presons. El resultat és una disminució de les morts a causa de les mateixes.

CADENCIA DEFUNCIONS PRESONS DE CATALUNYA

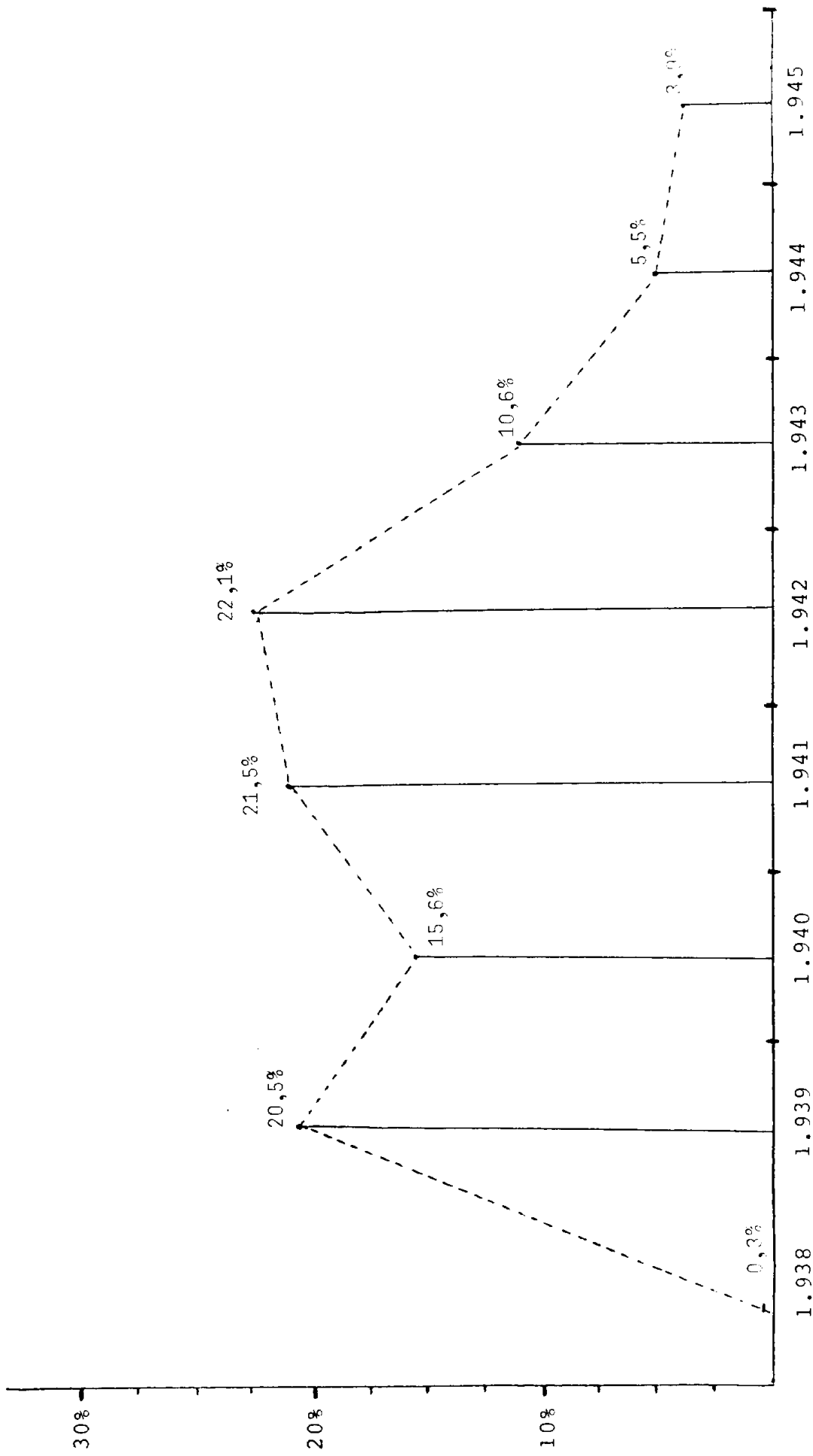

RECLUSOS MORTS A CATALUNYA

La relació de presos morts a les presons de Catalunya situades en les capitals de província per a complir les penes imposades o bé en l'espera dels judicis corresponents, presenten uns punts que cal veure amb un cert detall:

- El 67,6% dels reclusos morts ho són a les presons de Barcelona. Indicatiu de la quantitat de presos que hi van romandre (sobretot a La Model), encara que inferior a la relació que hi havia entre els habitants de la "província" de Barcelona i el total d'habitants de Catalunya.
- Destaca l'elevat percentatge a Lleida, 15,1%. A les condicions de les presons caldria sumar-hi l'agreujament que en les mateixes significa el clima.
- El cas de Girona és poc definidor 6,8%. Pel trasllat anterior a l'any 1945 de la presó a Salt.
- El percentatge de Tarragona 10,5%, palesaria una relació aproximada al del pes repressiu de la província. Destaca emperò el 11,8% de dones que moren a les presons tarragonines.
- Lògicament són les presons provincials, per número i temps de permanença dels reclusos on hi ha més defuncions.

RECLUSOS MORTS A CATALUNYA

	1938	1939	1940	1941	1942	1943	1944	1945	TOTAL
Presó Model		53	17	71	98	44	33	18	334
Sant Elies		4	2	3					9
Enna-Poble Nou			27	13	2				42
Presó dones c/Molins (Palau Montjuic Missions-Castell)				6	10				16
		4	18	13	1	1			37
TOTAL BARCELONA		61	64	106	111	45	33	18	438
TOTAL GIRONA (SEMINARI VELL)		16	14	14					44
Presó Vella (Provincial)	2	27	14	10	18	12	2	1	86
C. Concentració Colonia Treballadors		2			1				3
Seminari Vell			2	4	1	2			9
TOTAL LLEIDA	2	29	16	14	20	14	2	1	98
Presó Pilats (Provincial)		10	3	4	4	6	1	6	34
Presó Punxa		8	1	1	3	4			17
C. Concentració		8							8
Presó dones Oblates		1	3		5				9
TOTAL TARRAGONA		27	7	5	12	10	1	6	68
TOTAL CATALUNYA	2	133	101	139	143	69	36	25	648

LLOC D'ORIGEN DELS RECLUSOS MORTS A CATALUNYA

L'origen dels reclusos que moren a les presons de Catalunya és català.

Només en el cas dels que moren a Barcelona és aquesta majoria de caràcter relativa 48,8% del total, alhora també és el lloc on desconeixem més per la raó "No consta" de on eren originaris 62,1%. Malgrat tot una lectura dels cognoms ens permeten veure la nissaga catalana en molts d'ells.

A la resta de les capitals catalanes aquest percentatge català és majoria no solament relativa, sinó també absoluta. Posseint la gairebé totalitat dels llocs d'origen, està sempre en les 3/4 parts de la totalitat o més el naixement al Principat.

La resta dels llocs d'on han nascut els difunts a les presons és disemblant. En el cas de Barcelona la zona que aporta més percentatge és Andalusia, 12%, seguida de Castella-Lleó 10,2%.

A Lleida ens apareix en també segon lloc, després dels catalans, els nascuts a Castella-Lleó 5,1%, però és la veïna regió de l'Aragó la que aporta un percentatge més alt de traspassats.

A Girona apareix com primera zona d'aportació de difunts a les presons d'origen no català, els provinents de Múrcia, seguits per un grup igual del País Valencià, Illes, Aragó i Castella-Lleó.

En el cas de Tarragona, són els que venen dels propers País Valencià-Illes els qui junt amb Castella-Lleó tenen més baixes per defuncions a les presons, la resta es força repartida.

RECLUSOS MORTS A CATALUNYA

LLOC D'ORIGEN

	CATALUNYA	P. VALENCIA ILLES	ANDALUCIA	ARAGO	ASTURIES	CASTELLES LEO	CANARIES	EUZKADI	EXTREMADURA	GALICIA	MURCIA	NABARRA	ESTRANGER	NO CONSTA
Barcelona	81	16	20	12	1	17	1	1	2	1	11		3	272
Girona	39	1		1		1					2			-
Lleida	74	1	4	7		5			3	1	2		1	-
Tarragona	49	4	2	2		4			1	2	1		1	2

BARCELONA

LLOC D'ORIGEN	%
CATALANS	48,8
ANDALUCIA	12
CASTELLA-LLEO	10,2
PAIS VALENCIA-ILLES	9,6
ARAGO	7,2
MURCIA	6,6
ALTRES	5,4
TOTAL	100

NO CONSTA .. 62,1%

GIRONA

LLOC D'ORIGEN	%
CATALANS	88,6
MURCIA	4,5
PAIS VALENCIA-ILLES	2,3
ARAGO	2,3
CASTELLA-LLEO	2,3
TOTAL	100

NO CONSTA .. --

LLEIDA

LLOC D'ORIGEN	%
CATALANS	75,5
ARAGO	7,1
CASTELLA-LLEO	5,1
ANDALUCIA	4,1
EXTREMADURA	3,1
ALTRES	5,1
TOTAL	100

NO CONSTA .. --

TARRAGONA

LLOC D'ORIGEN	%
CATALANS	74,2
PAIS VALENCIA-ILLES	6,1
CASTELLA-LLEO	6,1
ALTRES	13,6
TOTAL	100

NO CONSTA .. 2,9%

RECLUSOS MORTS A CATALUNYAEdats :

Les edats més comunes dels que moriren a Barcelona estan entre 36 i 55 anys. Havent-hi una inflexió decreixent en el grup 41-45 anys. La mitja no l'he elaborat per l'extremositat més acusada de morts de 4 anys i de 80 o més. (La raó de que hi hagi infants entre els difunts és degut a que les mares que tenien fills de curta edat o donaven a llum a l'ergàstula els mantenien amb elles fins a l'ús de raó o fins que un familiar proper s'en podés fer càrrec). Cal veure que a més no ens consta l'edat de 124.

En el cas de Girona l'edat tipus esta entre 41 i 55 anys. Presentant una acusada intensitat de defuncions el grup de 61-65 anys.

A Lleida l'edat moda està entre 41 i 55 anys, presentant la particularitat d'una llarga gràfica decreixent fins a edats força elevades.

En el cas de Tarragona la gràfica és prou irregular. Les edats amb més morts són 36-40 anys i 51-55 anys. Hi ha també percentatges destacats en els 21-25 anys i els 56-60 anys.

En un resum global diríem que les edats són més altes que no en les execucions. Raó força lògica si considerem les superiors defenses que té un més jove. Les edats més castigades serien dels 51-55 anys, sent la tendència a edats més elevades a les "províncies" de Girona, Lleida i una mica menys Tarragona. "Províncies" agrícoles.

A Barcelona hi ha una evident igualació entre edats més joves i més adultes. Conseqüència de l'assumpció política en una edat més jove a les zones industrials i d'una més gran quantitat en la proporció de la població penal.

RECLUSOS MORTS A CATALUNYA : EDAT

	Infant	16 20	21 25	26 30	31 35	36 40	41 45	46 50	51 55	56 60	61 65	66 70	71 75	76 80	80-85	NO CONSTA
Barcelona	4	8	24	35	35	45	23	42	44	27	17	6	2	1	1	124
Girona			4	2	2	3	5	6	8	3	7	3	1	-	-	-
Lleida			6	7	11	6	13	17	11	6	9	4	3	3	1	1
Tarragona	1	3	7	5	5	12	2	6	10	7	1	4		3		2

BARCELONA

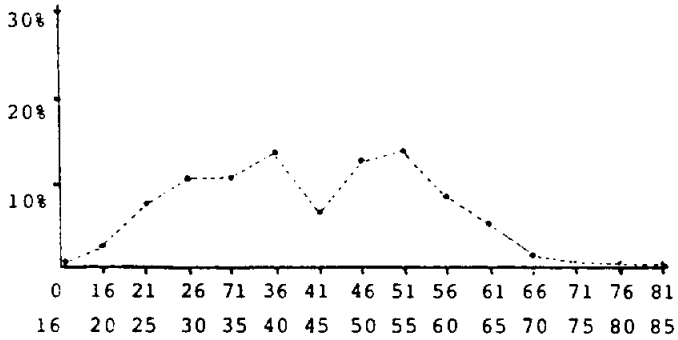

GIRONA

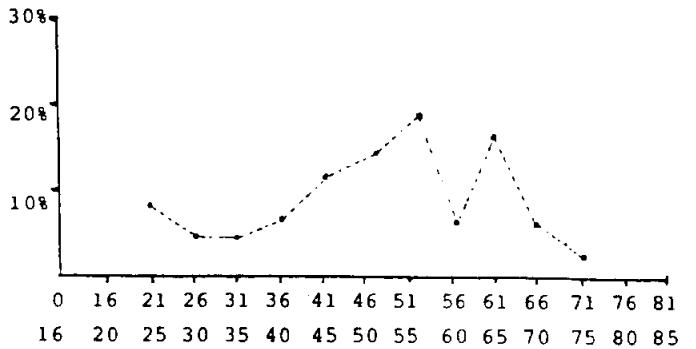

LLEIDA

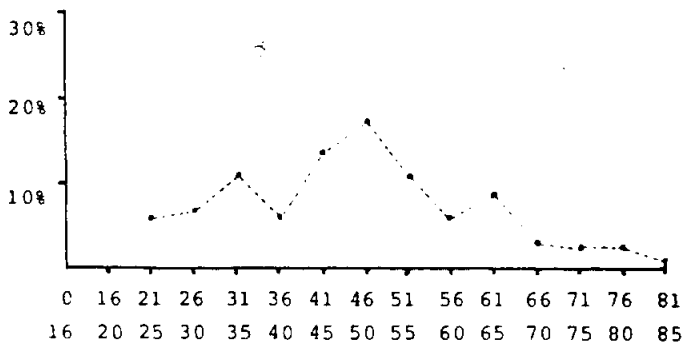

TARRAGONA

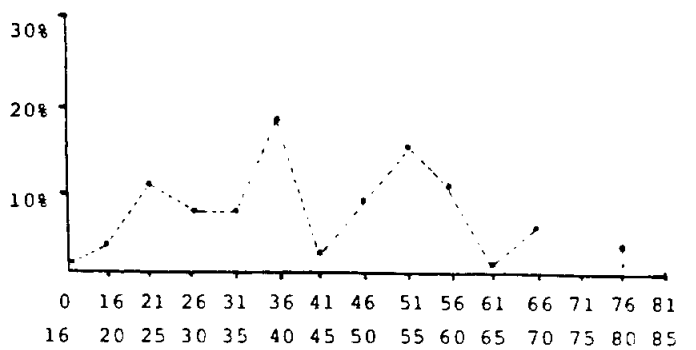

PROFESSIONS RECLUSOS MORTS A CATALUNYA

Hem de repetir el que a nivell comarcal hem anat dient sempre. La repressió és més sentida i a tots nivells en els sectors rurals on la pagesia és predominant, que no en els urbans on el pes fonamental de la repressió el rep el proletariat industrial.

En el cas de Barcelona no ens consta el 75,3% de les professions, comptabilitzant les conegudes podem veure la majoria relativa dels pagesos en els dífunts provinents de la "província".

Circumstància comú i similar es dona a Girona i Tarragona on el pes relatiu i absolut de qui mort més a la presó és el pagés. A destacar en ambdós llocs l'elevat percentatge de mariner-pescador (cal pensar el que significaria per l'home d'ampli horitzó de la mar aquella proximitat de persones i la privació més elemental de llibertat).

En el cas de Lleida no estava relacionada la professió, en conèixer la localització de la víctima i preguntar puntualment sobre la seva professió podem gairebé assegurar que seria el lloc on la pagesia ocuparia el percentatge més alt de persones pageses.

ESTAT CIVIL

Consecuència d'unes edats generals més altes seria uns percentatges superiors de casats.

Fixem-nos que a Barcelona la xifra que desconeixem sobre l'estat civil és molt alta (86,1%), però a la resta de les capitals provincials els índex de casats s'incrementen globalment (disminueixen en general -recordem que la mitja d'edats dels executats està fet a nivell comarcal- els solters i augmenten els

percentatges que corresponen als víduos).

RECLUSOS MORTS A CATALUNYA

	BARCELONA	GIRONA	LLEIDA (*)	TARRAGONA
Obrer-Peó	1			2
Pagès-Pastor-Jornaler	38	23		20
Paleta-Manobra-Picapedrer	6	4		2
Yfer	4	1		-
Comerciant	3	-		-
Escànic-Carrocer	1	1		1
Master-Ebanista	4	-		1
Cambrer-Cuiner	4	2		-
Arber	1	-		-
Orjador-Ferrer-Manyà	2	-		1
Orner-Metal.lúrgic	3	-		-
Lampista-Electricista	4	-		-
Comptable-Escribent	1	-		-
Orner	4	-		-
Arroviari	2	-		1
Industriar	1	-		-
Funcionari Generalitat	1	-		-
Tipograf-impresor	1	-		-
Abater	2	1		-
Maestre-Carniser	-	-		1
Combrerer	-	-		-
Mariner-Pescador	3	2		3
Viatjant-Venedor	4	-		1
Guàrdia Civil	1	-		-
Guàrdia d'Assalt	-	-		-
Jurat-Urbà-Sereno	-	1		-
Agent Policia-Carrabiner	1	1		1
Intor	2	-		-
Arreter	1	-		-
Teixidor-Tèxtil	2	1		-
Operer	-	-		-
Arner	1	-		-
Indriar	-	-		-
Maestre	-	-		-
Estudiant	-	-		-
Operer-Roder-Boter	-	1		-
Carboner-Llenyataire	-	-		-
Artridor	2	-		-
Arnicer-Tocinaire	2	-		-
Advocat	-	-		-
Maestor	-	-		-
Mestresa casa	-	-		1
Militar	2	-		-
Practicant	1	-		-
Drapaire	1	-		-
Dibuixant	1	-		-
Periodista	1	-		-
Telefonista	1	-		-
Músic	-	1		-
Agent Assegurances	-	1		-
Coliner	-	1		-
NO CONSTA	330	2	98	33

PROFESSIONS

BARCELONA	%	GIRONA	%	LLEIDA	TARRAGONA	%
Pagès-Pastor-Jornaler	35,2	Pagès-Pastor-Jornaler	54,8	No especificat.	Pagès-Pastor-Jornaler	57,1
Paleta-Manobra	5,5	Paleta-Manobra	9,5		Mariner-Pescador	8,6
Xòfer	3,7	Cambrer-Cuiner	4,8		Obrer-Peó	5,7
Fuster-ebanista	3,7	Mariner-Pescador	4,8		Paleta-Manobra	5,7
Cambrer-Cuiner	3,7	Altres	26,2		Altres	22,9
Lampista-Electricista	3,7					
Fornar	3,7					
Viatjant-Venedor	3,7					
Altres	3,7					
TOTAL	100%	TOTAL	100		TOTAL	100
NO CONSTA..	75,3%	NO CONSTA..	4,5%	NO CONSTA..	48,5%	

ESTAT CIVIL

BARCELONA	%	GIRONA	%	LLEIDA	%	TARRAGONA	%
CASATS	65,6	CASATS	75	CASATS	67,6	CASATS	63,6
SOLTERS	31,1	SOLTERS	18,2	SOLTERS	26,5	SOLTERS	29,1
VIDUOS	3,3	VIDUOS	6,8	VIDUOS	5,9	VIDUOS	7,3
TOTAL	100	TOTAL	100	TOTAL	100	TOTAL	100
NO CONSTA ..	86,1%	NO CONSTA..	-	NO CONSTA..	30,6%	NO CONSTA..	19,1%

DONES

BARCELONA	GIRONA	LLEIDA	TARRAGONA
3,4 %	MANQUEN DADES	-	11,8 %

(*) No especificat. Pel lloc d'origen rural, creiem que la gran majoria serien pagesos.

A partir de l'any 1945 el món penitenciari coneix unes millors disposicions i organització, darrera seu hi ha:

"Decreto de 28 de mayo de 1937 (B.O. del E. de 1.º de junio del mismo año) se concedió el derecho al trabajo a los prisioneros de guerra y presos por delitos no comunes, bajo las circunstancias y condiciones que en aquella disposición se establecieron, haciéndose extensivo este derecho con posterioridad a los reclusos por delitos comunes. (Art. 100 del Código Penal; Orden Ministerial de 24 de febrero de 1945).

El jornal que se fijaba era el de dos pesetas diarias, de las que se reservaban 1,50 para manutención, entregándose 0,50 en mano. Si los trabajadores eran casados, este jornal se elevaba a cuatro pesetas diarias, aumentándose en una peseta por cada hijo menor de quince años, sin que en ningún caso pudiera exceder el salario total del obtenido por un bracero de la localidad.

En 7 de octubre de 1938 (B.O. del E. de 11 del mismo mes) se creó el Patronato Central de Redención de penas por el Trabajo. Anteriormente, en 1.º de septiembre del mismo año (Boletín Oficial del Estado del 4), se había organizado el Registro Índice de la población reclusa, con la finalidad de conocer exactamente la especialización en el trabajo de ésta.

La disposición creadora del "Patronato Central de Redención de Penas por el Trabajo" autorizaba el trabajo en los

Establecimientos, señalándose "que los reos condenados a reclusión perpetua sólo podrían trabajar dentro de los Establecimientos, Destacamentos penales u organizaciones especiales que al efecto pudieran crearse".

En Circular de 4 de mayo de 1939 se suprimieron los talleres explotados por los particulares en los Establecimientos, y en 30 de abril del mismo año (B.O. del E. de 3 del mes siguiente) se crearon, a título de ensayo, los Talleres Penitenciarios..." (1)

A partir d'aquesta obra podem veure l'estructuració del món penal en l'aspecte laboral. Vegi's quadre 1-6.

(1) MINISTERIO de JUSTICIA. Dirección General de Prisiones. "El trabajo en las prisiones" Madrid 1950. p.8.

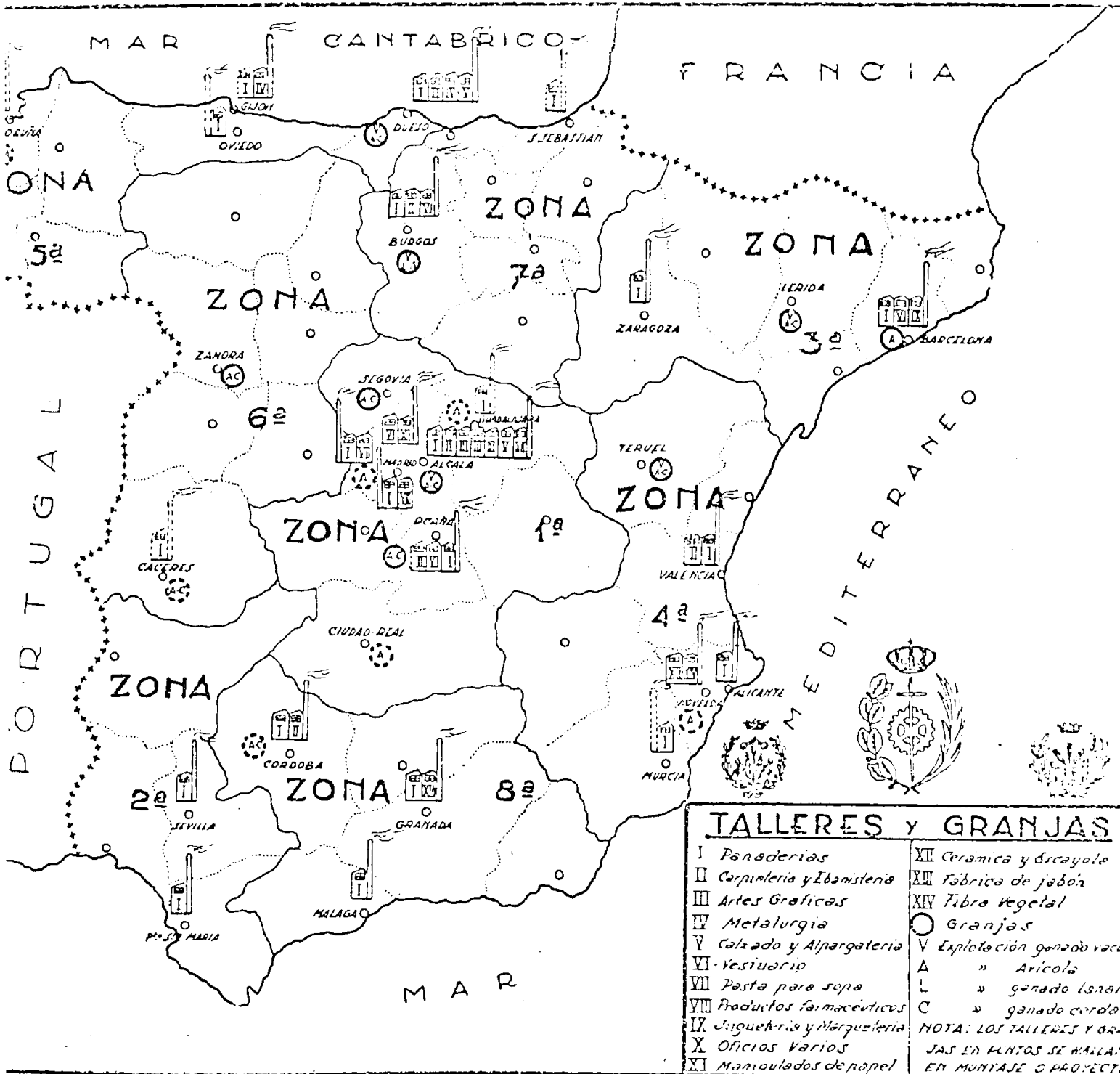

TALLERES y GRANJAS	
I Panaderías	XII Cerámica y Escayola
II Carpintería y Ebanistería	XIII Fábrica de jabón
III Artes Gráficas	XIV Fibra Vegetal
IV Metalurgia	○ Granjas
V Calzado y Alpargatería	V Explotación ganado vacu
VI Vestuario	A " Arícola
VII Pasta para sopa	L " ganado lanar
VIII Productos farmacéuticos	C " ganado cordero
IX Juguetes y Marquetaría	NOTA: LOS TALLERES Y GRANJAS EN PLANTOS SE MUESTRAN EN MONTAJE O PROYECTO.
X Oficios Varios	
XI Manipulados de papel	

GRAFICO COMPARATIVO DE ACTIVIDAD LABORAL DE LA POBLACION RECLUSA

PROPORCION EN 1946

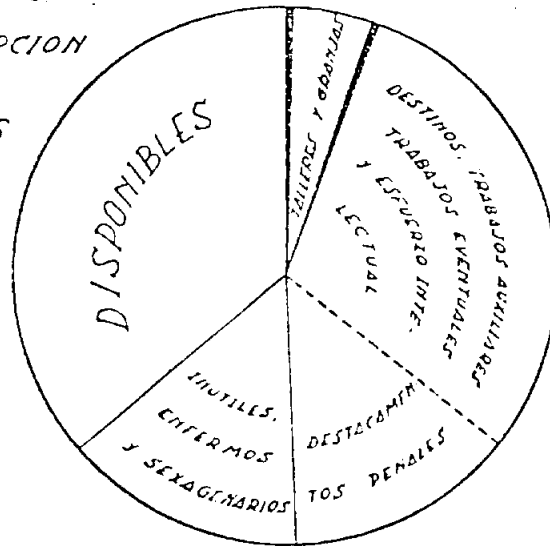

PROPORCION EN 1949

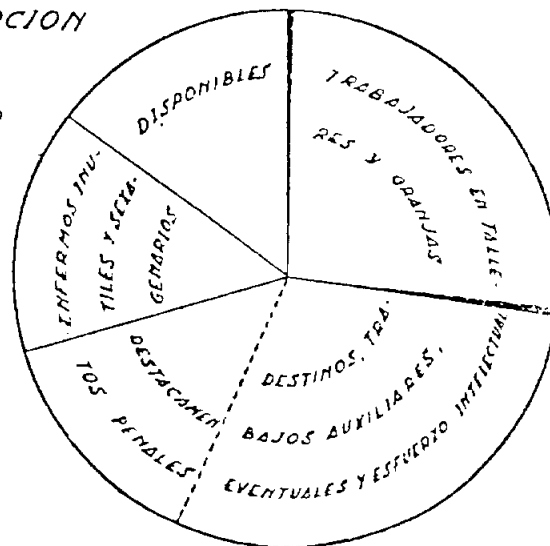

QUADRE 3

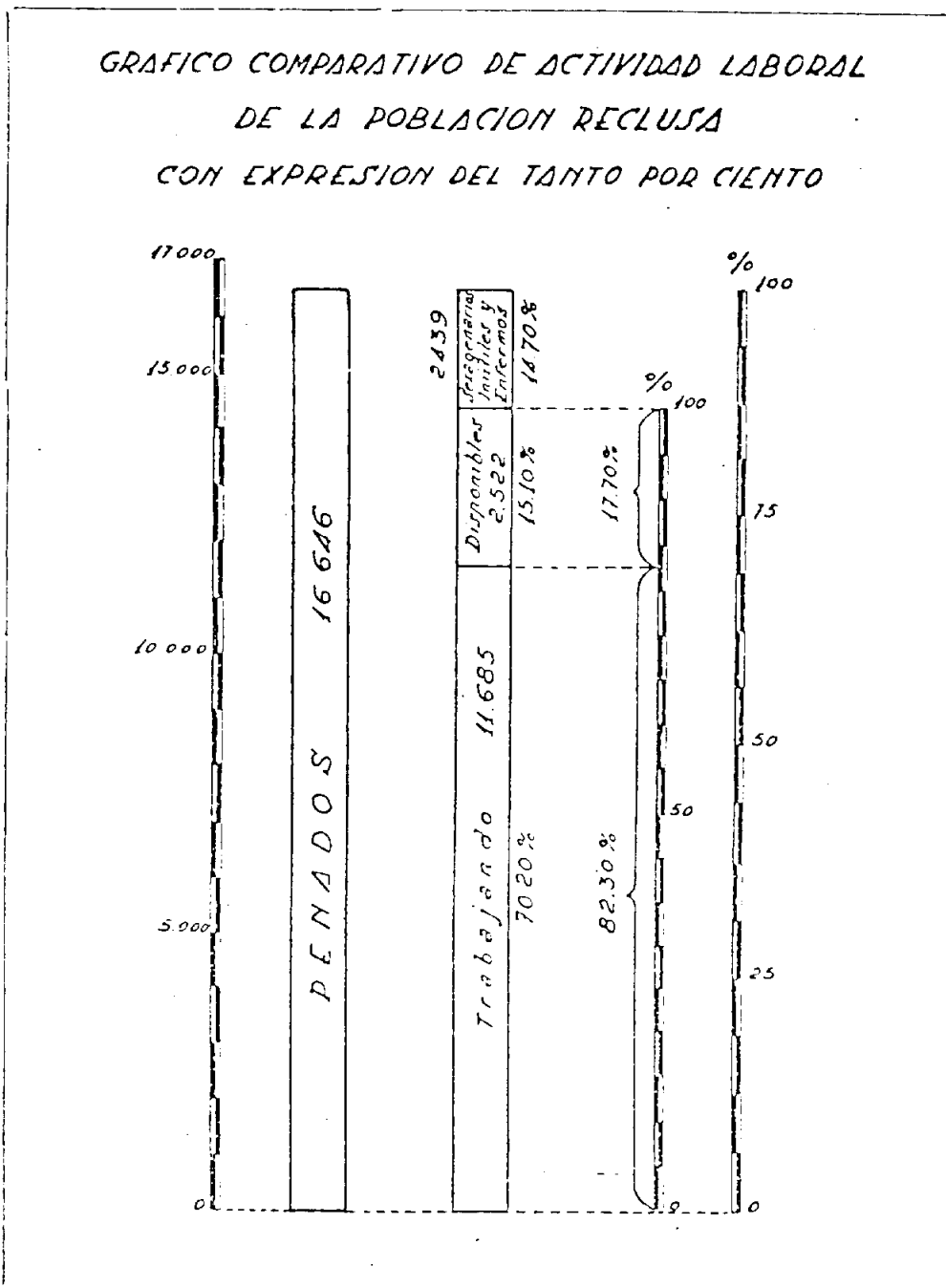

QUADRE 4

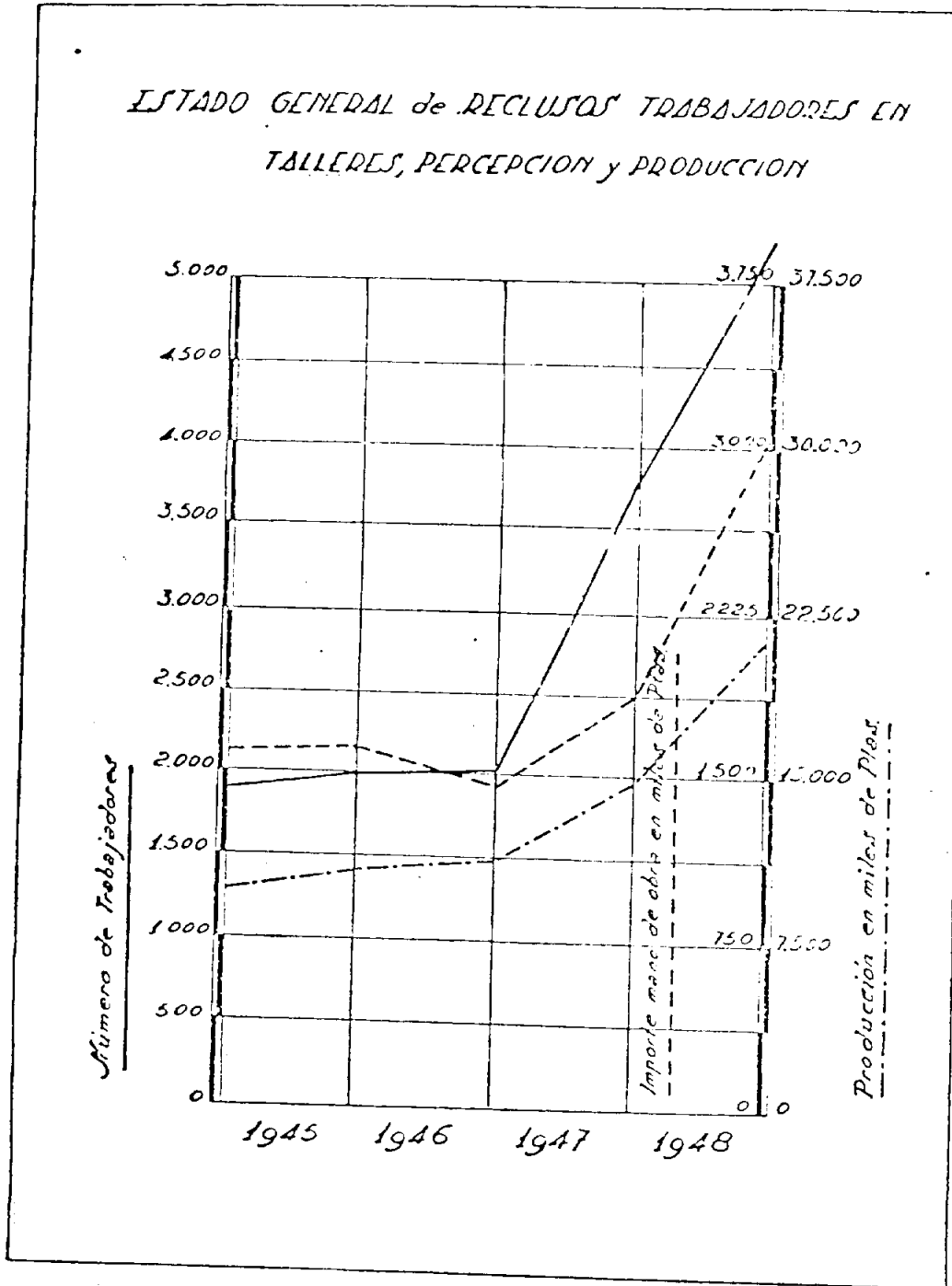

QUADRE 5

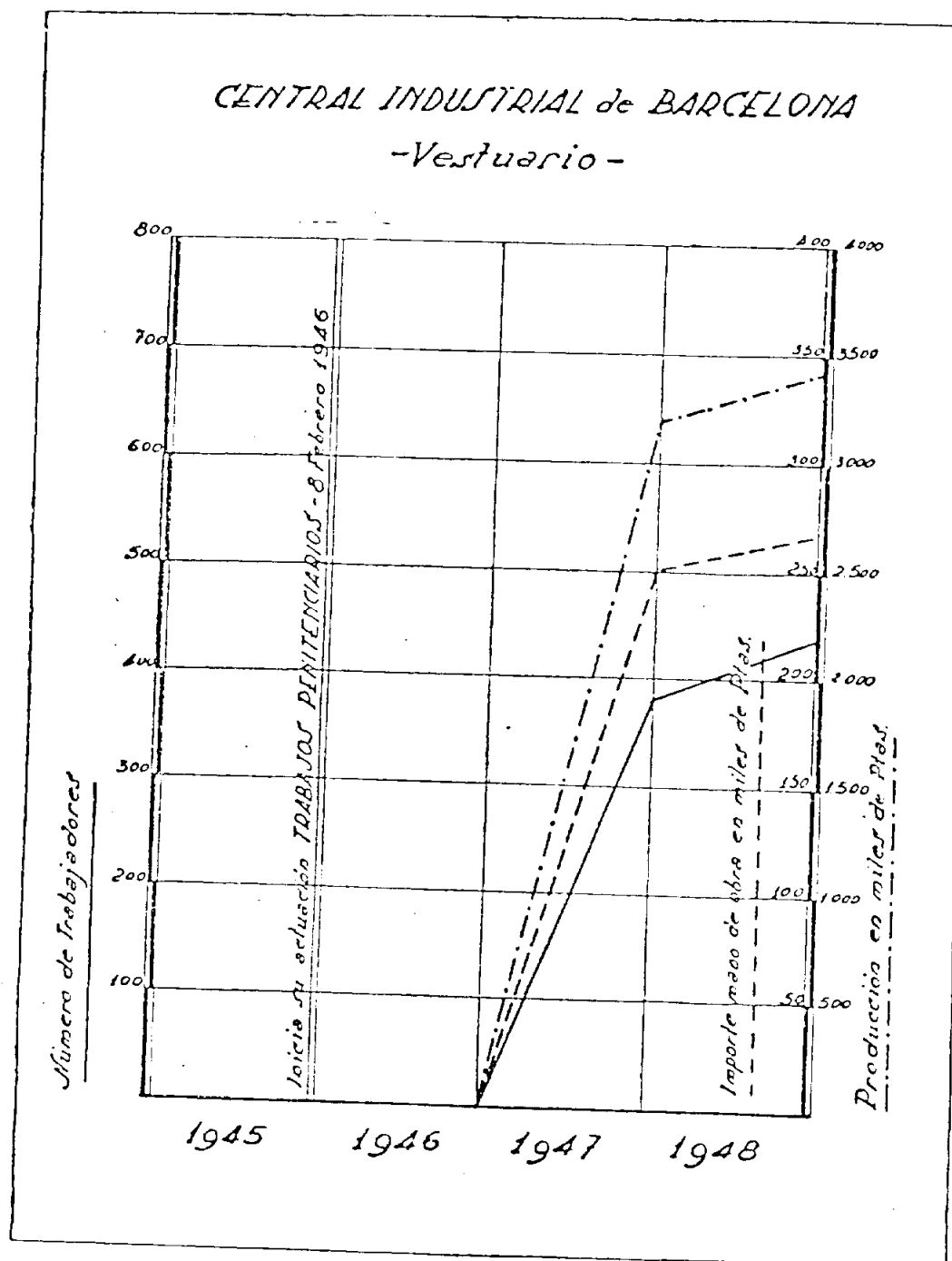

QUADRE 6

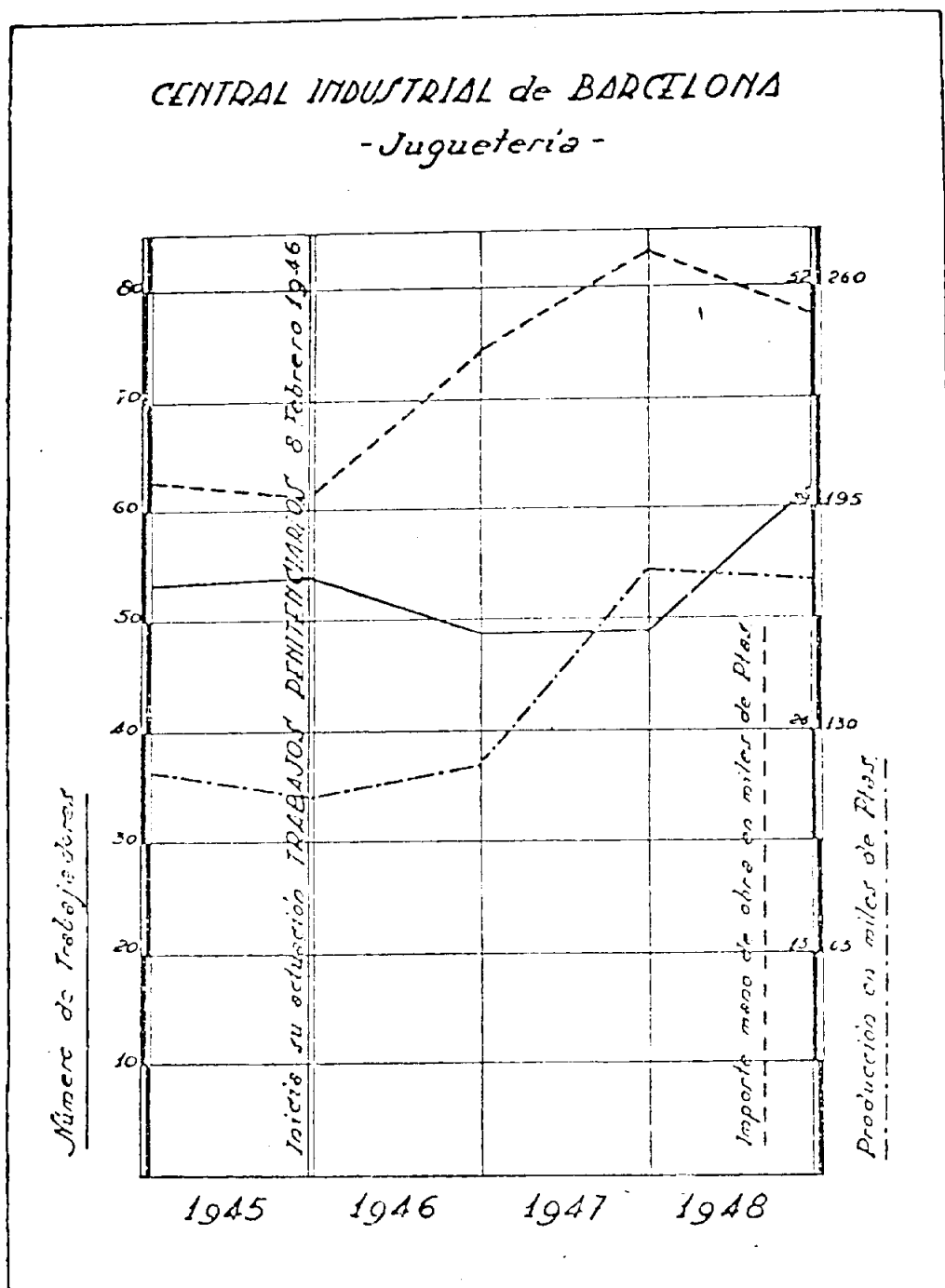

3. LES DEPURACIONS

Hens ací un altre tema que de tant sabut com és a nivell quotidià, ho és desconegut a nivell d'estudi.

La depuració ens la defineix l'enciclopèdia com "acció política encaminada a mantenir i a garantir l'homogeneïtat político-ideològica d'un règim polític mitjançant l'eliminació dels membres considerats perillosos i desafectes", que en el nostre cas s'ajusta poc a la realitat de la postguerra civil espanyola. Aquí foren depurats no solament els contraris al sistema autoritari franquista que s'imposava, sinó inclús al simplement passius, "actitud esta considerada como rebelde" (27).

Solament tractarem el tema de las depuracions dels funcionaris dels ajuntaments de les quatre principals capitals catalanes per la simple raó que són les úniques on hem pogut veure els resultats finals. Els processos intermitjos tampoc els hem pogut estudiar.

Cal veure però un paral·lelisme entre les depuracions que sofriren els funcionaris de l'Estat amb els professionals en general: "Todos los Ministerios, los Cuerpos, los Centros de Enseñanza, los colegios y asociaciones profesionales, los periódicos y hasta innumerables empresas privadas, abrieron este proceso general de las depuraciones. En un momento dado, la abrió el mismo Partido único... para purgarse de sospechosos" (28).

El que suposava que hom qui havia estat procesat encara es trovaria (i, per molt anys) amb notes desfavorables pel normal desenvolupament de la seva vida professional.

La depuració comença amb el "Alzamiento", i tots sense excepció, els funcionaris públics són sotmesos a investigació. Els funcionaris foren dels professionals més castigats, "los más afectados por esta limpieza fueron los maestros, a los cuales -sin apenas excepciones- se les tragó el mochuelo de la responsabilidad de todos los males de España" (29), però cal no oblidar em preses diverses i variades que optaren per mètodes expeditius i diferents per fer una selecció de personal"... los despedía en masa y los sustituía por ex-combatientes venidos de la antigua zona nacional. En Barcelona, por ejemplo, los obreros de los tranvías -empresa colectivizada durante la guerra y que, ya antes de ella, tenía un sindicato poderoso- fueron represaliados y sustituidos por ex-combatientes, casi todos procedentes de Valladolid" (30).

Les depuracions van començar molt aviat. El 16 de setembre de 1936 la presidència de la Junta de Defensa Nacional en promulgar un decret en que es declaraven fora de la llei els partits i agrupacions polítiques del "llamado Frente Popular" anuncia la depuració de funcionaris. L'article tercer disposava:

"Los funcionarios públicos y los de empresas subvencionadas por el Estado, la provincia o el municipio o concesionarias de servicios públicos, podran ser corregidos, suspendidos y destituidos de los cargos que desempeñen cuando aconsejen tales medidas sus actuaciones antipatrióticas o contrarias al movimiento nacional" (amb minúscules). (31). Però no serà fins la llei ja esmentada del 9 de febrer de "Responsabilidades Políticas" i la del dia següent "prefijando normas para la depuración de funcionarios públicos" que s'acotaria definitivament el marc legal de depuració. Aquesta té una explicació que s'explica per "La liberación de nuevos territorios, y especialmente la de Barcelona, ciudad que

ha sido sede del Comité rojo en estos últimos tiempos, plantea con urgente apremio el problema de la depuración de los funcionarios públicos" (32).

Es donava un termini de vuit-dies per a que tots els empleats de l'Estat fessin una declaració jurada, donant relació de llurs mèrits polítics.

El seu caràcter ens el defineix qui fou el primer president de la "Comisión de Cultura y Enseñanza" José María Pemán:

"El caracter de la depuración que hoy se persigue no es solo punitivo, sino también preventivo" (33), aspecte que seguirien fidelment el seguit d'ordres de depuració que s'anirien promulgant (34).

No cal dir que tot l'entramat social que sofreix i viu "la depuració" crea un estat policíac on els propis ciutadans havien de temer als companys de professió o d'activitat social com possibles jutges de la seva ideologia i de la seva actuació.

Ens serviran per adonar-nos de l'esperit de denuncia els exemples següents. El primer es refereix a una activitat esportiva:

"La Comisión depuradora del Colegio catalán de Arbitros".

Hemos recibido la siguiente nota: "Se avisa a todos los pertenecientes a este Colegio Catalán de Arbitros de Fútbol Asociación (Baja de San Pedro, número 24, 1º, 1a.), con anterioridad al glorioso Movimiento Nacional, que se ha concedido un nuevo y último plazo que finirá el día 5 del próximo mes de junio, para presentar de siete a ocho de la tarde, la solicitud de reingreso, llenando la hoja de declaración jurada a los efectos de su depuración, en la

inteligencia de que finido este plazo, se considerarán baja definitiva con renuncia a cuantos derechos pudieran competirles, a cuantos no hayan solicitado su reingreso.

QUIENES FORMAN LA COMISION -PRÓXIMA VISITA DEL PRESIDENTE DEL COLEGIO NACIONAL-
La Comisión depuradora la forman los antiguos árbitros señores Arribas, Com-
rera, Villena, Llovera y Armengol.

Para fecha próxima tiene anunciada su visita, con fines de reorganización, el destacado elemento de los árbitros nacionales señor Escartín". (35).

El segon exemple trata de les depuracions vers el Magisteri. A primera pàgina i centre del full es publica a Girona:

"EDUCACION NACIONAL

Depuración

A los que interesa más que a nadie que la depuración sea rigurosa, es a nosotros, a los Maestros. Hemos dicho rigurosa, eso es, ¡Justa! Es preciso de que nadie dude de que ninguna de las almas de los niños españoles está expuesta a ser formada por un Maestro que tenga ni siquiera una cantidad microscópica de "rojismo".

¡Clemencia? Toda la que se quiera, dentro de la justicia. Pero es preciso evitar que nuestros niños sean educados por Maestros indignos.

¡Compañeros? Sí: compañeros todos los Maestros españoles; pero no pueden serlo los que no sean dignos.

Se ha dicho que la causa de la catástrofe que hemos padecido es de los Maestros Nacionales (subrratllat men). Hay que salir al paso de esta afirmación. Esto, en absoluto, no es verdad. Lo es que había compañeros que no eran dignos; que no debían ser compañeros nuestros. Esto es lo que hace falta: que no sean compañeros los que no merecen ser Maestros de la Nueva España; de la verdadera España.

A nosotros, más que a nadie, por nuestro crédito, nos conviene que la depuración sea rigurosa. No nos quejemos de que así sea. Al contrario, es lo que deseamos y es lo que pedimos.

MAGISTER" (36)

També explicita els trets de la depuració el questionari que calia contes
tar:

Comisión Depuradora del Magisterio Nacional de la provincia de Tarragona

D. _____, requerido para ello como _____, con la mirada puesta en Dios y en los altos intereses de España, percatado de la gran importancia que estos informes que legalmente me solicitan tienen para la Enseñanza nacional, JURO POR DIOS Y PROMETO POR MI HONOR, decir verdad y cuanto sé, contestando íntegramente al presente interrogatorio, y añadiendo cuantas noticias importantes posea relacionadas tanto con su vida pública como con la vida profesional de D. _____, alumno de la Escuela Normal de Tarragona, a quien se refiere este informe.

Datos anteriores a Julio de 1936

¿A qué partido político pertenecía?

Si no estaba afiliado a ninguno, ¿por qué partido político demostraba mayor simpatía?

¿Tomaba parte activa en mítines, manifestaciones, etc? ¿En cuáles?

¿Acostumbraba asistir a ellos, aunque no tomara parte activa en su organización?

¿Hacía actos de propaganda política? ¿Cuáles?

¿Oía, ordinariamente, misa los domingos y comulgaba una vez al año?

¿Hacía alardes de irreligiosidad?

¿Enseñaba o hablaba algo contra la Religión o la Moral Cristiana?

¿Pertenece a alguna sindicación?

¿La propagaba?

¿Formaba parte de sus Comités o Juntas directivas?

¿Estaba afiliado a algún partido separatista o catalanista? ¿A cuál?

Sin estar afiliado ¿demostraba simpatías por alguno? ¿Por cuál?

¿Enseñaba algo contra el amor a España?

Durante el período de guerra

¿Ha tomado parte en mítines, conferencias políticas, manifestaciones, etc? ¿En cuáles?

¿A qué Sindicación ha pertenecido?

¿Ha formado parte de sus Comités o Juntas directivas?

¿Ha enseñado contra la Religión, la Moral Cristiana o el amor a España?

¿Pudo pasarse a la España Nacional y no lo hizo?

¿Qué hay en su vida pública, religiosa, patriótica, profesional sindical, etc., digna de notarse?

3-a BARCELONA

El resultat de la depuració dels funcionaris de l'Ajuntament de Barcelona ha estat realitzada a partir d'un model de fitxa (de color rosa) on consten les dades següents de tots i cada un d'ells: "Expediente Número. Nombre y apellidos. Negociado. Categoría Administrativa (anvers). Sanción propuesta. Propuesta C.M.B. (Corporación Municipal Barcelona). Acuerdo Adoptado Pleno. Recurso oficio. Recurso alzada. Sanción Propuesta Juzgado. Revisión Oficio. Propuesta Municipal. Pleno revisión oficio. Acuerdo adoptado. Fallo Ministerio. Recurso Alzada. Observaciones".

D'un total de 7.864 fitxes que per l'ordre numèric hi hauria d'haver al Registre (38), n'hi ha únicament 2.070. Ignorant hom qui he consultat les raons de la manca de les altres.

Els negociats van tenir el següent nombre d'expedients de depuració:

Governació 310, Arbitris 247, Proveïments-Escorxadors 161, Sanitat-Higiene 157, Cultura-Serveis i Grups Escolars 124, Circulació-Viabilitat 115, Estadística 106, Bombers 102, Solars-Sots-sol- Plànol ciutat 66, Enginyeria-Serveis Tècnics 59, Cementiris 55, Tenències Batllies Districte 54, Serveis edificis Municipals 60, Cecs-Beneficència 33, Mercats 31, Banda Música-Escola id. 21, Obres 19, Montjuïc 18, Majerdomia-Palaus 13, Arxíu Històric Municipal Barcelona 8, Secretaria i Personal 8, Administratiu 8 i Museus 3, (39).

Per categories la divisió és:

Guarda urbà-Guarda-Sergent-Caporal-Motorista-Agent 301, Subalterns (peó, cambrer, mosso, jardiner) 245, Escribent 233, Agent-Auxiliar 140, Matarife

127, Operari 127, Porter-Vigilant-Conserje-Ordenança-Telefonista 101, Oficial 1a. 2a. 3a. -Interventor, 100 Bombers-Xòfers id. 102, Funcionari-Recaptador 72, Professor-Mestre 69, Metge-Dentista-Farmacèutic-Veterinari 55, Inspector-Encarregat-Celador-Capataç 43, Infermera-Practicant-Comadrona-Camiller 39, Demògraf 32, Caps 26, Geòmetria -Delineant-Topògraf 20, Director i Vice-director 17, Administrador 7, Secretari 5, Enginyer 1.

I els acords davant els expedients que s'incoen són:

Admissió 553 (26,7%). Sobresseit 78 (3,8%). Les sancions (69,5%) per ordre de nombre són:

Destitució 366, 6 mesos suspensió 199, 3 mesos suspensió 121, 2 mesos suspensió 93, 1 mes suspensió 76, 4 mesos suspensió 74, destituït per rebel·lia 28, 1 any suspensió 20, 5 mesos suspensió 19, 8 mesos suspensió 13, 2 anys de suspensió 9 i 1 de 10 mesos, 9 mesos i 1 any i mig.

En 240 casos hi ha inhabilitació per a llocs de confiança, que estan dins tota l'escala d'acords (ja sigui admissió o sanció). En 170 casos específica separació per temporer, malgrat que altres d'aquesta particularitat són admesos. Hi ha un cas de mort i 5 de jubilació.

Els recursos el Ministeri n'accepta 22 (ja contabilitzats en l'admissió i en 2 casos expulsa un admes per "denúncia recibida").

Altre tret que ens permet veure el criteri depuratiu és que en 42 casos la sanció proposada serà inferior a la que s'imposa, mentre que en 363 casos és inferior la imposada davant la que es proposava. (Les xifres no quadren per

que la fitxa no especifica sempre els mateixos punts).

GIRONA

Només vaig poder veure els resultats finals. El llibre d'actes dels dies que esmenta aquesta temàtica és explicat:

"Día 8 de Febrero de 1939. Declarar el cese de todo el personal cualquiera que sea su designación, carácter y función, nombrado con posterioridad al 18 de Julio de 1936, sin derecho a reclamación ni reserva de beneficio alguno, por los servicios prestados... los funcionarios al servicio del Municipio con anterioridad a la indicada fecha... la continuación de funciones... es meramente provisional..." (40).

Són depurats 233 funcionaris, encara que com deiem a Barcelona la relació era de 273.

Per negociats el nombre de depuracions fou:

Arbitris 42, Obres 41, Sanitat-Higiene 41, Governació 35, Cultura-Música 32, Administratiu-Secretaria 28, Escorxador-Proveïments 23, Dispensari-Beneficència 8, Parcs i Jardins 8, Bombers 5 i Cementeris 3.

Per categories la divisió és:

Subaltern (peó, cambrer, mosso, jardiner, escombriaire...) 104, Guarda Urbà-Municipal 50, Funcionari-recaptador 23, Operaris 21, Oficial 1a. 2a. 3a. 14, Porter-Conserge-Ordenança 14, Matarife 12, Practicant-Comadrona 10, Professor mestre 9, Metge-Veterinari 5, Caps 3, Delinemat-topògraf 2, Arquitecte

2 i Inspectors-capataç 2.

Els acords que s'adoptin donen el resultat: Admissió 195 (83,7%).

Les sancions (16,3%) van ser: Destitució 33, 6 mesos suspensió 17, 1 any suspensió 13, 3 mesos suspensió 7, 2 anys suspensió 4, i una persona en cada cas va haver de complir 18 mesos de suspensió, 9 mesos de suspensió, 4 mesos suspensió i 3 anys de suspensió (41).

LLEIDA

Presenta la capital del Segrià una particularitat ja dita, la inexistència de llibres d'actes de l'abril del 38 fins el 18 de novembre del mateix any. Encara que això no tingui inicialment res a veure amb la depuració, ens dona una petita i significada referència de com va anar el procés de "normalització" a Lleida.

Les depuracions estan fetes a partir dels expedients duts a terme, sabem però que "81 no presentan expediente... y causan baja" (42). Ignorem la plantilla de l'abril de l'any 1938 per no existir res d'aleshores, (la conseqüència de pèrdues per fer front, trasllats i canvis i intervencions de tota mena és difícil -per no dir impossible- reconstruir la història de Lleida de l'any decisiu de 1938), encara que aquesta era el 3 de març de 1941 de 269 persones (43).

Si suposem una xifra semblant de funcionaris pel juliol de 1936 i obviem les possibles diferències, tenim que no presenten expedient de depuració el 30,1%.

De les dades que coneixem, el resultat elaborat sobre un total de 123 expedients, dóna:

Per negociats:

Cultura 31, Obrers-Jardins 23, Sanitat-Higiene 22, Governació 21, Escorxador-Proveïments 19, Oficines 7.

La de Categories es distribueix amb:

Professor-Mestre 31, Subaltern (peó, cambrer, monso, jardiner) 25, Guarda Urbà-Sergent-Caporal-Agent 20, Inspector-Encarregat-Zelador 7, Matarife 5, Escribent 5, Oficial 1a. 2a. 3a. 5, Funcionari-Recaptador 6, Obrers 6, Porter-conserje 3, Xòfer 3, Auxiliar 2, Delineant-topògraf 2, Enginyer 1 i metge 1.

El que s'acorda davant els expedients presentats és: Admissió 50 (40,6%).

Les sancions (59,4%) van ser: Destitució 66, 2 anys de suspensió 3, 1 any de suspensió 2, 5 anys de suspensió 1. Un va morir i 5 foren inhabilitats. En un cas (tom 120, foli 82) se suspen per 15 dies a una mestra pel fet de "ausència de col·laboració en la acció depuradora".

TARRAGONA

Són depurats 222 funcionaris.

A partir de la classificació feta pel propi Ajuntament (44) la relació dóna:

Brigada d'Obres 52, Oficines Centrals 39, Bombers 27, Guàrdia Urbana 24,

Cultura 19, Sanitat 17, Escorxador 14, Guàrdia Nocturna 13, Celadors d'Arbitris 12, Oficines Centrals (Subalterns) 8 i Guardia Rural 7.

Classificats per categories és:

Obrers 50, Guàrdia urbà-rural-nocturn-sergent-caporal 45, bombers 25, subalterns 20, Matarife 14, Auxiliar 14, Mestre 13, Inspector-encarregat-zelador 11, Metge-veterinari 10, Oficial 1a. 2a. 8, Interventor-tenedor-recaptador 5, Practicant-comadrone 3, Porter 2, Arquitecte 1 i Cap 1.

El resultat dels expedients incoats és: Admissió 81 (36,5%).

Les sancions (63,5%) queden distribuïdes en:

Separació 47, 1 any de postergació 29, 2 anys de postergació 25, 5 anys de postergació 9, 3 anys de postergació 9, inhabilitació 6, 6 mesos de suspensió 4, depurats altre organisme 4, 2 mesos suspensió 3, 1 mes de suspensió 2, 7 mesos de suspensió 1 i 6 mesos de postergació 1. Un va morir en el període de tramitació depurativa.

Quina valoració podem donar a partir de les dades conegudes?

Hi ha un cert paral·lelisme entre les xifres absolutes d'afusellaments amb les que es donen a nivell de depuració en els Ajuntaments de les capitals catalanes. Encara que en aquest cas les sancions dins els ajuntaments de Tarra gona y sobretot Barcelona apuntin vers una actitud més dura.

En no conèixer bé els mecanismes intermitjos que se segueixen a tots i

cada un dels funcionaris (vegi's fotos 33-48 i Apendix Expedients depuració n° 1 i n° 2) només poden anar a treure explicacions finals que breument resumides serien:

- a) Les depuracions no solament foragiten personal per apropar a la nova ideologia, sinó que molt del personal que continuarà al servei del Municipi tindrà sancions més o menys dures que condicionaran qualsevol actitud del funcionari. Professional i cívicament.
- b) Els criteris depuratius depenen de les Juntes de Depuració, aquestes no són cap mena de garantia d'equitat. (Sancions superiors a les demanades o bé revisions a petició d'un regidor determinat palesen un favoritisme evident).
- c) Molts funcionaris no es presenten als tràmits de depuració, fet que podria alterar els percentatges presentats. També la ignorància de perquè falten fitxes o expedients diu poc a favor de l'honradesa en què foren fets.
- d) Els guanyadors havien de satisfer les sollicituds dels seus, el que explica l'expulsió de moltes persones.
- e) Com resum de tots aquests punts diríem que la depuració és fruit d'un criteri selectiu. Expulsió de tots els qui potencialment poden ser "desafectos" i inhabilitació dels passius.

La idea del "botí de guerra" creiem que és present en el caràcter de les depuracions.

3-6 EL CAS DEL COL·LEGI D'ADVOCATS DE BARCELONA.

Es il·lustratiu tot el camí que se seguí dins aquest sector professional en el camp de les depuracions. Ens explica quin fou l'esperit polític dins un camp no específicament lligat al poder alhora que ens permet fer paral·lelismes que com degué ser en altres col·legis o entitats professionals (45).

El Col·legi d'Advocats va iniciar a partir del juny de l'any 1939 a recompondre la llista de colegiats, en ella ja d'inici s'especifica que:

"Se acordó dejar en suspenso la colegiación de los ingresados en periodo de dominación roja en Barcelona, en aquellos casos en que no resulte probado que tuvieron expedido el Título de Licenciado en Derecho con anterioridad al 18 de Julio de 1936, ya que, de orden superior han quedado anulados los que se expidieron después de aquella fecha" (46).

Aquesta mateixa circular informa sobre la: Depuración Profesional.

DEPURACION PROFESIONAL

Siendo deber ineludible del momento e imprescindible colaboración al espíritu que informa la nueva España el proceder a una depuración de los letrados que integran esta Corporación, la Junta de Gobierno abre una información pública entre colegiados a fin de que todos aquellos que conozcan conductas y hechos que determinen por parte de algún colegiado una actuación profesional moralmente reprobable la expongan y razonen, aportando los medios de prueba que la justifiquen.

Para proceder a la depuración de los miembros del Colegio, se atenderá únicamente al aspecto moral y profesional, sin entrar en el social ni en el político, que se reserva para los Jueces que en su día sean designados por el Excmo. Sr. Ministro de Justicia.

En los casos de colegiados que hayan actuado ante la llamada Oficina Jurídica, o formado parte de organismos de la llamada "Justicia Revolucionaria del Pueblo", les será instruído expediente especial, que consistirá únicamente en la comprobación del hecho, acordándose su baja profesional en el ejercicio y en el Colegio, dándose cuenta del acuerdo en oficio razonado al Excmo. Sr. Ministro de Justicia, para su resolución definitiva.

Abans de la publicació d'aquesta nota interna, un avís oficial publicat a L.V. el 26 de març especificava:

ILUSTRE COLEGIO DE ABOGADOS
DE BARCELONA

Habiendo sido dispuesto por Orden del Ministerio de Justicia, del 13 del corriente, la reforma de los Estatutos de este Colegio, en su Título V, que regula la jurisdicción disciplinaria a que están sometidos los colegiados, atendida la necesidad de elevar su conceptualización moral con una labor depuradora conveniente para el mejor desenvolvimiento de las funciones de Justicia, por el presente se anuncia a los Abogados que figuran en la presente relación, expulsados del Colegio y dados de baja en el ejercicio a consecuencia de expediente para depurar su actuación profesional que en el plazo de 15 días, a contar desde el siguiente al de la publicación de aquella Orden en el B.O. del E. pueden interponer el recurso que tuvieren formulado ante el Ministerio, ante la Sala de Go-

bierno del Tribunal Supremo, según lo dispuesto por la citada Orden ministerial:

ALCALA ZAMORA TORRES, NICEIO
ANDREU ABELLO, JOSE
BORONAT RECASENS, JOSE
BOTELLA ASENSI, JUAN
BUGEDA MUÑOZ, JERONIMO
CASALS BALTA, JOSE MARIA
CASANELLAS IBARZ, JUAN
CASANOVAS MARISTANY, JUAN
CASES CASAN, ANTONIO
CLIMENT VALDES, EPIFANIO MARIA
COMPANYS JOVER, CAMILO
COMPANYS JOVER, LLUIS
CORBELL ALEGRET, FRANCISCO
COROMINAS MONTANA, PEDRO
CORTEL PLA, ARMANDO
EMILIO DOMINGUEZ, IGNACIO MARIA
FERNANDEZ RUS, ANTONIO
FORNIER GUZMAN, FRANCISCO
CHAPARRO RIERA, F. JAVIER
GALOFRE HAEFFNER, ENRIQUE
GOMEZ PINAN, TOMAS
GORDO FORNES, RICARDO
GUERRA DEL RIO, RAFAEL
JAYME ZAMORA, LUIS
JUAN SERNA, JOSE
MEDINA RODRIGUEZ, JOSE
MERINO BLAZQUEZ, JOSE
MORALES ROMERO, MIGUEL

MUÑOZ NUÑEZ DEL PRADO, RAMON
 MUR CASTAN, GABRIEL
 PALAZON BERTRAN, RAMON
 PEREZ NORIEGA, RAMON
 PEREZ VERDU, SEGISMUNDO
 PINILLA FORNELL, JESUS
 POU SABATER, JOSE MARIA
 RAGASOL SERRA, EDUARDO
 RAMIREZ LOPEZ, JOSE
 ROSADO GIL, JOSE
 SALA BERENQUER, PELAYO
 SAMBLANCAT SALANOVA, ANGEL
 SANCHEZ ROCA, MARIANO
 SANJUAN ALBI, EDUARDO
 SUAREZ VAZQUEZ, VICENTE
 VILARRODONA IGLESIAS, CARLOS
 XAMMAR SALA, JOSE MARTA

Barcelona, 20 de marzo de 1940

LA JUNTA DE GOBIERNO

La relació seria donada a conèixer en les circulars números 151, 152 i 153 (juliol, agost i setembre de 1939 respectivament). En ells s'inclouien tant els expedients instruits a Barcelona com a Madrid.

En la circular n° 151 (juliol), hi ha un comunicat professional que explica:

Las defensas ante la jurisdicción militar.: Le recuerdo a los colegiados que no pueden intervenir ni directa ni indirectamente en las defensas de los sometidos a la jurisdicción de Consejos de Guerra Sumarísimos y Sumarísimos de Urgencia, otros abogados que los alféreces del Cuerpo Jurídico Militar, afectos a Auditoría de Guerra de Cataluña.

El Tribunal Depurador fou nomenat per Orden del Ministeri de Justícia de 16 de març de 1940 i "terminó virtualmente su labor por lo que se refiere a la depuración de los colegiados con fecha 5 de julio del presente año" (47). Darrera seu quedava una actuació que en l'aspecte d'expedients de resultats publicat dona aquest resum:

Advocats donats de baixa a conseqüència de l'expedient instruït per a depurar la seva actuació professional 58.

Reprensió pública 17. Sis mesos de suspensió 5. Dos anys de suspensió 4. Tres anys de suspensió 3. Un any de suspensió 3. Tres anys de suspensió 2. Tres mesos de suspensió 1. Dos mesos de suspensió 1.

Fixem-nos si anaven lluny aquestes "minorias de celantes" sobre els propis companys, que en una professió tèdricament disposada al diàleg i respecte mutu com és la de Dret, podem llegir "a Don J.R.L. por queja del colegiado Don P.B.B. y Don J.S.B. un año de suspensión".

Es un trist exemple de com anirien les assumptes de depuració per tot arreu.

Cicero tractant sobre els deures va deixar escrit: "Propi d'un gran home és, en moments de torbació, punir els culpables, respectar la multitud i obser-

var en qualsevol fortuna la dretura i l'honestetat".

II PARTNOTES

- (1) GARRIGA, Ramón. "Los validos de Franco". Edit. Planeta. Barcelona 1981. pags. 70-74.
- (2) AROCA, J.M. op. cit. p. 115. "Se trataba de una "Harley" de 12 caballos". El mateix medi d'avís era a Lleida, Tarragona i Girona.
- (3) Era per humanitzar la situació dels condemnats a pena capital (Cuartel General del Generalíssim: L. 55. C1)., citat per ALPERT, Michael "El Ejército republicano en la guerra civil" Barna 1977. Ruedo Ibérico. p. 225. L'Art.º 633 Còdig. de Justícia Militar especifica "La (sentencia) de pena de muerte no se ratificará al reo hasta el momento de ponerlo en capilla". Dávila y Huguet op.cit.

Els avisos que es feien els presos entre cel.la i cel.la "a tants afusellats tants cops" per dir el número que s'executava de la mateixa aquella nit, feia que tots consideressin que eren ells els qui s'ajusticiava. A la Model de Barcelona hi havia un funcionari a qui s'el motejà com "Dràcula" per avisar trucant a la porta d'aquesta manera. A la presó Pilats de Tarragona, hi hagué l'any 39 i 40, un funcionari que llegia tartamudejant i repetint el nom de la víctima. Cal imaginar l'estat anímic de tots els qui es deien Josep, Ramón, etc...

- (4) Martín Torrent, op. cit. p. 68 escriu aquest increïble paràgraf: "El único hombre que tiene la incomparable postura de poder contestarse a esa pregunta [¿Cuando moriré?] es el condenado a muerte. "Moriré a las cinco de esta

misma mañana". Puede darse una gracia mayor para un alma que haya andado en su vida apartada de Dios?..."

També fa una anàlisi psicològica (i) de l'actitud religiosa del condemnat davat la seva mort imminent. pàgs. 73-75.

- (5) AROCA, J.M. *op. cit.* pàg. 120. També ho diu RIERA, C. "Guerra, exilio y cárcel de un anarco sindicalista". París, 1976. Ruedo Ibérico p. 262. També diu que anaven amb una mordassa a la boca. Fet que a Catalunya mai ningú m'ho ha dit.
- (6) Dec aquesta informació a l'amic Angel Blanco.
- (7) HUGHES .E.J. "L'Espagne de Franco" Editions du temps present. Paris 1948. p. 195.
- (8) Ebre-Infornes (Tortosa). 10 Agost 1978. Josep Subirats.
- (9) No crec que això fos una norma general. Sinó a criteri de cada Govern Militar.
- (10) Código de Justicia Militar Art. 636. Formulario nº 74. Diligencia de Ejecución de pena de muerte.

En ..., a ... de ... de 19...

Por la presente diligencia se hace constar que a las ... horas del día de hoy y en ... ha sido ejecutada la pena de muerte en la persona de ..., por fusilamiento, habiendo sido posteriormente reconocido el cuerpo del rec por

el Médico ... D. ... el cual certificó la defunción de aquél.

Y, para que conste, la firma dicho facultativo con el Sr. Juez y conmigo, el Secretario, de lo que certifico.

Firmas del Juez, Médico y Secretario.

Ejecutada la sentencia, se procederá al enterramiento del cadáver e inscripción de la defunción en el Registro Civil, según el formulario nº 47 que se refiere a la inscripción en el Registro Civil".

- (11) Arxiu Ajuntament Tarragona. Secció Governació. Lligall Ataüdes. Anys 1940-1944.
- (12) Ibid. Arxiu Ajuntament Tarragona. Nº 282. "Del Coronel Gobernador Militar a Sr. Jefe Policía Urbana. Habiendo observado que cuando por este Centro se cursan las órdenes pertinentes a los distintos servicios que intervienen para llevar a efecto el cumplimiento de ejecuciones de sentencias de penas de muerte, tales noticias llegan a conocimiento de gente ajena antes del cumplimiento de las mismas; y como sea que en tales servicios intervienen los de ese Cuerpo, interesa a Vd. que por parte del personal concedor de ella se guarde la máxima reserva del contenido de dichas órdenes ya que se dan con ese carácter; estando dispuesto a exigir la máxima responsabilidad a quien se compruebe que de él dimanaran aquellas noticias.- Acúseme recibo. Tarragona, 6 de agosto 1943".

- (13) ESCOFET, Frederic: *Al servei de Catalunya i de la República*, Vol. I: *La desfeta* (6 d'octubre 1934), vol. II: *La victòria* (19 de juliol 1936), Edicions Catalanes de París, 1973.

GUARNER, Vicenç. *L'aixecament militar i la guerra civil a Catalunya (1936-1939)*". Publicacions de l'Abadia de Montserrat. 1980.

- (14) L.V. 24 de febrer 1939.

- (15) L.V. 16 d'abril 1939.

- (16) SARIOL BADIA, A. "Petita història de la guerra civil. "Dopesa. Barcelona 1977 p. 170. nota 1 "També l'aconsellaria passar preventivament a França el senyor Josep Andreu Abelló. Segons aquest m'ha explicat, Brotons va refusar a fer-ho tot expressant-se així "No pienso marcharme. Escucho las emisoras nacionales y éstas aseguran que nada debemos tener cuantos no tenemos las manos manchadas de sangre. Esperaré la llegada de los nacionales. Son los míos".

- (17) L.V. 16 d'abril 1939.

- (18) L.V. 3 de maig 1939.

- (19) L.V. 7 de maig 1939.

- (20) L.V. 22 de decembre 1939.

SARIOL BADIA, A. "Petita Història de la Guerra Civil. *Vint-i-tres testimonis informen*. Dopesa. Barna 1977. pàg. 169.

- (21) SUERO ROCA, M. Teresa "Militares republicanos de la guerra de España". Edic. Península. Barna 1981 p. 269.
- (22) Ibid. SUERO ROCA, op. cit. p. 284
- (23) Andrés STERRA VALVERDE, A. Cómo murió el Coronel Escobar en "Historia y vida", juny 1975. pàgs. 95-97.
- (24) También el que ens diu BRAY, Coronel Arturo. Op. Cit. p. 117 "De todos los espectáculos ingratos que presencié en España, ninguno me llegó al alma como la visión de aquellos seiscientos oficiales del ejército español -camaradas en la gran milicia universal- presos como reos de delito común por haber cumplido con lo que estimaban era su deber, al sostenerse fieles a sus convicciones de ciudadanos y de soldados".
- (25) SUERO ROCA, op. cit. p. 285-286.
- (26) COMORERA, J. "Denunciamos los monstruosos crímenes que Franco y Falange cometen en la cárcel "Modelo" de Barcelona". Edit. Catalunya. Mèxic 1948. Dona una visió de la presó celular en què considera que la disminució de la massificació penal ha anat acompanyada d'un increment de duresa i repressió.
- Pel cantó oficial FERNANDEZ CUEVAS, V. "Regeneración del preso" Madrid. Publicaciones Españolas 1953. (Temas españoles nº 27) tracta de forma elogiosa el resultat del sistema penal, indica que la xifra de reclusos és p. 17" en 1 de enero de 1953 sólo llegaba a 23.979, de ellos 21.976 hombres y 2.003 mujeres" i fent una valoració de la diferència de nombre

d' ambdós sexes afirma p. 16 "Estudiando casos históricos en la delincuencia, sacamos la consecuencia, bien comprobada, de que la mujer puede resultar, en ciertos casos, más perversa que el hombre".

(27) GARCIA ABAD, J. y ARREDONDO, C. "Purga de funcionarios". *Historia internacional* nº 6. Septiembre 1975 p.6.

(28) RIDRUEJO, D. "Escrito en España. op. cit. p. 96.

També PAYNE, S. "Falange... opus cit. esmenta pàg. 175" ... la campanya emprendida en 1939-41 por el vicesecretario general del Partido, Pedro Gamero del Castillo, para atraerse a los excombatientes. Les ofreció a estos una serie de cargos en organismos del Estado y se dispuso que en todas las oposiciones y concursos se reservase el 20% de los puestos a los ex-combatientes".

(Hem vist escrits a l'Arxiu Municipal de Tarragona on es recorda aquest fet).

(29) GARCIA ABAD, J. et altri op. cit. p. 6

(30) ALBA, V. op. cit. p. 99.

(31) GARCIA ABAD, J. et altri op. cit. p. 9

(32) Albert Camus va escriure "Per això des de la caiguda de Barcelona hi ha en el més profund de nosaltres una absència, un buit, una espera".

(33) B.O.E. 10 Diciembre 1936.

- (34) O. (Ordre) 18 Marzo 1939: Normas depuración funcionarios públicos. O. 17 Abril 1939: Depuración médicos. O. 24 Mayo 1939: Depuración periodistas. O. 2 Agosto 1939: Depuración Sanidad. O. 20 Septiembre 1939: Depuración Justicia. O. 2 Noviembre 1939: Depuración Profesorado. O. 9 Noviembre 1939: Depuración de los de Clases Pasivas. O. 22 Abril 1940: Depuración Institutos. O. 15 Julio 1940: Depuración Personal Compañías Ferrocarriles i Ordres similars de postergació.
- (35) L.V. 31 maig 1939. Es sabut que "el destacado elemento" com l'anomena la nota periodística, durant molts anys ha estat per damunt del bé i el mal dins del món del futbol.
- (36) E.P. 8 septiembre 1939.
- (37) Cal recordar que molts mestres ni tan sols es reintegraren a l'Escola, ni van sol·licitar l'apertura del expedient reglamentari. Així E.P. del 15 de nov. de 1940 escriu "Este Ministerio ha resuelto declarar baja definitiva en el Magisterio Nacional, por abandono de destino, a los setenta y nueve (sic) Maestros de Gerona y su Provincia citados..."
- (38) Arxiu Municipal Història Barcelona (A.M.H.B.) Està per catalogar.
- (39) He agrupat negociats de finalitat propera per simplificar les dades.
- (40) Arxiu Municipal de Girona. Llibre d'actes 1939. p. 20.
- (41) Ibid. Llistat depuracions (annexe).

- (42) Llibre d'Actes tom. 120 folis-117-119. Arxiu Municipal Lleida.
- (43) Ibid. Tom 121 foli 34-35.
- (44) "Resultado de la depuración del personal de este municipio". Arxiu Municipal de Tarragona.
- (45) He de manifestar el meu agraïment al Sr. Josep Andreu i Abelló per totes les indicacions que va donar-me i la confiança q'torgada. També he de ressaltar dins aquesta comprensió l'anabilitat de la bibliotecària Sta. Elena Faraudo.
- (46) Circular nº 150. Juny 1939. Biblioteca Col.legi Advocats.
- (47) Circular nº 180. Octubre-Novembre 1943.
- (48) Circular nº 180. Juliol-Agost-Setembre 1941.

III: VALORACIÓ GLOBAL

III. VALORACIÓ GLOBAL

El reconeixement internacional del Règim li permet fer una evolució política on els discrepants i enemics polítics seran eliminats de la societat civil mitjançant l'aplicació de les dures lleis del sistema o bé recluint-los en centres penitenciaris (1).

La repressió física generalitzada que es coneix fins l'any 1953 deixa tot un seguit de punts que cal analitzar:

La gairebé absoluta totalitat dels qualistes de la repressió de postguerra ho fan sense un mètode analític correcte. S'han basat en testimonis o documents que no eren més que judicis personals sense base demostrable.

El Comte Ciano quan escriu en el seu diari "Les execucions són encara molt nombroses (diàries) a Barcelona 150 ..." És absolutament fora de lloc, encara que sí podia ésser que aquesta fos la xifra d'aleshores, juliol 1939, de condemnats a mort. Xifra que quadra amb els testimonis rebuts, però no tots foren executats, ni tampoc en poc espai de temps. (El clima emocional davant la visita de Ciano pot veure's en la foto nº 49).

El que reproduïx el Manchester Guardian, del dia 27 de juliol de 1939, corresponents als consells de guerra i execucions, a Barcelona la primera setmana del mes de maig no s'ajusta a la realitat i per cap font consultada un s'apropa aquestes xifres (2).

Les xifres que dona Charles Folz, 192.684 persones per a tot l'Estat, a partir de la informació d'un funcionari del Ministeri de Justícia, no estan es

pecificades per províncies, però en fer-ho a partir de l'estadística de totes les morts inscrites judicialment entre el 1 de gener de 1939 i el 31 de desembre de 1942 utilitza "muertes violentas u casuales, los suicidios, las muertes repentinas y aquellas otras, también naturales, debidas a causas no especificadas o mal definidas por ausencia de facultativo que certifique la defunción" (3) criteri que compartim amb Salas.

Les anàlisi de G. Jackson, H. Thomas i Ramón Tamames són fetes a partir de còmputos generals de tot l'estat i la seva defensa documentada és poc sòlida, per la qual cosa creiem que no ens aporta cap llum pel cas català (4).

Un caràcter diferent té el de Ramón Salas Larrazabal, en l'obra esmentada de "Pérdidas de la guerra". És el treball més rigorós i profund sobre aquesta temàtica, analitza científicament les baixes que a causa de la guerra i postguerra es produeixen i analitza els punts més conflictius. Així tanca definitivament la constant acusació de que es falsificava la raó de la mort, que tant he hagut d'explicar, quan presenta la llei de 16 de Juny de 1870 per la qual en el registre civil figura únicament la causa immediata, clínicament, de la mort però no la mediata, intermitja i inicial que duu l'individu aquella situació. És a dir que en l'afany de vetllar pels drets dels ciutadans, del seu bon nom, de no prejudicar les causes sub judici i de no torbar la fama de les famílies inclueix en el seu articulat, un, el 86, que diu textualment. "Cuando la muerte hubiere sido violenta, o hubiere ocurrido en la cárcel, establecimiento penal, o per efecto de ejecución capital, no se hará mención en la partida correspondiente del Registro Civil de ninguna de estas circunstancias" (5).

Salas Larrazabal és qui més s'apropa a les xifres obtingudes per mi en aquesta recerca, per treballar de forma pormenoritzada a partir de "El Institu-

to Nacional de Estadística" i fer les extra polaciens convenients. Però el seu error és no fer les diferències que cal quan intervenen elements que ell, per descuit o raons ideològiques, obvia: durant el curs de la guerra víctimes de bombardeig, artilleria, etc ... fets per l'exèrcit nacional o elements franquistes en la reraguarda republicana, o quan en les xifres de postguerra la font estadística és no massa fiable o inexistent. A Girona, pel seu mètode, no hi hagué cap víctima de la repressió postbel·lica ! (6).

La repressió s'ha magnificat (encara que la xifra em sembla tristement massa important) per què hom ha fet el paral·lelisme del que ocorria a l'Espanya que guanyà el Movimiento en els primers moments o dies i el que després aniria passant a mida que avancés l'exèrcit nacional. Però a Catalunya la repressió que es coneixerà és la legislada a partir de Judicis Militars, on la repressió seria força dura, on hi hagué fets arbitraris a partir de l'avanç militar, però on la repressió indiscriminada de grups de persones armades que apliquessin una justícia venjativa o particular és inexistent o esporàdica.

L'evacuació es fa sobre territori català, això vol dir, que hom qui pot témer l'exèrcit i el que ell significa pot escapar-se. Pocs són els qui no fugen dels qui podien esperar repressió. LA REPRESSIO ES SUPERIOR AL QUE ESPERAVEM LES POTENCIALS VICTIMES.

En l'entrada dels nacionals a Lleida, l'any 1938, la inexistència de fonts crec que es deu, a més de la voluntat de fer desaparèixer proves dels efectes del bombardeig, al resultat de fer la ciutat front i per la nul·la activitat de la població civil (gairebé inexistent). Fet que es corrobora en la repressió més aguda que coneixerà l'any 1940, que no el del final de la guerra.

La no concordança del Registre Civil de Defuncions de Tarragona i la del Registre del Hospital General que és qui administra la relació d'entrades al cementiri no la puc explicar per no haver rebut cap informació lògica que em pugés donar llum sobre el cas.

Es una xifra prou respectable la de persones que retornades de l'exili seran executades. Com també, encara que menys, lògicament, la dels qui són entregats per la policia francesa o la Gestapo, a les autoritats espanyoles. El cas de Joan Peiró, afusellat de 27 de juliol de 1942 a València, o el de Lluís Companys, són prou coneguts però no els únics (7).

Els afusellats fora de Catalunya són essencialment executats en el decurs de la guerra, encara que hi pugui haver algun cas que no. La raó està en que quan actuen els tribunals militars l'acusat s'el porta al lloc d'on procedeixen les principals acusacions. El cas de Manel Carrasco i Formiguera, un dels principals dirigents d'Unió Democràtica de Catalunya, condemnat a mort el 28 d'agost de 1937 i executat el 9 d'abril de l'any següent, pot ser, és resultat de la crida que fa el Vaticà, enfront els bombardeigs de Barcelona, per evitar víctimes innocents i la resposta que el Govern de Burgos hi dona, segons planteja l'estudiós profund d'Unió Democràtica, Hilari Riquer.

Les execucions, "sacas" o "picades" són més importants a partir que s'apropen dates "històriques". 20 de Novembre, afusellament de José Antonio (que a Tarragona se celebra executant gairebé en 3 dies una tercera part dels afusellats). 18 de Juliol inici del Moviment, 1 d'abril final de la guerra. Però disminueix aquest tret després de l'any 1939 i es fa difícil d'apreciar en altres aconteixements europeus d'idees properes al Règim espanyol en augment de la repressió.

La en general manca de repressió en el mes de setembre és producte dels permisos d'estiu.

Les comarques i zones més repressaliades són aquelles on el caràcter del conflicte agrari és més greu. Fixem-nos que la producció vinícola hi és força important i on el conflicte rabassaire deixa unes brases fàcils d'encendre.

A molts pobles de Catalunya se m'ha dit que les relacions estaven enverinades des d'els fets d'octubre de l'any 1934 i veuen en aquesta data l'inici fratricida.

Aquest aspecte es pot veure per l'anàlisi de la repressió a les comarques frontereres. Allà la repressió és migrada, per les facilitats que ofereix anar-s'en, però un dels pobles i comarca amb més repressió de Catalunya, Boadella o l'Alt Empordà, a 4 kms. de la frontera o bé on hi hagué els darrers enfrontaments.

La raó d'una repressió superior en les zones rurals a les industrials està en el fet de que allà prenen un caràcter personal superior i aquí més de lluita política. Però tan important com aquest aspecte ho és el de que pel pagès, sobretot aleshores, el seu treball i la seva vida era la "seva" terra i se li feia molt més difícil l'anar-s'en de casa i del poble per a guanyar-se la vida fora del que sempre havia fet i viscut.

Hi ha més casats i gent de més edat entre les víctimes de la repressió a les comarques rurals per un doble fet: a) Posterior participació i importància social en la vida política. b) Creença de que la repressió, com fins aleshores havia estat, seria penada amb més o menys temps de presó per tots aquells qui

no tinguessin "les mans brutes de sang".

Equivalent aquest punt és que la repressió es dona on els catalans són la gran majoria, zones rurals on l'emigració és gairebé inexistent i on les tensions socials i polítiques amaguen un profund problema econòmic, que ara per ara coneixem poc.

La militància política és un assumpte del que ja n'he dit els problemes que he tingut per elaborar-lo, però resumint pot dir-se que, és predomini de les zones industrials el nombre de víctimes de la CNT i a la resta i òdhuc en aquestes zones la Esquerra Republicana de Catalunya és qui estava més arrelat en el país. (Vegi's mapa n° 6).

La repressió és constant, periòdica, metòdica i regular. No té un caràcter arbitrari, encara que sovint ho sembli. Hom pot témer la repressió, però aquesta és selectiva i racional. No serà una flamarada que s'endurà els enemics polítics a causa del moment emotiu de final de la guerra, sinó que els anirà agafant i jutjant per processos jurídics emanats del nou sistema. En ells hi ha la possibilitat que hi intervenguin els qui han estat agraviats pels presumptes culpables, el que explica que hi puguin haver elements aliens a la Justícia, ella, però, els hi dona caràcter legal.

La repressió arbitrària està a la ment de moltes de les persones que he pogut parlar arreu de Catalunya. La no intervenció de la Justícia d'aleshores en el seu traspàs fa gairebé impossible aportar dades documentals sobre la seva mort, crec que seria un error donar-li una importància quantitativa destacable.

Per tot el que he pogut anar recollint de la memòria popular en algunes comarques determinades i abans de la fi total de la guerra el territori hi ha grups minoritaris locals que extremen la punificació dels vençuts. N'he recollit testimonis que he anat citant a llarg de les comarques on n'he rebut informació. Fent una valoració global quantitativa diria que en cap cas les persones arbitràriament mortes a tot arreu de Catalunya arriben a excedir la xifra de 30 a 40 persones. (Repeteixo que no abasto les que són víctimes de l'avenç militar i l'acció d'una unitat militar determinada), xifra que és insignificant davant el nombre d'afusellats que el Principat pateix. 3.385 persones. Mai no passaria de l'ú per cent.

Dins un caràcter qualitatiu de la valoració d'aquestes morts arbitràries adoptarien un doble aspecte:

a.- Possibilitat paral·lela de repressió. Temàtica que quan es produeix és exercida per les forces de l'Estat. Mai cap poder autoritari no deixa que particulars separats de l'aparell estatal puguin gaudir d'engrunes in dependents de poder o d'independència d'execució.

Si hi ha hagut reminiscències de poder paral·lel ha estat creat pel propi Estat, o quan menys tutelat per ell.

b.- Voluntat d'amagar l'autoritarisme del nou poder. Tret que té poca consistència. La voluntat de l'exercici totalitari del nou Estat es manifesta continuament, no hi ha raons perquè no ho fagi.

Hi ha un aspecte que cal deixar definitivament tancat. El monopoli de la repressió fins a la mort de l'individu estava a mans del Règim Franquista, guanyador de la guerra civil i legislador absolut de tot el nou entramat de lleis i disposicions. No feia falta que ningú es prengués la justícia per la seva mà perquè la legalitat possibilitava la venjança.

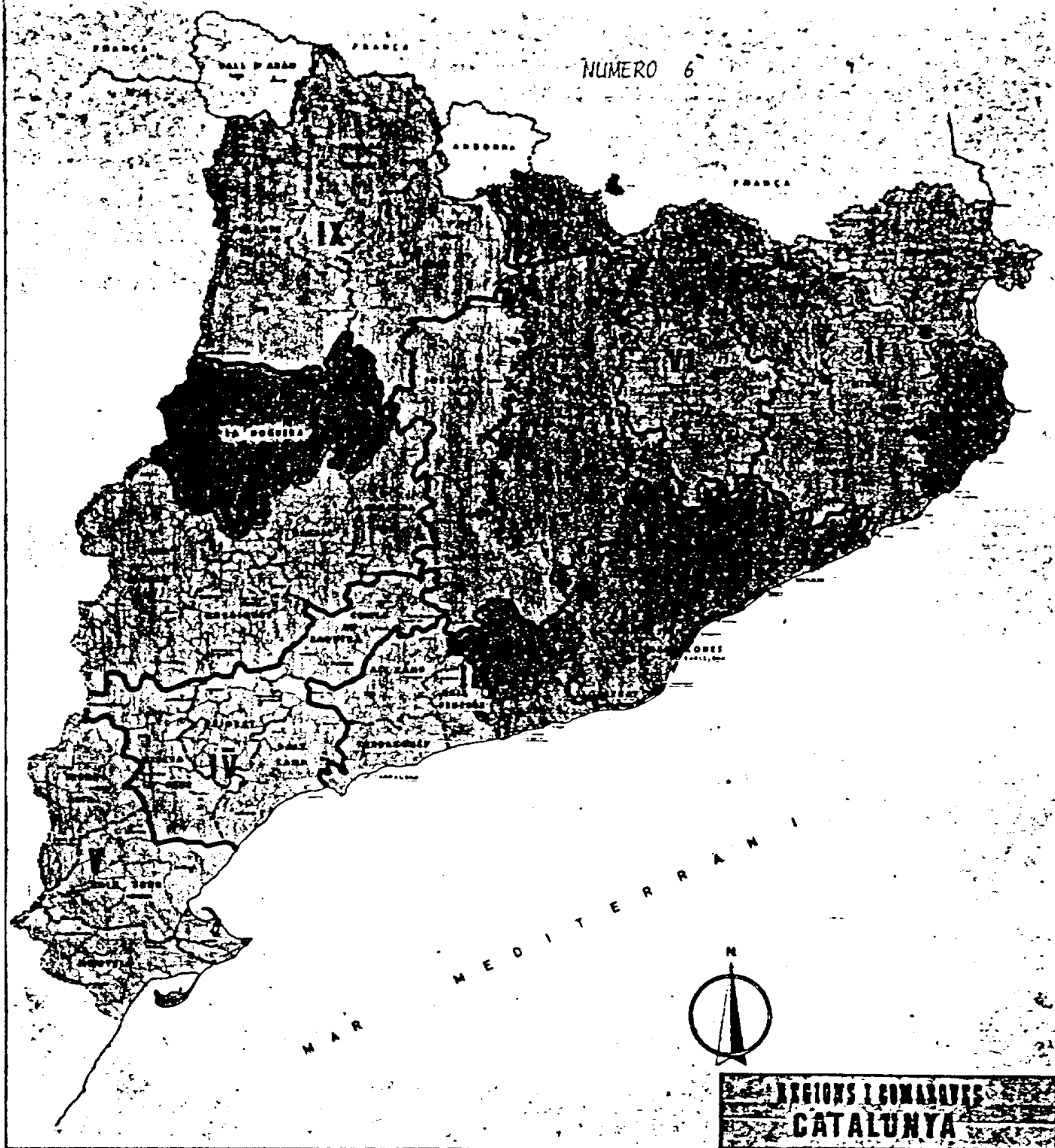

PREDOMINI MILITANCIA

CNT 

ERC 

POUM 

UR 

NOTES

(1) Malgrat això en circumstàncies difícils, sempre utilitzarà el sistema de la mort. Pensem que el decret de 21 de setembre de 1960 sobre "Rebelión Militar, Bandidaje y Terrorismo" encadena el judici d'aquesta temàtica a la justícia Militar.

A partir de l'any 1960 i fins la seva desaparició, seran executades, dins l'Espanya de Franco amb intervenció de tribunals de Justícia, disset persones:

1960. Agarroats a Sevilla, el 20 de Febrer, Rafael Pino Cordón i Rafael Romero Peña. El 8 de març fou afusellat, a Madrid, Antonio Abad Donoso i per l'octubre a Sevilla fou afusellat un sergent de la Guàrdia Civil.

1963. El 20 d'abril fou executat Julián Grimau. El 17 d'agost, a Madrid, Francisco Granados i Joaquín Delgado Martínez.

1966. El 28 de maig, a València, Antonio Rafael Gil Guirado. El 3 de desembre, a Madrid, Jesús García Romero.

1972. El 8 de gener, a València, el soldat Pedro Martínez Expósito.

1974. El dissabte 2 de Març, Catalunya de nou veu execucions, és agarro-
tat, a Barcelona, Salvador Puig Antich i, a Tarragona, el súbdit polac
Heinz Chez".

1975. El 27 de setembre foren afusellats per pelotons de la Guàrdia Civil

i Policia Armada, a Barcelona, Burgos i Madrid, Juan Paredes Manot (Txiqui), Angel Otaegui Echevarria i José Humberto Baena Alonso, Ramón García Sanz, José Luis Sánchez Bravo Gollas.

Poc després d'aquestes darreres execucions una llarga agonia acabava amb la vida del general Franco.

En el període de pre-democràcia, "quan els presos polítics havíem sortit de la negra nit d'execucions i del decret-llei antiterrorisme" com escrivia Josep Ma. Huertas a, Taula de Canvi, nº42, desembre 1976, va morir al costat de la frontera de França, a Burguete i després d'escapar-se de Segòvia, Oriol Solé Sugranyes, "anarquista, vital, contradictori, mort d'un tret a les muntanyes navarreses i enterrat a un petit poble de la Cerdanya".

- (2) Benet, Josep. *op. cit.* p. 242.
- (3) SALAS LARRAZABAL, R. "Pérdidas de la Guerra" Barcelona 1977. Edit. Planeta. p. 386.
- (4) JACKSON, J. *opus. cit.* THOMAS, H. *opus. cit.* i TAMAMES, R. "La República. La era de Franco". Madrid 1973. Edit. Alianza.
- (5) *Ibid.* p. 62.
- (6) *Ibid.* p. 387 i 391.
- (7) PEMAN, José Ma. "Mis encuentros con Franco". Barcelona. Abril 1976. p.131

"Nosotros tuvimos que entregar al ex-ministro Laval a los franceses; y los nazis nos entregaron a Companys, Zugazagoitia o Manuel Muñoz Martínez que capturaron en París. A Laval lo fusilaron los franceses, a estos otros tres los fusilamos nosotros. No protesto siquiera de la entrega. La "extradición" es una vieja figura jurídica de los códigos penales y convenios internacionales. Pero usted, (a Franco), lo mismo que yo, recordará que en nuestros años pasados se daba por descontado que la nación que entregaba, tras un expediente de extradición, a un reo político o no político, lo entregaba sobre la seguridad establecida y secular de que no le sería aplicada la pena de muerte. Quizá no estuviera establecido en ningún texto legal; pero la costumbre hacía impensable otra cosa".

1. CLASSIFICACIÓ DE LES VÍCTIMES
PER COMARQUES I PUBLÉS.

REGIÓ I

BAIX LLOBREGAT

LLÒC D'EXECUCIÓ	DATA	NOM I COGNOMS	MILITÀNCIA	EDAT	NAT	PROFESSIÓ	ESTAT CIVIL	NOTIFICACIÓ OFICIAL
-----------------	------	---------------	------------	------	-----	-----------	-------------	---------------------

BEGUES

Camp-Boixa	29.07.39	Melcion PASCUAL RAVENTÓS	U.G.T.	39	Begues	Pàgès	C	J.M. n°11
"	17.11.39	Vicenç MARTÍ BEL	U.G.T.	36	La Cenya	Carneter	C	J.M. n°1

CASTEL·LDEFELS

Camp-Boixa	07.05.40	Manel VIVES NAVARRO	U.G.T.	25	Murcia	Xòfer	C	J.M. n°11
------------	----------	---------------------	--------	----	--------	-------	---	-----------

CERVELLÓ

Camp-Boixa	17.10.39	Llàtzer PAN CASALS		45	Cervelló	-	C	J.M. n°1
"	09.11.39	Isidre GRANÉ CASTANEDA	E.R.C.	41	St. Coloma Cerv.	-	C	J.M. Plaza
"	01.04.40	Narcís SURIA BURGUES	E.R.C.	45	Cervelló	Vidrier	V	J.M. S. Felú LL
"	11.05.39	Josep SELLARES MORENA	E.R.C.	38	Palma de Cerv.	-	C	J.M. n°7
"	11.05.39	Joan SELLARES MORENA	E.R.C.	32	Palma de Cerv.	-	C	J.M. n°7
"	29.10.42	Genís GAZQUEZ GEA	C.N.T.	36	Velez Rubio (Alm)	Jornaler	C	J.M. S.Felú LL.

CORBERA DE LLOBREGAT

Camp-Boixa	20.06.39	Salvador ROS ROS	-	40	Corbera	Barber	C	J.M. n°6
"	20.06.39	Francesc MIRA MAESTRE	-	45	Pinasa (Alacant)	Jornaler	C	J.M. n°6
"	20.06.39	Joan CASTELLVÍ RIGOL	E.R.C.	47	Corbera de LL.	Pàgès	C	J.M. n°6
"	09.08.39	Josep ROVIRA VALLS	E.R.C.	47	Corbera de LL.	Jornaler	V	J.M. n°3
"	25.10.39	Pau ARAGALL CASTELLVÍ	E.R.C.	49	Corbera de LL.	Fuster	C	J.M. n°2

CORNELLÀ DE LLOBERGAT								
Camp-Boia	29.10.39	Jose Ma. GONZALEZ VERA	C.N.T.	41	Berlanga (Soria)	Soldador	C	J.M. nº2
"	10.11.39	Esteve LLORENS GASCON	-	31	Barcelona	Mecànic	-	J.M. nº1
"	29.04.40	Bonaventura SANAGUSTIN SERRA	C.N.T.	33	Alcubierre (Osca)	Jornaler	C	J.M. S.Feliu LL.
Tarragona	04.09.40	Antoni FORGAS VIDAL	E.R.C.	54	Cornella	Comerç	C	J.Especial Líquid.
Camp-Boia	13.04.43	Maximino SANMARTIN SANCHEZ	C.N.T. (D.B. 14.4.43)	26	Pacheco (Murcia)	Jornaler	C	J.M. Hospitaler

ESPARRAGUERA								
Camp-Boia	26.03.39	Armand PALLARES MOYA	-	52	Esparraguera	-	C	J.M. nº2
"	28.04.39	Joan CANALS PRATS	E.R.C.	35	Esparraguera	Fonedor	C	J.M. nº9
"	24.05.39	Adrià PARDO SAINZ	C.N.T.	47	Cuenca	Jornaler	C	J.M. nº20
"	20.10.39	Domènec JORBA COSTA	E.R.C.	41	Esparraguera	Teixidor-Sereno	C	J.M. nº4
"	25.10.39	Antoni NIN ESCUER	U.G.T.	40	Esparraguera	Barber	C	J.M. nº2
"	04.11.39	Joan BOLADERAS MARGALEF	C.N.T.	23	Esparraguera	Barber	C	J.M. nº3
"	04.11.39	Joan BOSCH FERRER	E.R.C.	57	Piera	Peó	C	J.M. nº3
"	10.11.39	Salvador ÖRRIOLS COSTA	C.N.T.	35	Barcelona	Mecànic	V	J.M. nº1
Tarragona	15.11.39	Policarp SOLER ALER	-	28	Esparraguera	Pagès	-	J.M. Permantente nº
Camp-Boia	09.03.43	Manel CHECA HERNANDEZ	C.N.T.	38	Baza (Granada)	Escribent	C	J.M. Eventual Tècnic
"	09.03.43	Josep RUIZ SOLA	-	26	Benefique (Alm.)	Jornaler	V	J.M. " "
"	14.07.43	Sebastià GONZALEZ BOFARULL	E.C.-E.R.C. (D.B. 15.7.43)	43	Esparraguera	Mecànic	-	J.M. nº1 S.Feliu LL

GAVÀ										
Camp-Boia	26.05.39	Ferran VIDAL MARTI	-	49	Cervera	-	C	J.M. n°21		
"	06.06.39	Salvador ESCUTE FORT	-	34	Rojals	Metal-lúrgic	C	J.M. n°4		
"	06.06.39	Joan CERON BAZA	C.N.T.	43	-	Jornaler	C	J.M. n°4		
"	17.10.39	Modest FERRER BOFILL	E.R.C.	40	Gava	-	C	J.M. n°8		
"	27.07.40	Carles VENTOSA MARGALEF	C.N.T.	21	Vilanova i Geltru	Pagès	S	J.M. n°13		

MARTORELL								
Camp-Boia	25.10.39	Agustí MAS ESCAYOL	-	31	St. Esteve Ses-	Galvanitzador	S	J.M. n°2
"	28.10.39	Francesc GARCIA SAEZ	-	28	novires	-	-	J.M. n°5

MOLINS DE REI									
Camp-Boia	23.02.39	Andreu GARCIA OLIVER	F.A.I. (L.V. 16.2.39)	38	Lorca (Murcia)	Viatjant	C	J.M. n°13	
"	23.02.39	Miquel MINARRO GUERRERO	F.A.I. (L.V. 16.2.39)	34	Lorca (Murcia)	Jornaler	C	J.M. n°13	
"	23.02.39	Pere GARCIA JORDAN	F.A.I. (L.V. 16.2.39)	48	Campo López (Mur)	Jornaler	C	J.M. n°13	
"	23.02.39	Antoni GARCIA MANZANERA	F.A.I. (L.V. 16.2.39)	58	S. Patricio Lorca	Pastor	C	J.M. n°13	
"	23.02.39	Miquel RIUS CAPDEVILA	F.A.I. (L.V. 16.2.39)	46	Molins de Rei	Paperer	C	J.M. n°13	
"	23.02.39	Josep ALCARAZ CORTIJO	F.A.I. (L.V. 16.2.39)	46	Lorca (Murcia)	Jornaler	C	J.M. n°13	
"	23.02.39	Manel FERRERES CUENCA	F.A.I. (L.V. 16.2.39)	53	Cases de Rosell (Castelló)	Electricista	C	J.M. n°13	
"	23.02.39	Cristòfol BARCELO MEDINA	F.A.I. (L.V. 16.2.39)	57	Cañadas (Alacant)	Pagès	C	J.M. n°13	
"	23.02.39	Josep CAROL MIRO	F.A.I. (L.V. 16.2.39)	48	Tarragona	Pagès	C	J.M. n°13	
"	29.03.39	Antoni MENASACH MAS	-	45	Molins de Rei	-	C	J. Especial Militar	

Camp-Boia	21.06.39	Joan FELIP PEDROS	C.N.T.	42	Mollerussa	Drapaire	C	J.M. III Sector
"	18.10.39	Antoni GONZALEZ ALONSO	C.N.T.	41	Madrid	Paleta	C	J.M. n°2
"	24.10.39	Camil SABAT SABATER	-	41	Molins de Rei	-	C	J.M. n°1
"	31.10.39	Frederic PUIG MOROLL	-	29	Navarres	-	C	J.M. n°1
"	14.11.40	Pete CELMA MONCLUS	-	47	Benífallet	Miner	C	J.M. Badalona
"	01.10.42	Càndid ROS LLIMONA	C.N.T. (D.B. 9.10.42)	31	Molins de Rei	-	S	J.M. S.Feliu LL.
"	16.10.43	Francesc VILA GALLEMI	C.N.T.	31	Molins de Rei	-	-	J.M. Permanente n°1

OLESA DE MONTSERRAT (A)

Lleida	17.10.38	Francesc BRUGUERAS GRANELL	-	19	Olesa	Asserrador	C	J.M. n°1
Camp-Boia	01.04.40	Melcior GARIN VIELSA	C.N.T.	52	Andorra (Terol)	Jornaler	C	Auditoria Guerra G
"	13.04.40	Joaquín GRAU MATEU	-	34	Olesa	Pèrit mercantil	C	J.M. n°8
"	29.04.40	Josep PEREZ DIAZ	C.N.T.	27	Serón (Almeria)	Obrer	C	Auditoria Guerra G
"	17.05.40	Miquel CLARES AVALA	C.N.T.	44	Almeria	Obrer	C	" "
"	17.05.40	Joaquín RIPOLLES ORTIZ	-	32	Castelló	Peó	C	" "
"	05.07.40	Josep PETCHAME JOVER	C.N.T.	35	Olesa	Tintorer	C	J.M. Terrassa
"	26.07.40	Josep TRASBAL EXPOSITO	-	39	Vic	Jornaler	C	J.M. S.Feliu LL.
"	01.08.40	Teodor ASENSIO SANCHEZ	C.N.T.	33	Jaén	Textil	C	J.M. n°7
"	16.12.40	Oscar BEDOS MAYOR	-	38	Xerta	Xofer	C	J.Ejecuciones Audi-
"	16.12.40	Màxim MARIN GIL	-	62	Monovar (Alacant)	Jornaler	C	toria Guerra Girona
"	18.02.40	Just LOPEZ MARQUEZ	C.N.T.	21	Gerpall	-	-	" "
"	10.05.41	Pere JUAMPERE HINOJOSA	-	31	Esparraguera	Jornaler	C	J.M. n°1
"	27.06.41	Salvador MARIN TORA	-	38	Monovar (Alacant)	Obrer	C	J.M. n°1 Terrassa

Camp-Boïa	27.06.41	Josep JULIAN GIL	-	35	Terol	Jornaler	C	J.M. n°1 Terrassa
"	21.03.42	Manel SILVESTRE VENTURA	C.N.T. (D.B. 22.3.42)	34	Barcelona	-	C	J.M. n°2 Manresa
"	01.10.42	Antoni FERNANDEZ GONZALEZ	C.N.T. (D.B. 9.10.42)	37	Cuevas de Vera	-	C	J.M. Eventual Tarragona
"	10.11.42	Silvanio GARCIA ALARCON	-	50	-	-	V	"
"	09.03.43	Josep MURCIA MARTINEZ	C.N.T. (D.B. 11.3.43)	25	Seiòn (Almeria)	Teixidor	S	"
"	09.03.43	Pere Celesti PRADES GIL	C.N.T. (D.B. 11.3.43)	33	Mosqueruela	Ajudant	-	"
"	09.03.43	Melcion MONTOYA GALLARDO	C.N.T. (D.B. 11.3.43)	34	Mojacar (Almeria)	Carnicer	C	"
"	09.03.43	Joaquím VICENT GARCIA	C.N.T. (D.B. 11.3.43)	37	Terol	Jornaler	C	"
"	09.03.43	Ramón PLA BEL	C.N.T. (D.B. 11.3.43)	38	Vallbona (Cast.)	Fuster	C	"
"	09.03.43	Cristòfol RAMIREZ CASADO	C.N.T. (D.B. 11.3.43)	42	Mojacar (Almeria)	-	C	"

EL PRAT DE LLOBREGAT

Camp-Boïa	13.05.39	Joan REIXACHS PRATS	-	53	-	-	-	J.M. n°7
"	09.07.39	Ignasi FORTUNY CATALA	-	48	Tortosa	Jornaler	C	J.M. n°11
"	24.10.39	Joan NADAL GUIXA	E.R.C.	46	Piera	-	C	J.M. n°1
"	04.11.39	Josep FRIGOLA AGUILO	-	36	Batea	Pages	C	J.M. n°3
"	29.07.40	Miquel EROLES SORRIBES	E.C.-E.R.C.	62	-	Empleat	V	J.M. n°14
"	01.07.40	Miquel QUILLES TORMO	-	26	Hospitalet	Pescador	V	J.M. n°15
"	21.11.41	Julia ACERO TEVEL	C.N.T. (D.B. 4.9.42)	32	Sahagossa	Engressador	C	J.M. n°1
"	07.05.43	Joan SANCHEZ MENDU	F.A.I. (D.B. 4.9.42)	24	Almeria	Paleta	S	J.M. n°17

PAPIOL

Camp-Boïa	21.06.39	Jaume RIERA COLL	E.R.C.	38	Avenys de Mar	G. Urbà	C	J.M. III Sector
"	21.06.39	Francesc AMIGO PAGES	-	28	Papiol	Pages	C	J.M. III Sector
"	13.04.40	Magí PRESAS JUNCOSA	C.R. (L.V. 3.6.39)	23	Papiol	Xòfiet	S	J.M. n°17

SANT ANDREU DE LA BARCA								
Camp-Boia	07.11.39	Vicenç COSTA SASTRE	E.R.C.	45	Mota d'Ebre	Torner	C	J.M. n°4
"	29.04.40	Ricard JANSANA MOMMAY	-	25	St.Andreu B.	Paleta	S	J.M. ST. Feliu LL.
"	25.05.39	Eugení MURALL CAMPANY	E.R.C.	37	St. Andre B.	Pagès	C	J.M. n°10

SANT BOI DE LLOBREGAT								
Camp-Boia	29.03.39	Josep MARINE BADIA	-	38	St. Boi	-	C	J.Especial Militar
"	04.07.39	Josep ALONSO BERBEL	-	37	Cantona	Barber	C	J.M. n°7
"	04.11.39	Nemesí LAZARO MONES	-	34	Barcelona	Pagès	C	J.M. n°2
"	17.10.40	Salvador PALOS ROVIRA	-	36	St. Boi	Jornaler	C	Juzgado Especial
"	27.03.43	Hilarió BENITO FORNOS	C.N.T.	34	Barcelona	Pagès	-	Liquidaciones St. Feliu de Llobregat
"	16.06.43	Jaume VIA COMAS	C.N.T. (D.B. 16.6.43)	30	St. Boi LL.	-	C	" " "

SANT CLIMENT DE LLOBREGAT								
Camp-Boia	18.06.39	Marià COSTA ROCA	-	31	Barcelona	Electricista	C	J.M. n°5
"	18.06.39	Norbert AVILA CARRASCO	C.N.T.	35	Mazarón (Murcia)	Fogoner	C	J.M. n°5
"	18.06.39	Joan CORTES CARO	-	34	St. Climent LL.	Peó	C	J.M. n°5
"	18.06.39	Jaume NICOLAU VENDRELL	C.N.T.	33	St. Climent LL.	Jornaler	C	J.M. n°5

SANT ESTEVE SESROVIRES

Camp-Bota	07.07.39	Daniel SAENZ DE PABLO PEDRET	U.G.T.	39	Altafulla	Xòfer	C	J.M. nº9
-----------	----------	------------------------------	--------	----	-----------	-------	---	----------

SANT FELIU DE LLOBREGAT

Camp-Bota	29.05.39	Agustí MONTESINOS SOMOZA	-	38	Barcelona	-	C	J.Especial Militar
"	07.05.39	Jaume FARRERAS DOMINGO	-	48	Barcelona	Paleta	C	J.M. nº6
"	10.05.39	Joan CERVERA RODRIGO	-	35	Villamarchante (Murcia)	Pagès	C	J.M. nº13
"	04.07.39	Josep MANGADO COLL	-	41	Alguaiare	G.Civil	C	J.M. nº8
"	02.08.39	Feliu CAIMARI SABATER	-	38	Mataró	Electricista	V	J.M. nº19
"	18.05.40	Joan FERRAN CARCERENY	C.N.T.	38	St. Feliu	Journaler	C	J.M. nº7
"	16.02.43	Jaume MAVOL PARLADE	C.N.T.	57	St. Feliu	Pagès	C	J.M. nº2 St. Feliu
"	16.02.43	Vicenç MAVOL PARLADE	C.N.T.	52	St. Feliu	Pagès	S	J.M. nº2 St. Feliu

SANT JOAN DESPÍ

Camp-Bota	02.05.39	Felicià JOSE NADAL	E.R.C.	39	St. Joan d'Horta	-	C	J.M. nº10
"	25.04.40	Esteve ROLDAN OLIARCH	C.N.T.	21	St. Joan Despí	-	S	J.M. nº16
"	12.03.39	Josep GIL DEU	-	23	St. Joan Despí	-	-	J. Espec. Ejecucio
"	08.08.39	Josep BERNAL SOLER	-	31	Corbera	Journaler	C	J.M. nº2
"	27.06.40	Joan MESTRES MARTI	E.R.C.	34	St. Joan Despí	Pagès	C	J.M. nº12

SANT VICENÇ DELS HORTS									
Camp-Bota	07.07.39	Josep PONS MONICO	-	31	Castellans	Xofer	C	J.M. nº9	
"	16.07.39	Francesc ANTONIO JUAN	-	49	Barcelona	Ferroviahí	C	J.M. nº13	
"	16.07.39	Josep PRATS RUSINES	-	30	St. Vicenç	Fuster	C	J.M. nº13	
"	07.06.40	Del·fí VILA VALLES	C.N.T.	32	Barcelona	Oficinista	C	J.M.St. Feliu LL.	
"	05.03.43	Vicenç FONT RUESTE	C.N.T. Comitè Revolucio- nari (D.B. 6.3.43)	37	St. Vicenç H.	Paleta	-	J.M.St. Feliu LL.	
"	28.05.43	Domènec GUILLÉN PONCE	C.N.T.	35	Lorca (Murcia)	Agricultor	-	J.M.St. Feliu LL.	

SANTA COLOMA DE CERVELLÓ									
Camp-Bota	22.02.41	Magí LAHSNIG VIDAL	-	20	Sta. Coloma C.	-	-	J.M. St. Feliu LL.	

VALLIRANA									
Camp-Bota	09.11.39	Tomàs VALLS BLASCO	-	45	Cervelló	-	C	J.M. Plaza	

VILADECANS									
Camp-Bota	08.08.39	Adolf CASE PITARQUE	C.N.T.	31	Calaceit (Terol)	Journaler	C	J.M. nº2	
"	08.08.39	Virgínia AMPOSTA AMPOSTA	-	36	Pinell de Brai	Mestressa casa	C	J.M. nº2	
"	07.06.40	Salvador PEREZ MARTIN	C.N.T.	36	Calaceit (Terol)	Xofer	C	J.M. nº14	

(1) OLESA DE MONTSERRAT

Sobre com va anar l'ocupació a Olesa una vegada havien entrat ja els nacionals a Barcelona, reprodueixo el testimoni que presenta LLARCH, J. "La tràgica mort de Companys". Edit. Bruguera. Barcelona 1979, p. 16-17-18. Dades de Manuel Prado Chao. La Coruña (per carta):

"Vaig fer vint anys quan era a prop de Barcelona. Avançàvem a marxés forçades des de Tarragona... Vint i quatre hores més tard (dia 27 de gener) vam sortir cap a Collbató. Vam prosseguir cap a Monistrol de Montserrat, Castellvell del Vilat (sic) i Esparreguera. Era diumenge. Vam arribar a Olesa i ens allotjàrem en un Grup Escolar. Als pobles anteriors a Olesa tot havia transcorregut sense cap novetat. No obstant això, a Olesa, al cap de pocs dies de la nostra arribada, el barber -que ignoro si actualment encara és viu- va haver de tallar els cabells a dones que tenien entre 16 anys i 26. El pobre barber estava tan afectat per la feina que li obligaven a fer que gairebé no menjava. Les llàgrimes li rodaven cara avall, com si el castigat fos ell. Les dones patien aquesta humiliació per mor de les denúncies en les quals havien estat acusades d'és ser "roges".

"Passats tres dies, una nit quan dormíem tranquil·lament, la imaginària acompanyat d'un sergent va despertar quinze de nosaltres. L'hora era tan intempestiva que el fet ens provocà estranyesa. Vam demanar si hi havia ordre d'abandonar el poble. El sergent ens digué: "No nois, Hem de conduir dotze presos a la presó Model de Barcelona".

"Ens vestirem immediatament. Després de passar revista d'armes, formats i en marxa, ens portaren en un lloc situat molt a prop del Casino d'O-

lesa, que llavors deien que era la presó.

"Reuniren els dotze presos, els quals també havien rebut la notícia que havien de ser traslladats a la presó de Barcelona. Era ja de matinalda i tot es veia molt clar. A mi em va estranyar molt que no hi hagués cap cotxe a punt per a traslladar-los fins a Barcelona. Crec que als meus companys també els va estranyar. Van reprendre la marxa i vam passar pel davant del Grup Escolar, camí del pont que havia estat volat. Em vaig tranquilitzar perquè en advertir que pel pont destruït no podien passar cotxes. Vaig alliberar-me de la meua anterior inquietud. Vam arribar a la carretera, prop d'Esparreguera. En aquell punt tampoc no hi havia cap camió ni cap altre mitjà de transport. Llavors ens vam escamar. Tot seguit, en veure un camí veïnal a l'esquerra i uns dos cents metres més enllà uns xiprers, ens vam convèncer de la tràgica realitat.

"Començarem a sentir les protestes dels presos i els sorolls de llurs budells, en adonar-se d'allò que era imminent. Van haver de maldar per portar-los fins a la paret del cementiri. Jo estava ben esgarrifat i ho devien estar també els meus companys que eren joves com jo. Que havien fet quinze mesos de guerra i que havien sobreviscut a una batalla tan atroz com fou la de l'Ebre.

"Finalment hi arribàrem. Els presos foren repartits en dos grups; a l'un hi havia sis homes i a l'altra quatre homes i dues dones. La més gran em penso que no tenia més de trenta anys.

"Després de l'execució varen quedar tots dotze estesos. Nosaltres vam tornar al nostre aquarterament. Tres hores més tard ens ordenaven de tor

nar a formar. Faltaven tres dels homes que havien estat afusellats a la tàpia del cementiri.

"Va sortir una secció per fer una descoberta. Radio Macuto tornà a funcionar. Va córrer la veu que dos dels afusellats eren a la vora del cementiri. Allà els van trobar morts. Hi havien arribat arrossegant-se fins a desagnar-se per complet. En faltava un, però més tard fou capturat en un masia junt amb els dos homes que l'havien acollit.

"Ja n'eren tres més, o més ben dit, dos. Ja que els últims també foren afusellats al mateix cementiri d'Olesa.

"Amb l'ajut dels meus companys, em va tocar d'enterrar-los.

"Aquest cas afectà profundament la meua vida. Ho juro que sempre que sento uns budells que es regiren veig aquells dissortats.

"Un dels tres últims, abans que no el matessin em volia lliurar un rellotge perquè el donés a la seva família. No el vaig voler. Li vaig aconsellar que el lliurés al capellà.

"Aquest és un record molt amarg de l'estada al 21 Batalló de Saragossa que aquells dies, en substitució del comandant que estava de permís comandava el capità Mariano Pérez.

"Mai no he oblidat el poble d'Olesa de Montserrat".

REGIO I

BARCELONES

LLOC D'EXECUCIO	DATA	NOM I COGNOMS	MILITANCIA	EDAT	NAT	PROFESSIO	ESTAT CIVIL	NOTIFICACIO OFICIAL
BADALONA								
Camp-Boïta	27.2.1939	Joaquim ALZAMORA CASANO-VAS	C.N.T.	34	Badalona	-	C.	J.M. n° 5
"	27.2.1939	Josep BOTEY GARRIGA	E.R.C. "Palestra"	45	"	Comerciant	C.	"
"	27.2.1939	Josep GUARDIOLA BUSQUETS	P.S.U.C.	44	"	Carreter	C.	"
"	27.2.1939	Ramon MURTRA RAMON	U.G.T. (L.V. 18.2.39)	43	"	Embalador	C.	J.M. n° 4
"	27.2.1939	Antoni MARTINEZ AGUILAR	C.N.T. (L.V. 18.2.39)	30	Murcia	Xofer	C.	"
"	27.2.1939	Joan CABALLERIA PALOU	P.S.U.C. (L.V. 18.2.39)	47	Suria	Mecanic	C.	"
"	27.2.1939	Ramon PROSPERO QUEROL	C.N.T. (L.V. 18.2.39)	51	Mirleta (Valencia)	Ajustador	C.	"
"	27.2.1939	Joan GUIXA SEGURA	(L.V. 18.2.39)	38	Bruch	Fogoner	C.	"
"	27.2.1939	Santiago ALONSO ELIAS (m. Trampes)	(L.V. 18.2.39)	42	-	Caporal Arbitris	C.	"
"	27.2.1939	Gustau ROSAS CASANOVAS	E.R.C. (L.V. 18.2.39)	54	-	Jornaler	C.	"
"	27.2.1939	Andreu PONS JORDA	Comité Salud Pública (L.V. 18.2.39)	-	Reus	Funcionari Municipal	C.	"
"	2.3.1939	Enric ALZAMORA CASANOVAS	E.R.C. (L.V. 18.2.39)	28	Badalona	Paleta	C.	Juzgado Es- pecial Eje- cuciones
"			C.N.T.					

BADALONA												
Camp-Boia	2. 3. 1939	Antoni SEDO ANA	E.C.	44	Badalona	-	C.	J. Especial				
"	4. 3. 1939	Angel GIL SILVESTRE	C.N.T. Ex-Jutge Municipal	54	"	Advocat	C.	"				
"	4. 3. 1939	Melc6 FARRIOL DOMENECH	E.R.C.-E.C.	33	St. Joan	-	-	"				
"	4. 3. 1939	Joan BOFILL PAGES	C.N.T.	54	Adri6	Pages	C.	"				
"	12. 3. 1939	Ferran FRANCES PEREZ	C.N.T.	38	Alcudia	G. Assalt	C.	J. Especial				
"	12. 3. 1939	Anselm TOIA CAZORRO	P.O.U.M.	30	Oscá	-	C.	"				
"	12. 3. 1939	Francesc SILVESTRE MONROIG	E.R.C.	27	Badalona	Funcionari Municipal	C.	"				
"	12. 3. 1939	Silvestre RAMON MARIA	E.R.C.	32	Velez Rubio	-	C.	"				
"	12. 3. 1939	Joaqu6m GRAU TARRASA		54	Badalona	-	C.	"				
"	26. 3. 1939	Manel INGLES ALBION		26	Badalona	-	C.	J.M. n° 2				
"	28. 3. 1939	Didac CASTELLANO VALERA	E.R.C.	27	Arboleas (Almeria)	Guixaire	S.	J.M. n° 1				
"	28. 3. 1939	Domenec GONZALEZ HOMS	C.N.T.	44	Peñíscola	Vidrier	C.	"				
"	28. 3. 1939	Laurea LIGERO GALINDO	C.N.T.	58	Montgat	Mecanic	C.	"				
"	30. 3. 1939	Josep DIAZ BELMONTE	C.N.T.-F.A.I.	48	Velez Rubio	-	C.	J.M. n° 4				
"	30. 3. 1939	Francesc MARIMON CODINA (a. Coll Tort)	C.N.T.	36	Badalona	-	C.	"				
"	30. 3. 1939	Manel ESTEBAN DE LA IGLESIA	C.N.T. Fundador cooperativa farmacéutica.	38	Ledesma (Salamanca)	Farmacéutic	C.	"				
"	30. 3. 1939	Josep NIUBO CAMPINS	C.N.T.	38	Badalona	-	C.	"				
"	31. 3. 1939	Facund R. PAIRO MARTINEZ		31	Cartagena	G. Assalt	C.	"				

BADALONA													
Camp-Bota	18.4.1939	Carne CLARAMUNT BARET	E.C.	28	Roda de Bera	Mestressa de casa	S.	J.M. Especial					
"	18.4.1939	Genès SANCHEZ QUILLES	E.R.C.	44	Velez Rubio	Jornaler	C.	"					
"	19.4.1939	Francesc MAS VALDEVALL	E.R.C.	53	St. Andreu P.	Funcionari Municipal	C.	J.M. Especial Ejecuciones					
"	19.4.1939	Antoni PUIG RIERA		38	Barcelona	Matalasser	C.	J.M. Especial Ejecuciones					
"	26.4.1939	Salvador MARTINEZ GARCIA		38	Jumilla	Obrer	-	J.M. n° 8					
"	26.4.1939	Francesc POLIDANO INIESTA	C.N.T.	41	Caravaca	Secretari Judicial	C.	"					
"	26.4.1939	Rafel VIDAL SERRA		33	Ulldecona	Jornaler	C.	"					
"	26.4.1939	Manel PEREZ OLMEDO		26	Argentina	Calderer	C.	"					
"	26.4.1939	Francesc MARTINEZ MTEZ.		35	Barcelona	Peó	C.	"					
"	27.4.1939	Andreu GARCIA MORENO	C.N.T.	36	Fuente Alamos (Murcia)	Fuster	C.	J.M. n° 4					
"	4.5.1939	Vicenc DURAN COMAS	U.R.	35	Badalona	Pages	C.	J.M. n° 5					
"	5.5.1939	Andreu PEREZ ROMERO		42	Velez Rubio	Jornaler	C.	J.M. n° 11					
"	7.5.1939	Ricard VALERO TARRERO	C.N.T.	49	Utiel	"	C.	J.M. n° 6					
"	9.5.1939	Amadeu BONET SARRET	P.S.U.C.	42	Badalona	Pintor	C.	J.M. n° 1					
"	9.5.1939	Antoni DIAZ CARRILLO	C.N.T.	48	-	Telefonista	C.	"					
"	14.5.1939	Lleó HUERTAS GARCIA	C.N.T.	33	Benamés (Soria)	Jornaler	S.	J.M. n° 15					
"	17.5.1939	Lluís SANCHEZ BONETE		46	Monovar (Alacant)	G.Civil	C.	J.M. n° 17					
"	17.5.1939	Pere CASINO SORIANO	C.N.T.	38	Castellfort	Xofer	S.	"					

BADALONA

Camp-Boia	17.5.1939	Angel CARBONERAS ESCOBAR	C.N.T.	59	Candete (Valencia)	Porter	C.	J.M. nº 17
"	17.5.1939	Josep CURTO LLINAS		33	Badalona	Comerc	C.	"
"	23.5.1939	Josep ROMEU SORIANO	C.N.T.	37	Ordué (Osca)	Jornaler	C.	J.M. nº 9
"	27.5.1939	Genís BALESTEGUI VIVANCOS		42	Mazarón	"	C.	J.M. nº 1
"	27.5.1939	Antoni CARRASCO GARCIA	C.N.T.	48	Murcia	"	S.	"
"	27.5.1939	Maria GIL FERRER	C.N.T.	52	Alobras (Terol)	"	C.	"
"	27.5.1939	Raïmon ALONSO MARTINEZ		49	Crespos (Avila)	"	C.	"
"	28.5.1939	Artur SANFELIMON AMELA		39	Badalona	Pescador	C.	"
"	28.5.1939	Joan ROMERO LOPEZ	C.N.T.	57	Chelva	Jornaler	C.	"
"	31.5.1939	Isidre BERTRAN SEGURA		43	Caravaca	Peó	C.	J.M. nº 3
"	21.6.1939	Donato MURCIANO ARGILES	C.N.T.-F.A.I. (L.V. 12.5.39)	42	Cuervo (Terol)	Fogoner	S.	"
"	4.7.1939	Francesc GARCIA PARRA		28	Velez Rubio	Tintorer	S.	J.M. nº 7
"	4.7.1939	Josep SAYAS COSIN	C.N.T.	26	Chelva (Valencia)	Cordel	C.	J.M. nº 8
"	4.7.1939	Ferran MARTINEZ BERNABE		27	Mazarón	Jornaler	C.	"
"	8.7.1939	Antoni GARCIA GARCIA	C.N.T.-F.A.I. (L.V. 6.5.39)	29	"	Tintorer	S.	J.M. nº 10
"	8.7.1939	Esteve FONT JORBA	C.N.T.-F.A.I. (L.V. 17.4.39)	28	Badalona	Former	S.	"
"	8.7.1939	Sebastia ROMERO PEREZ	C.N.T.	41	Jumilla	Assebrador	C.	"
"	9.7.1939	Francesc LORCA CUADRADO		46	Lorca	Paleta	C.	J.M. nº 11
"	15.7.1939	Agustí PEREZ FRIAS		40	Castroverde	Jornaler	C.	J.M. Sector VI

BADALONA													
Camp-Boia	15.7.1939	Melcís GIMENEZ BERRUEZO		20	Barcelona	Jornaler	S.	J.M. Sec- tor VI					
"	18.7.1939	Joan GINES ROMERO		34	Almeria	-	-	J.M. n° 14					
"	18.7.1939	Isidre IRAL PIQUE		36	Badalona	-	-	"					
"	27.7.1939	Antoni PARDÓ MARTINEZ		48	Totana (Murcia)	Jornaler	C.	J.M. n° 15					
"	27.7.1939	Ramon GENER MAYOLA		45	Badalona	Pescador	C.	"					
"	27.7.1939	Enric CAMARENA ALMELA		44	Carcaixent	Jornaler	C.	"					
"	30.7.1939	Ramon VIDAL RIGOLA		29	Badalona	Contrames- tre	C.	J.M. n° 18					
"	30.7.1939	Joan MARTINEZ LOPEZ		26	Velez Rubio	Jornaler	C.	"					
"	30.7.1939	Blas DIAZ ROMERO	C.N.T.-F.A.I.	25	"	Plomer	C.	"					
"	19.10.1939	Esteve DUCAT MARTINEZ	C.N.T.	32	Alcúria	Jornaler	C.	J.M. n° 3					
"	24.10.1939	Joan SOLER GALLEGO	C.N.T.	37	Mazarón	-	C.	J.M. n° 1					
"	4.11.1939	Joan MONTESINOS CASTE- LLANOS		19	Huerca (Almeria)	Fuster	C.	J.M. n° 2					
"	4.11.1939	Francesc CRISOL SOSA	C.N.T.-F.A.I.	25	Badalona	Fornet	S.	"					
"	15.11.1939	Miquel GASULL GIL	C.N.T.	31	"	Xofer	C.	J.M. n° 3					
"	15.11.1939	Joaquim GASULL GIL	C.N.T.	33	"	-	C.	"					
"	22.11.1939	Dídac GALLARDO GARCIA	P.O.U.M.	22	"	Escribent	S.	J.M. n° 1					
"	1.12.1939	Joaquim PLANS NADAL		48	Vilafranca del Penedes	Jornaler	C.	"					
"	15.2.1940	Frederic XIFRE MASFERRER	E.R.C. Alcalde de Badalona	55	Barcelona	Comerc	V.	J.M. n° 2					
"	13.4.1940	Francesc CONSTANTÍ SITJA	E.R.C.-C.N.T.	35	Badalona	Pages	S.	J.M. Bada- lona					

BADALONA										
Camp-Boia	7.5.1940	Manel RODRIGUEZ GOMEZ	C.N.T.	38	Rubí	Journaler	C.	J.M. Badalona		
"	5.6.1940	Miquel GIRAU SEGURA	C.N.T. (L.V. 5.6.40)	25	Velez Rubió	Mecanic	C.	"		
"	26.6.1940	Bernardí RAMOS LUIS		24	Barcelona	Curtidor	S.	"		
"	26.6.1940	Antoni ORTS DOMENELL		46	"	Pescador	C.	"		
"	28.6.1940	Antoni MARTINEZ AZNAR		33	Mazarón	Journaler	C.	"		
"	14.11.1940	Josep LOPEZ NAVARRO	C.N.T. - F.A.I. Comité Consell Defensa	24	Albatana (Albacete)	Metal. lurgic.	C.	"		
"	10.8.1940	Mate MAS SANCHEZ		34	Badalona	-	C.	J.M. Perma- nente n° 2		

LLOC D'EXECUCIO	DATA	NOM I COGNOMS	MILITANCIA	EDAT	NAT	PROFESSIO	ESTAT CIVIL	NOTIFICACIO OFICIAL
BARCELONA								
Camp-Boça	14.2.1939	Eduard BARRIÓBERO HERRANZ (1)	P. F. Cap oficina Jurídica CNT-FAI	63	Torreclillas (Logroño)	Advocat	C.	J.M. nº 10
"	17.2.1939	Francesc PIQUER GALVEZ	CNT (L.V. 14.2.39)	40	Barcelona	Xofer	C.	J.M. nº 19
"	17.2.1939	Manel GARRIDO LOPEZ (3)	UGT (L.V. 14.2.39) President Cte. Revolucionari Gral. Motors (HL 13.2.39) Capita Carabiners (L.V. 15.2.39)	39	Baeza (Jaén)	Mecanic	C.	J.M. nº 19
"	17.2.1939	Gonçal PELEGRIN GUEVARA (4)	PF (L.V. 14.2.39) President Tribuna vaixell - Presó Urugai (HL 13.2.39)	53	Las Cuevas (Almeria)	Cambret	C.	J.M. nº 19
"	17.2.1939	Emili SALAZAR VENTURA (5)	CNT-FAI (L.V. 13.2.39)	52	Barcelona	Decorador	C.	J.M. nº 19
"	17.2.1939	Pere CANDELL PETRONILO	PSUC-Comissari Polític. Membre Tribunal Militar (L.V. 13.2.39)	51	Madrid	Sabater	C.	J.M. nº 19
"	17.2.1939	Josep CEDRIANI LUGUIN	U.G.T.-A.R. (L.V. 16.2.39)	53	Cádiz	Viatjant	C.	J.M. nº 19
"	20.2.1939	Pau UGARTE CEJUELA (6)	S.I.M. (L.V. 16.2.39) E.C.	40	Logroño	Viatjant	C.	J.M. nº 2
"	20.2.1939	Josep M ^a ESTELLES (7)	-	33	Valencia	Agent Investigació	C.	J.M. nº 2
"	27.2.1939	Antoni PAEZ BUSTOS	-	46	Archidona	-	C.	J.M. nº 5

BARCELONA												
Camp Bota	27.2.1939	Josep ESTEVE GUZMAN			27	Enquera	-	S.	J.M. n° 5			
"	27.2.1939	Ramon CARMONA DIAZ			29	Anllover del Tajo	-	C.	J.M. n° 5			
"	27.2.1939	Bertomeu MARTINEZ SANCHEZ	C.N.T.		33	Mazarion (Murcia)	-	-	J.M. n° 5			
"	2.3.1939	Carles FLIX MORELA	Escolta President Company's (L.V.5.5.39)		31	Barcelona	Boxejador	-	Juez Especial Ejecuciones			
"	4.3.1939	Julia ALONSO SOTO	C.N.T. - F.A.I. (L.V.11.3.39)		49	Madrid	Jornaler	-	"			
"	8.3.1939	Jaume PUJOL GARRIGA			36	Barcelona	-	-	"			
"	8.3.1939	Alfons MARTUS MECA	C.N.T.		48	Vera	-	-	Juez Especial Ejecuciones			
"	8.3.1939	Lluís ALFORJA ANDRES			49	Barcelona	-	-	"			
"	8.3.1939	Rafel COROMINES FRANQUET			44	"	-	-	"			
"	12.3.1939	Isaac SIMON BAHMORIRAS (8)	Interpret Komintern (L.V. 16.2.1939)		39	-	-	-	"			
"	18.4.1939	Pere CUENCA VALENZUELA	C.N.T.		34	Saragossa	Peinero	C.	Juez Especial			
"	18.4.1939	Abel BARRETO GUZMAN			-	Barcelona	-	C.	"			
"	18.4.1939	Joan SANS ALBIOL			47	Traiguera	Jornaler	C.	Juez Especial Ejecuciones			
"	18.4.1939	Pere PLAZA LOPEZ			51	Llorca (Murcia)	Ferroviani	C.	"			
"	19.4.1939	Santiago MASBERNAT PONCE	E.R.C.		41	Barcelona	Guarda Urbana	C.	"			
"	19.4.1939	Tomas PANISELLO DOMINGO			44	Tortosa	Carreter	C.	"			
"	19.4.1939	Joan RABASSA ESCAMILLA			49	Barcelona	Comptable	C.	"			

BARCELONA												
Camp-Boia	28.4.1939	Horaci CALLEJA AIEVITO			30	Valladolid	Catefacto	C.	Juez Militar nº 9			
"	28.4.1939	Domicia PEREZ RODRIGUEZ			33	"	Jornaler	S.	"			
"	2.5.1939	Josep SOLER ROS			49	Barcelona	-	C.	Juez Militar nº 10			
"	2.5.1939	Jaume NAVARRU TRILL			35	"	-	C.	"			
"	2.5.1939	Lluís MILLET SIMON			35	"	-	C.	"			
"	2.5.1939	Joan CANALS COMELLAS			36	Saderres	-	C.	"			
"	2.5.1939	Evarist SIERRA ALONSO			40	Ariza	-	C.	"			
"	4.5.1939	Joan FONT VINAS			44	Calella	Fuster	V.	Juez Militar nº 5			
"	4.5.1939	Francesc VILA COSTAFEDA			42	Bellpuig	Barber	C.	"			
"	4.5.1939	Joaquim BORRELL DEULOFEU			47	Monistrol	Corredor	C.	"			
"	5.5.1939	Josep HARO HARO		E.C.	47	Lorca	Jornaler	S.	Juez Militar nº 11			
"	5.5.1939	Josep ENCARNACION GONZALEZ			40	Albacete	Mecanic	C.	"			
"	5.5.1939	Tomás BLANCO HURTADO			33	Vilanova i la Geltrú	Fuster	C.	"			
"	5.5.1939	Maria LAGUNA TRAUD			45	Cuba	Cuiner	C.	"			
"	5.5.1939	Ramón TORRES SERENA			39	Barcelona	Electricista	V.	"			
"	5.5.1939	Angel SANMARTI SALVADOR			27	Valencia	Ferrovitari	C.	"			
"	5.5.1939	Vicenc SERRAT VENDRELL (9)		C.N.T. C.N.T. (L.V.4.5.39) (L.V.6.5.39)	27	Barcelona	Paleta	C.	"			
"	6.5.1939	Gregori MARTINEZ CARO			44	Llullarnan	Jornaler	C.	Juez Militar nº 12			

BARCELONA

Camp Botsa	22.4.1939	Jaume MARCET FOLGUER	F.O.S.I.G.-U.G.I. (Federació Obrera Socialista Indus- trial Gestoromí- co)	49	Barcelona	Cuiner	C.	Juez Especial Ejecuciones
"	22.4.1939	Valentí GALCERAN SIMON		46	Segorbe	Comerciant	C.	"
"	22.4.1939	Josep BENAGES CARELLA	P.S.U.C.	38	Barcelona	Torner	C.	"
"	23.4.1939	Lluís ESCALER ESPUNES	E.C.	42	Oliana	Comptable	C.	"
"	23.4.1939	Joaquim GARCIA CEREUZUELA		47	Almubres	Xocolater	C.	"
"	23.4.1939	Francesc TEVA VICENT		58	Barcelona	Porter	C.	"
"	23.4.1939	Francesc GARCIA MARTI		49	-	Maquinista excavadora	C.	"
"	23.4.1939	Jaume IBARS FORACHS		40	Barcelona	Perit Electric	C.	"
"	23.4.1939	Josep CLARENS BELIERA		32	"	Pintor Escultors	S.	"
"	26.4.1939	Ramon ROCA PRAT		47	Vilagrassa	Jornaler	C.	Juez Militar nº 8
"	26.4.1939	Encarnació LLORENS PEREZ		45	Barcelona	Jornaler	C.	"
"	26.4.1939	Ramon ROCA LLORENS		24	Argentina	Retecador	S.	"
"	27.4.1939	Santiago RUIZ SAMPERE		46	Barcelona	Ebanista	S.	Juez Militar nº 4
"	27.4.1939	Manel SANTOS GOMEZ	C.N.T.	21	Madrid	Pintor	C.	"
"	28.4.1939	Manel DIAZ MARTINEZ		-	"	Mecanic	C.	Juez Militar nº 9
"	28.4.1939	Dídac COCA FORTINY	C.N.I.	44	Barcelona	"	C.	"
"	28.4.1939	Ferran FONT CREUS		66	-	Fornet	C.	"

BARCELONA													
Camp-Boia	6.5.1939	Pere GRANE PAGES			Barcelona	Pintor	S.	Juez Militar nº 12					
"	6.5.1939	Domenec LATORRE SOLE (10)	U.C. (Patria Nova)	45	"	Funcionari Municipal	C.	"					
"	6.5.1939	Daniel COCHS REIG	A.C.	48	"	Impressor	C.	"					
"	6.5.1939	Josep M ^a CASADEMONT VILA		19	Badalona	Deponent	S.	"					
"	7.5.1939	Carles SANJURJO GARCIA		26	Barcelona	Professor piano	S.	Juez Militar nº 6					
"	7.5.1939	Albert MARTI COMPTE		37	Reus	Metal.lúrg.	C.	"					
"	10.5.1939	Josep ARNAL CEREZUELA		57	Sanillas (Osca)	Obrer	V.	Juez Militar nº 13					
"	10.5.1939	Josep PAULI RIOS		21	Barcelona	Tooinaire	S.	"					
"	10.5.1939	Francesc MESEGUER SOTO		28	Madrid	Oficial Coureus	S.	"					
"	11.5.1939	Josep LULIA OBIOLS		47	Barcelona	-	C.	Juez Militar nº 7					
"	11.5.1939	Isidor MELERO REILLO		45	San Lorenzo (Cuenca)	-	C.	"					
"	11.5.1939	Vicenc REDONDO CATALA		18	Benifayon	-	S.	"					
"	11.5.1939	Pere SALES QUERUL	U.S.C. (PSUC)	43	Chec (Castelló)	-	C.	"					
"	11.5.1939	Antoni JOFRE MONTANER		46	Mataró	-	C.	"					
"	11.5.1939	Andreu IBANEZ EL HOMBRE		36	Calanda	-	C.	"					
"	11.5.1939	Josep MARTINEZ MOLINO		60	Murcia	-	C.	"					
"	11.5.1939	Manel GARCIA PEREZ		34	Pt ^o Lumbres (Jaen)	-	C.	"					
"	11.5.1939	Eusebi GARCIA SORIA		51	Alacant	-	C.	"					

BARCELONA													
Camp-Boia	13.5.1939	Cristina FERNANDEZ PEREDA						39	Villarinde	Portera	-	Juez Militar nº 7	
"	13.5.1939	Joan ARAGONES ORTEGA	C.N.T.				46	Cuba	-	-	-	"	
"	13.5.1939	Josep ARTACHO QUINTANA					43	Cuvas S. Marcos (Málaga)	Guardia C.	C.	C.	"	
"	13.5.1939	Lluís PASCUAL MOLES					-	Igualada	-	C.	C.	"	
"	13.5.1939	Salvador CASTELLS VILA					41	Barcelona	-	-	-	"	
"	13.5.1939	Francesc CARRASCO DE LA RUBIA	P.C.E.				33	Sevilla	Periodista	-	-	"	
"	13.5.1939	Jaume CORTES PEREZ					-	Murcia	-	C.	C.	"	
"	13.5.1939	F.Xavier EIOLA DIAZ VARELA	Fiscal General de la Rep. Barcelona				61	Monforte Lemos	Magistral Trib. Suprem.	C.	C.	"	
"	14.5.1939	Josep FRESNO BALLESTER	E.R.C.				59	Barcelona	Func. Ajt.	C.	C.	Juez Militar nº 15	
"	14.5.1939	Eugení HERNANDEZ AGUILAR	C.N.T.				24	"	Ferroviani	S.	S.	"	
"	14.5.1939	Joaquín MUÑOZ GONZALEZ					60	Albacete	Lampista	C.	C.	"	
"	14.5.1939	Jaume RIBAS COMINS					32	Barcelona	Cobrador	C.	C.	"	
"	14.5.1939	Ramon SANCHEZ PEREZ	C.N.T.				33	Mazarón (Murcia)	Mariner	S.	S.	"	
"	14.5.1939	Enric TENAS MANLLEU					38	Barcelona	-	C.	C.	"	
"	16.5.1939	Jaume PARES TEIXIDOR					41	St. Feliu	Picapedrer	C.	C.	Juez Militar nº 16	
"	16.5.1939	Miquel PEREZ CAUTA					41	Torrella Montgri	Ferroviani	C.	C.	"	
"	16.5.1939	Pere GUTIERREZ MALO					40	Barcelona	Xofer	C.	C.	"	
"	17.5.1939	Pere ESCOBAR GUTIERREZ					61	Morata (Murcia)	Paleta	C.	C.	Juez Militar nº 17	
"	17.5.1939	Joaquín FORNES BECH					41	Canet Mar	Comerciant	S.	S.	"	

BARCELONA												
Camp-Boia	17.5.1939	Francesc VILADOMAT MORALES			56	Barcelona	Mecanic	C.	Juez Militar nº 17			
"	17.5.1939	Agustí BASSOLS CASTANY	E.C.		42	"	Asserador	C.	"			
"	17.6.1939	Facund SOLER SANCHEZ	C.N.T.-F.A.I.		40	Campino de Los López (Murcia)	Jornaler	C.	Juez Militar nº 4			
"	17.6.1939	Caietà SOLER SANCHEZ	C.N.T.-F.A.I.		43	Mazarbon	"	C.	"			
"	18.5.1939	Francesc GONZALEZ LOPEZ			41	Valencia	Metal.lurg.	C.	Juez Militar nº 18			
"	18.5.1939	Enric LAS SUBIRATS			51	Vilafranca Penedès	Industrial	C.	"			
"	18.5.1939	Josep SANCHO MIQUEL			57	-	Cuiner	C.	"			
"	18.5.1939	Eugení SALVADOR MOLINS			42	Tremp	Empleat Banca	C.	"			
"	18.5.1939	Pantaleó AVLAGAS ROMERO			28	-	Infermer	C.	"			
"	23.5.1939	Carles CANTOS ROCA			46	Madrid	Comerciant	C.	Juez Militar nº 9			
"	23.5.1939	Pere MOMPART ESTADELLA	E.C.		44	Caldes de Montbui	Pages	C.	"			
"	23.5.1939	Vicenc NAVARRO NIZA			44	Oliva	Electricista	C.	"			
"	24.5.1939	Antoni SAEZ HERNANDEZ	JJ.SS.UU.		26	Cuevas de Almanzora	Cambret	S.	Juez Militar nº 20			
"	24.5.1939	Genís MANZANERA SEGURA	C.N.T.		48	Lorca	Jornaler	C.	"			
"	24.5.1939	Isidor MELI MARTINEZ			34	Vitoria	"	C.	"			
"	24.5.1939	Francesc FARGAS SANCHEZ			35	Barcelona	Cuiner	C.	"			
"	25.5.1939	Josep M ^a AYMAMI MARGALEF	E.C.		32	Tarragona	Sergen Poli- cia Urbana	C.	Juez Militar nº 10			
"	26.5.1939	Eliseu MINGUET CISTERO			38	Barbens	-	C.	Juez Militar nº 21			

BARCELONA

Camp-Bota	26.5.1939	Josep MARQUES VICENTE		26	Torol	-	S.	Juez Militar nº 21
"	25.5.1939	Esteve COMAS LOPEZ		28	Barcelona	Ofic. Teixidor	C.	Juez Militar nº 10
"	26.5.1939	Lluís CASAS CAZORLAS		26	Sta. CRUZ (Almeria)	-	C.	Juez Militar nº 21
"	26.5.1939	Joan PUIG SOLER		38	Beriga	-	C.	"
"	26.5.1939	Maria BÓLOS NAVARRO		46	Barruaques	-	-	"
"	26.5.1939	Ricard RUIZ GOMIS		44	Alacant	-	C.	"
"	26.5.1939	Ramon RIUS GTRALT		39	Casseres	-	C.	"
"	26.5.1939	Ramón ROVIRA FARRÉS		38	Roda de Ter	-	C.	"
"	26.5.1939	Jaume FREIXAS FORCH		33	Rupit	-	C.	"
"	26.5.1939	Maria CHILLARÓN ROVELA		52	Cuenca	-	C.	"
"	26.5.1939	Josep REQUENA DOMENECH		32	Tous (Valencia)	-	C.	"
"	26.5.1939	Neus CORREA GIL		22	Barcelona	-	-	"
"	26.5.1939	Antoni CHARLES DOMENECH		47	Castelló	-	C.	"
"	27.5.1939	Esteve POLO CAVIA		36	S. Lorenzo	Xofer	C.	J.M. nº 1
"	28.5.1939	Manel BARBA PONCE		58	Pto. Sta. Maria	Cuiner	C.	J.M. nº 2
"	28.5.1939	Heriberto ESCARTIN PEREZ	C.N.T.	29	St. Martí Proveçals	Xofer	C.	"
"	28.5.1939	Antoni HERNANDEZ CAMPILLO (a. Marchena)	C.N.T.	42	La Unión (Murcia)	Peó	C.	"
"	28.5.1939	Manel MOYA CAU		32	Barcelona	Conserje	C.	"
"	28.5.1939	Antoni SERRAN ESPANOL		47	Fraga	Jornaler	C.	"

BARCELONA												
Camp-Boixa	28.5.1939	Fernand SALAZAR HERNANDEZ			54	Villamayor (Asturias)	Funcionari	C.	J.M. nº 2			
"	6.6.1939	Josep GOMEZ CALLEJON			56	Calin (Albacete)	Jornaler	C.	J.M. nº 4			
"	6.6.1939	Joan CHABELI TORREGROSSA		Milicia de la Cultura JJ.SS.UU.	28	Barcelona	Professor	S.	"			
"	6.6.1939	Ricard HERAS FRANCAS			60	"	Venedor	V.	"			
"	6.6.1939	Francesc LOZANO GOMARI			42	Fortuna (Murcia)	Jornaler	C.	"			
"	6.6.1939	Miquel ORTIZ OLIVER			24	Barcelona	Estudiant	C.	"			
"	18.6.1939	Esteve MIGUEL GALLEGO			35	Fuencarral (Madrid)	Ferrovitari	V.	J.M. nº 5			
"	18.6.1939	Josep MONTES CORONADO			31	Málaga	Infermer	S.	"			
"	20.6.1939	Joan GOMEZ MAESTRE			41	Cádiz	Funcionari	D.	J.M. nº 6			
"	20.6.1939	Antoni GARCIA POBLACIONES		CNT Oficina Jurídica CNT-FAI	46	Salamanca	Advocat	S.	"			
"	20.6.1939	Dolors GUIORLA BARIBAR			27	Barcelona	Mestressa de casa	C.	"			
"	21.6.1939	Santiago VIVANCOS FERRER		A.C. President Gran Logia de Catalunya. Cap Laboratori investig. militar	43	"	Metge-Advocat	C.	J.M. nº 3			
"	21.6.1939	Joan MARTINEZ MARIN			36	La Unión (Murcia)	Paleta	C.	J.M. nº 2			
"	21.6.1939	Magdalena MOYA MONTSENY			34	Alfara	Mestressa de casa	C.	J.M. nº 3			

BARCELONA

Camp-Boïa	4.7.1939	Antoni SELA FERRIZ		31	Vil·lena (Alacant)	Mosaïsta	C.	J.M. n° 7
"	4.7.1939	Marcel DIAZ BOTE		23	Linares (Jaén)	Fuster	S.	"
"	4.7.1939	Josep GARCIA MARCO		48	Calanda (Terol)	Ferroviani	C.	"
"	4.7.1939	Wenceslao TREPAT RIBAS		21	Barcelona	Comerciant	S.	J.M. n° 8
"	5.7.1939	Ferran MARTI SELVA		21	Nerva (Huelva)	Cambret	C.	"
"	5.7.1939	Domeneç ALEJO DIAZ		35	Cartagena	Construct.	S.	"
"	6.7.1939	Josep Lluís FDEZ. RODRIGUEZ		48	Gijón	Mariner	S.	J.M. IV Sector
"	6.7.1939	Sebastia SOPENA JOVELLAR		44	Puebla Roda (Osca)	Peó	S.	"
"	6.7.1939	Miquel GONZALEZ BATLLE	A.C.	29	Barcelona	Inspector Assegurances	C.	"
"	6.7.1939	Josep ESTEVE SOGA		38	St. Llorenç	Jornaler	C.	"
"	6.7.1939	Maria GASCON BARCELONA		50	-	"	C.	"
"	6.7.1939	Salvador VALLS VENTURA		48	Barcelona	Fornet	C.	"
"	6.7.1939	Joan PARADOLS ESTEBA		27	Barcelona	Paleta	S.	"
"	8.7.1939	Bernabé MARTINEZ PUERTA		37	Osca	Lampista	C.	J.M. n° 10
"	9.7.1939	Agustí JUANDO ROYO	Secretari Tribu- nal Popular	48	Barcelona	Advocat	C.	J.M. n° 1
"	9.7.1939	Francesc MATAMALA ALEMANY		58	Mataró	Secretari Sala	C.	"
"	9.7.1939	Alfons LAURENTCICK (11)	Subdit ingoslau Acusat Construct. Txequés (L.V.13.6.39)	37	Engliers (Franca)	Director Orquesta	C.	"

BARCELONA

Camp-Boia	12.7.1939	Pere PRESAS BOLATEU			38	Girona	-	S.	J.M. n° 12
"	12.7.1939	Josep PEREZ PRADES	CNT		39	Barcelona	Floricultor	V.	"
"	12.7.1939	Pasqual TERRONES CERESO			-	Aguilar (Murcia)	Venedor	C.	"
"	12.7.1939	Antoni MARTI VINALS			50	Xativa	Sombreter	V.	"
"	12.7.1939	Ramon DURAN MARTORI			47	Barcelona	Ferrovitari	C.	"
"	12.7.1939	Joaquim POVEDA BAEZA			53	Sant Joan (Alacant)	Venedor	V.	"
"	12.7.1939	Pau PUEYO ROYO			35	Osea	Paleta	S.	"
"	12.7.1939	Salvador JORDANA PEREZ			52	Tarragona	Calderer	C.	"
"	12.7.1939	Josep BORRELL CASTEDO	CNT		23	Madrid	Cirabotes	C.	"
"	12.7.1939	Carles ESCOBAR COBOS			27	Barcelona	Mecanic	C.	"
"	12.7.1939	Maria BURI FUSTERO			30	Saragossa	Empleat Banca	C.	"
"	15.7.1939	Didac REINA MORLAN			37	Lorca	Jornaler	C.	J.M.Sector VI
"	15.7.1939	Josep SOLER SABATER			39	Tortosa	Electricista	C.	"
"	15.7.1939	Martí SANCHEZ MARTINEZ			40	Lorca	Fonedor	C.	"
"	15.7.1939	Alfons NIETO HERNANDEZ			40	Murcia	Pintor	C.	"
"	15.7.1939	Josep PUCHAL CEBRIAN			34	Catarroja (Valencia)	Electricista	C.	"
"	15.7.1939	Enric SANTIAGO GOMEZ			46	Lelida	Func. Municipi-pal.	V.	"
"	15.7.1939	Miquel BARCELO BENAGES			47	Marfà	Mecanic	C.	"
"	15.7.1939	JOAN COLL CIURO			42	Puigreig	"	S.	"
"	15.7.1939	Francesc MIRAMONTE JAMBRIU			43	Barcelona	Tipograf	C.	"

BARCELONA

Camp-Boia	15.7.1939	Joan ASENSIO RODRIGUEZ	C.N.T.	22	Cuevas Almanzora	Jornaler	S.	J.M. Sector VI
"	16.7.1939	Eloi GARCIA GARCIA		37	Albarracin (Granada)	Cobrador	C.	J.M. n° 13
"	16.7.1939	Jaume SOLER MORGADES		41	Barcelona	Cambret	S.	"
"	16.7.1939	Enric MENDOZA NUNEZ		39	Mollendo	Jornaler	C.	"
"	16.7.1939	Vicenc VIDAL PASTOR		62	Carcaixent	Venedor	C.	"
"	18.7.1939	Manel ALCOBERRO FRANCISCA		30	Barcelona	-	-	J.M. n° 14
"	18.7.1939	Martí BERGES RABAU		18	Figuera	-	-	"
"	18.7.1939	Josep BIRAS SANTAOLARIA		38	Torre de Alcanades (Osca)	-	-	"
"	18.7.1939	Jesús JORDAN GUTIERREZ		34	Madrid	-	-	"
"	27.7.1939	Francesc GINER GARCIA		35	Valencia	Ob.Laboratori	C.	J.M. n° 15
"	27.7.1939	Delat RIUS BOTRA		33	Alguaiare	Estereh	S.	"
"	27.7.1939	Salvador GALLART COLL		24	Arenys Mar	Fuster	S.	"
"	27.7.1939	Gabriel BLAZQUEZ GARCIA	P.C.E.	33	Prado Sierra (Segovia)	G.Civil		"
"	27.7.1939	Josep TORRALBA ESQUERRA		46	Madrid	Pintor	C.	"
"	27.7.1939	Joan VIDAL BARRA		24	Barcelona	Xofer	S.	"
"	27.7.1939	Serafí GARCIA ZARRA		23	"	Metal.Lurg	C.	"
"	29.7.1939	Llorenç MARRÒA AGUILAR		46	"	Cadúnaire	C.	J.M. n° 16
"	30.7.1939	Manel LABORDA CERDA		20	"	Soldador	S.	J.M. n° 18
"	30.7.1939	Pasqual VAZQUEZ CAMILLAS		46	Algeria	Caldereh	C.	"
"	30.7.1939	Josep ESCRIBA NADALES		35	Valencia	Venedor	C.	"

BARCELONA													
Camp-Boia	30.7.1939	Antoni SOLA CAMPOS (a. Panto)			30	Vilobí	Jornaler	C.	J.M. n° 18				
"	30.7.1939	Antoni MIRET BALIU			41	Barcelona	G. Urbá	S.	"				
"	30.7.1939	Antoni ALCOBERRÓ ALIERN	E.R.C.		42	Xerta	"	C.	"				
"	30.7.1939	Eugení HERVAS ALFOCEA			20	Canavaca	Sastre I	S.	"				
"	30.7.1939	Victor CABALLE VILLAR			19	Barcelona	Ebanista	S.	"				
"	30.7.1939	Alfred FERRE SANCHEZ			21	"	Mecanic	S.	"				
"	1.8.1939	Tinz ROSENSTEIN			36	Stetein (Alemanya)	Enginyer	S.	J.M. n° 19				
"	1.8.1939	Ramon WENCESLAO DUCH			40	Les Ribes	Industrial	C.	"				
"	1.8.1939	Joan ROVIRA ESPARBE			40	Mannesa	Industrial	C.	"				
"	1.8.1939	Pere ARNAU TORRES			43	Barcelona	Calderer	C.	"				
"	1.8.1939	Antoni CUSCULLUELLA ARMENGOL			47	Salas Bajas (Uscá)	Funcionari	C.	"				
"	2.8.1939	Francesc SANCHEZ COSTA			27	Barcelona	Jornaler	C.	"				
"	2.8.1939	Francesc LOPEZ ALVAREZ			30	Madrid	Ag. Policia	C.	"				
"	2.8.1939	Miquel PONSOLA MILLA			20	Barcelona	Mecanic	S.	"				
"	2.8.1939	Juli BERGES SOLER			51	"	Pintor	C.	"				
"	8.8.1939	Antoni ROMERO FERRER			21	"	Oficinista	S.	J.M. n° 2				
"	8.8.1939	Lluís VIELA DAPENA			37	Santander	Funcionari	C.	"				
"	8.8.1939	Pere MAYOR LESA			18	Barcelona	Electricista	S.	"				
"	8.8.1939	Pere CUTANDA FORTES			44	Albatorna (Albacete)	Jornaler	C.	"				
"	8.8.1939	Josep M ^o GIRALT SANTAMARIA	E.R.C.		29	Barcelona	Viatjant	C.	"				
"	8.8.1939	Leonor, MALICH SALVADOR			60	Moia	Portera	V.	"				

BARCELONA									
Camp-Bo.ta	8.8.1939	Joan GRAU VALERO			31	Benissanet	Xofer	C.	J.M. n°2
"	9.8.1939	Victoria CASTRILLO ALONSO			53	Villa Herreros	-	V.	J.M. n°3
"	9.8.1939	Antoni ALONSO PEREZ			36	Cartagena	Martíner	C.	"
"	12.9.1939	Eulgençí ROSALDO MARTINEZ		CNT (ML) (LV 8.9.39) (HV 12.9.39)	24	Murcia	-	-	J.M. n°8
"	12.9.1939	Josep TARIM MARCHANET		CNT (ML) (LV 8.9.39) (HV 12.9.39)	25	Benifayó (Valencia)	-	-	"
"	12.9.1939	Salvador GOMEZ TALON		CNT (ML) (LV 8.9.39) (HV 12.9.39)	24		-	-	"
"	12.9.1939	Joan BAEZA DELGADO		CNT (ML) (LV 8.9.39) (HV 12.9.39)	27	Albacete	-	-	"
"	12.9.1939	Joan PALLARES MENA		CNT (ML) (LV 8.9.39) (13.9.39)	20	Barcelona	-	-	"
"	12.9.1939	Rafael GOMEZ TALON		CNT (ML) (LV 8.9.39) (LV 13.9.39)	21	"	-	-	"
"	26.8.1939	Serafçí CHICOTE MEDINA			35	Valencia	Tranviante	C.	J.M. n°6
"	8.9.1939	Josep PONS ABENIA		Acusat atrac C/Castillejos (HV 8.9.39)	22	Quinto	Mecanic	S.	J.M. n°14
"	8.9.1939	Josep ESTEBAN VENTURA		Acusat atrac C/Castillejos (EP.8.9.39) (LV. 8.9.39)	20	Barcelona	"	S.	"

BARCELONA

Camp-Bota	8.9.1939	Josep DIVIN RAMBLA	Acusat atrac C/Castillejos (EP. 8.9.39) (LV. 8.9.39)	21	Barcelona	Mecanic	S.	J.M. n° 14
"	22.9.1939	Joan RIERA TORREGROSSA		41	St. Joan (Alacant)	Ladrilleiro	C.	J.M. n° 10
"	17.10.1939	Francesc MOLA MILLET		43	Barcelona	-	-	J.M. n° 1
"	17.10.1939	Manel REBOLLO BENGOS		53	Malaga	-	C.	"
"	17.10.1939	Josep PAMIES ROMAN		49	Barcelona	-	-	"
"	18.10.1939	Alex CARLES BERTRAN		42	"	Corredor	C.	J.M. n° 2
"	18.10.1939	Enric GUIJOAN ROCA		53	"	Llibreter	C.	"
"	18.10.1939	Pere TORREGUITART CABASES		40	Lleida	Cambret	C.	"
"	18.10.1939	Rafel ZAPATA CALVO		38	Malaga	Jornaler	C.	"
"	18.10.1939	Manel VILLUENDAS TEJEDOR		41	Puebla Hija (Terol)	Xapaire	C.	"
"	18.10.1939	Lluís ORTIZ REPISO DISDIERS		45	Malaga	Ag. Assegu- rances.	C.	"
"	19.10.1939	Joan DOMENECH LLEDO		35	Sta. M ^a d' Olost	Pages	C.	J.M. n° 3
"	19.10.1939	Manel PRIETO SERRANO		-	Fuengirola	Estudiant	S.	"
"	19.10.1939	Josep PLANAS INFANTE		34	Madrid	Xofer	C.	"
"	19.10.1939	Manel BORQUE SISON		31	Calatayud	Mosso	S.	"
"	19.10.1939	Eulogi PORTILLO SANJOSE		40	Moratillo de Roa	Miner	C.	"
"	19.10.1939	Josep ALBERT JOVER		46	Pinaso (Alacant)	Jornaler	V.	"

BARCELONA

Camp-Boia	27.10.1939	Enric OREJON MARTINEZ	51	Madrid	Ferroviani	C.	J.M. n° 4
"	27.10.1939	Joan CERDA MARTINEZ	42	Prada Rio	Xofer	V.	"
"	28.10.1939	Manel CERVERA GIRACH	28	Fabara	Paleta	S.	J.M. n° 5
"	28.10.1939	Francesc GONZALEZ VILAPLANA	53	Torreblanca (Castelló)	-	-	"
"	31.10.1939	Enric COCA ORTIGA	21	Barcelona	-	C.	J.M. n° 1
"	31.10.1939	Alexandre BELLO EXPOSITO	39	Saragossa	Pinton	C.	"
"	31.10.1939	Josep FIGUERAS FERRE	24	Barcelona	-	S.	"
"	4.11.1939	Ramon COS OCHEGO (13)	52	Pamplona	Fuster	C.	J.M. n° 2
"	4.11.1939	Josep VIRGILI CARRILLO	37	Barcelona	Empleat Comerc	C.	J.M. n° 3
"	7.11.1939	Josep CANALS CAPARROS	31	Soller (Balears)	Comerciant	S.	J.M. n° 4
"	7.11.1939	Josep ALMIRALL ARAGALL	36	Barcelona	Mecanic	C.	Juez Especial n° 4
"	7.11.1939	Félix RODRIGUEZ MARTIN	40	Villamarial (León)	Cabo Guardia Civil.	V.	"
"	9.11.1939	Antoni BOSQUE TIMONEDA	24	Fresneda	Pages	S.	J.M. Plaza
"	10.11.1939	Ramón JARDI SERRAS	46	Mora d'Ebre	Paleta	C.	J.M. n° 1
"	10.11.1939	Domenec GIL ROMERO	27	Montellano (Sevilla)	G.Civil	S.	"
"	10.11.1939	Eusebi GARCIA MARIA	52	Granollers	Ferroviani	C.	"
"	11.11.1939	Joan BONAMUSA BUSQUETS	36	Mataró	Ag. Seguros	C.	J.M. n° 2

BARCELONA

Camp-Boia	11.11.1939	Miquel GIMENEZ RUIZ		32	Huerca Overa (Almeria)	Jornaler	D.	J.M. n° 2
"	15.11.1939	Manel TUSET FERRER		30	Reus	Mecanic	C.	J.M. n° 3
"	15.11.1939	Emili ROMERO MARIN		50	Rida (Saragossa)	Metal.Lur-gic	C.	"
"	15.11.1939	Jesús RAMENTOL		39	Barcelona	Operador Cinema	S.	"
"	16.11.1939	Francesc CAMPUZANO MUNTANER		45	Barcelona	Jornaler	C.	J.M. n° 4
"	16.11.1939	Agustín BUENAVENTURA PORCAR		35	Forjal (Castelló)	Jornaler	C.	"
"	16.11.1939	Manel SANCHEZ SEGURA		36	Ceuta (Cádiz)	Metal.Lur-gic.	C.	"
Tarragona	16.11.1939	Manel CARROZAS BORRALLO (14)	CNT-FAI	35	Valverde	-	C.	J.I. Plaza
Camp-Boia	17.11.1939	Pere ESPERT GARRIDO		43	Barcelona	Armer	C.	J.M. n° 5
"	17.11.1939	Vicenc SERNA JUAN		31	Albatan	Polletaire	C.	"
"	17.11.1939	Manel GÓMEZ RODRIGUEZ		52	Petroia	Bracer	C.	"
"	17.11.1939	Alfons PERIS COTS	E.R.C.	53	Barcelona	Comerc	C.	"
"	18.11.1939	Antoni AREVALO MARTIN	C.N.T. (LV 4.5.39)	29	Rio Janeiro (Brasil)	Fornher	S.	J.M. Plaza
"	18.11.1939	Lluís SERRIA GIRIBERT	PSUC Alcalde Prat Llobregat)	36	Manresa	Paerer	C.	"
"	18.11.1939	Ramón LOPEZ LOPEZ		29	Vera (Almeria)	Manyla	C.	"
"	20.11.1939	Domenec ROIG AGUT		46	Adjaneta (Alacant)	Portuari	C.	J.M. n° 1
"	20.11.1939	Josep CABALLERO CASTELLO		38	Navarres (Valencia)	Curtidor	S.	"

BARCELONA													
Camp-Bota	20.11.1939	Enric FERRER BAUGES	E.C. Ex-diputat Parlament. Cat.	45	Barcelona	Enginyer	C.	J.M. n° 1					
"	20.11.1939	Carles URTADO GIMENO		42	Alcira	Tupidor	C.	"					
Lleida	25.11.1939	Lleó FORMIGUERA MANEN		59	Barcelona	Metge	C.	Juez Ejecuc.					
Camp-Bota	1.12.1939	Artur BATISTA SEGALES		42	"	Venedor	C.	J.M. Plaza					
"	21.12.1939	Edelmiàr MANZANO GARCIA		23	Aldea del Rei (C. Real)	-	S.	J.M. Especial Ejecuc.					
"	21.12.1939	Segundo GARCIA MARTINEZ		27	Orea	Paleta	S.	"					
"	14.2.1940	Francese LORCA GIMENEZ		32	Madrid	Metal.lut-	C.	J.I. Plaza J.M. n° 6					
"	11.3.1940	Antoni ESCERTIN LARDIES		37	Jaca	Mecanic Aviació	C.	J.M. n° 13					
"	27.3.1940	Manuel ESCRICH LLIVERON		34	Vistabella del Cid.	-	C.	J.M. n° 6					
"	11.4.1940	Tomàs FORNAGUERA CARLES	C.N.T.	31	Barcelona	Paleta	C.	J.M. n° 7					
"	11.4.1940	Josep CASTRO MARTINEZ		34	Garnicha (Almeria)	Cabo ca- rabiners	C.	J.M. n° 4					
"	11.4.1940	Gabriel ROCA ARTIGAS		38	Valldoneix	Xofer	C.	J.M. n° 16					
"	11.4.1940	Pere MATIAS CUADRADO		45	Pedraza Rey (Valladolid)	-	C.	J.M. n° 11					
"	13.4.1940	Joan GRANE PERARIERA		40	Barcelona	Peó	C.	J.M. n° 8					
"	13.4.1940	Felip BOSCH SOLE		42	Figueres	Herborista	C.	J.M. n° 3					
"	16.4.1940	Teodor MORA SERRATO		44	Salas Blancas	Peó	C.	J.M. Vilano- va i la Cell- trú					
"	25.4.1940	Joan SASTRE SOLER	CNT-FAI	27	Mora d'Ebre	Cambret	C.	J.M. n° 17					

BARCELONA													
Camp-Boia	25.4.1940	Serfai SASTRE SOLER	CNT-FAI	33	Mota d'Ebre	Comerc	C.	J.M. n° 10					
"	25.4.1940	Guifré LLEVAT FERRER (15)	CNT (LV 20.4.40)	21	Arenys Mar	Estudiant	S.	"					
"	25.4.1940	Manel ROCA MONFERRER (15)	CNT (LV 20.4.40)	24	Barcelona	Comerc	S.	"					
"	25.4.1940	Josep BALZALOBRE MONTERO (15)	CNT (LV 20.4.40)	27	Bañeres de Luchón	Mecanic	C.	"					
"	25.4.1940	August CABREGA GOMEZ (16)	CNT (LV 26.4.40)	33	Almenadre (Valladolid)	Guardia d'asalt	-	J.M. n° 4					
"	25.4.1940	Heliodoro MONTERDE de CORES (16)	CNT (LV 26.4.40)	29	Sinarcas (Valencia)	-	S.	"					
"	25.4.1940	Angel QUINONES PERALTA(16)	CNT (LV 26.4.40)	26	Saler (Valencia)	Xofer	C.	"					
"	25.4.1940	Feliu ROSTISKI ARTAS (16)	CNT (LV 26.4.40)	31	Aranda Duero	-	C.	"					
"	29.4.1940	Victor BORDALLO CORRETO		39	Heche(Osca)	Carrabiner	C.	J.M. n° 3					
"	18.5.1940	Sotero BUENO CARDETES	C.N.T.	32	Zateilla (Cuenca)	-	-	"					
"	18.5.1940	Jacint MAYORAL MAYORAL		52	Morata	Sepulturer	C.	J.M. n° 11					
"	18.5.1940	Jesus MARIN GIL		39	Lorquí (Murcia)	Jornaler	C.	"					
"	18.5.1940	Ramon ELGARRITA BOYGONI		29	Barcelona	-	-	J.M. n° 6					
"	5.6.1940	Emili MARTIN RODRIGUEZ	C.N.T. (LV 6.6.40)	21	Irún	-	S.	J.M. n° 11					
"	18.6.1940	Manel FERRERAS ROMERO		46	Cabañas (Osca)	Carrabiner	C.	J.M. n° 7					
"	18.6.1940	Emili BORDES GRAU		29	Ulldecona	Comerc	C.	J.M. n° 3					
"	18.6.1940	Carles SANCHEZ ORDONO		36	Barcelona	Interpret	C.	J.M. n° 20					
"	26.6.1940	Juan BALLESTER BLASCO		36	"	-	S.	J.N. n° 2					

BARCELONA

Camp-Bo ta	27.6.1940	Asmetino ALEMAN GONZALEZ		35	Cuervo (Terol)	-	-	J.M. n° 1
"	27.6.1940	Antoni CASTELLO FONOLLOSA		31	Barcelona	-	S.	J.M. n° 4
"	4.7.1940	Manel GUERRERO PARERA (17)	C.N.T. (LV. 5.7.40)	22	"	-	S.	J.M. n° 20
"	4.7.1940	Lluís ARRIOL OBRA (17)	C.N.T. (LV. 5.7.40)	24	Granollers	-	S.	"
"	4.7.1940	Candid TRILLA SANJUV	C.N.T. (LV. 5.7.40)	23	Avellanes	-	S.	"
"	4.7.1940	Ramon POLS BERENGUER (18)	C.N.T. (LV. 5.7.40)	32	Barcelona	-	C.	"
"	9.7.1940	Miquel PADRO PRAT		41	Caldes Montbui	Xofer	C.	Juez Auditoria Gerona
"	10.7.1940	Serafí MALCHERAN REQUENA		34	Ayedo (Valencia)	Industrial	C.	J. Tarrasa
"	26.7.1940	Maria GUILLEN TARAZONA		38	Catarroja	Forner	C.	J. Auditoria Tarragona
"	26.7.1940	Vicenc FERRER CUCALA		23	Rubi	Sastre	S.	"
"	26.7.1940	Honorato DE VEGA ARAUJO		33	Boves (Orense)	Carrabiner	C.	"
"	26.7.1940	Juli PEREZ COMIN		27	Manresa	G. Civil	S.	J. San Felici Llobregat
"	27.7.1940	Antoni CASINOS GENOVES		55	Casinos (Valencia)	Paleta	C.	J.M. n° 13
"	27.7.1940	Josep SACHEZ GARCIA		36	Valencia	Mariner	C.	"
"	27.7.1940	Francisc CASANOVAS GONEL		30	Barcelona	Fuster	C.	"
"	29.7.1940	Celestí PONS GUITART		28	Figols	Enrunador	S.	J.M. n° 14
"	29.7.1940	Josep PURROY ALOY		29	Albelda (Osca)	Auxiliar Comptable	S.	"

BARCELONA

Camp- Bota	29.7.1940	Josep TRIALL FERRER	18	Barcelona	Aprenent Fuster	S.	J.M. nº 14
"	1.8.1940	Antoni FLORIDO SANJUAN	54	Catedral Vieja	Cambret	C.	J.M. nº 7
"	1.8.1940	Lluís FABREGAT SOLSONA	28	Barcelona	Paleta	S.	"
"	1.8.1940	Andrés ZAMBUJIO CANON	29	Cabezas Tones (Murcia)	Peó	C.	"
"	1.8.1940	Joan CALVA VALVERDE	54	Prades	Estoter	S.	"
"	17.10.1940	Joaquím TERRADES PASCUAL	31	Soller	-	-	J.M. Espec. Líquidac. San Felíu Llobregat
"	12.11.1940	Domenec ROJO ALONSO	43	Aguilar	-	C.	J.M. nº 16
"	12.11.1940	Josep ROCA CASTELLS	22	Barcelona	Escribent	S.	"
"	12.11.1940	Josep CORAT ROSENDO	47	"	Peó	C.	"
"	12.11.1940	Salvador ROSTOLL LLORET	41	Altea	Mariner	C.	"
"	12.11.1940	Alfons RUIZ GUERRERO	52	Santonera	Mecanic	-	"
"	12.11.1940	Joan CASASUS COLOM	42	Barcelona	"	C.	"
"	13.11.1940	Just PENA CAMBRA	38	Santa Cruz Longueras	Tranviarie	C.	J.M. nº 14
"	13.11.1940	Josep PELEGRI ORTIZ	22	Mazarón	Jornaler	C.	"
"	13.11.1940	Josep MARTELL GUITART	33	Barcelona	Obrier	S.	"
"	13.11.1940	Jacint SALAT FELTU	34	"	Paleta	S.	"
"	13.11.1940	Josep PEREZ CABRERA	32	"	Camiser	C.	"
"	14.11.1940	Miquel BERNABEU BARCELO	40	Vilajoana	Jornaler	C.	J.M. Badalona
"	14.11.1940	Francesc ANDORRA EXPOSITO	37	Alloza	Peó	C.	"

BARCELONA												
Tarragona	24.7.1940	Jordi MARTI SALAS				32	Barcelona	Ferrovianí	C.	J.M. Badafoni		
"	6.9.1940	Francesc TORNE MANE				50	García	Pages	C.	J. Especial Liquidac.		
Girona	28.6.1940	Maria TARRADELLAS ORIOLS				37	Ripoll	Filador	C.	J.M. Perman.		
Castell Montjuic	15.10.1940	Lluís COMPANYS JOVER (19) (Tom 89 - Foli 13 - Dics- trictes I - Hora 6,15)	President GE- NERALITAT DE CATALUNYA			58	El Tarrós	Advocat	C.	Auditoria de Guerra		
Camp-Boia	18.1.1941	Joan Bta. SAIZ HERNANDEZ				28	Cartagena	Mecanic	C.	J.M. nº 10		
Girona	10.3.1941	Pete LLAMPALLAS CAMARASA				32	El Masnou	Advocat	S.	J.M. nº 1		
Camp-Boia	18.3.1941	Fco. FERNANDEZ CONDE ARIAS				44	Barcelona	Electric.	C.	J.Militar Liquidac.		
"	18.3.1941	Otili ALBA POLO (20)				26	"	Comptable	S.	J.M. Espec. Capit. Gral.		
"	18.3.1941	Tomás PONS ALBEJA (21)				30	"	Comerc	S.	"		
"	19.6.1941	Vicenc PALAU PUJOLA				22	"	Xofer	C.	J.M. Igualada		
"	29.7.1941	Josep GALLARDO ESCUDERO				35	Alcalá Rio	Comerc	-	J.M. nº 8 bis		
Lleida	16.8.1941	Pete CASTELLA BORRAS				40	Barcelona	-	S.	J. Militar Liquidac.		
Camp-Boia	16.12.1941	Andreu VALLS SAFONT				23	"	Mecanic	S.	J.M. nº 20		
"	14.2.1942	Carles IBANEZ GARCIA				30	Petrel (Alacant)	Futbolista (Oviedo)	C.	J.M. nº 16		
"	14.2.1942	Estebe RIERA CASANOVAS				49	Vilama jor	Former	C.	"		
"	14.2.1942	Joan RODRIGUEZ MONTSERRAT				20	Barcelona	Electric.	S.	"		
"	14.4.1942	Leopold CALLEJA MANZANARES (22)	(DB 15.4.42)			33	Villan Alcon- dete (Alacant)	G. Assalt	-	J.M. nº 4		
"	14.4.1942	Joan MARTINEZ JOVER	(DB 15.4.42)			34	Murcia	Fontaner	-	"		

BARCELONA													
Camp- Bota	19.6.1942	Josep FONTANALS PASQUAL	C.N.T. (D.B. 1.7.42)	45	Barcelona	Jornaler	C.	J.M. n° 7					
"	15.8.1942	Alfred IBANEZ BIOSCA	C.N.T. Membre Trib. Popular (D.B. 2.5.42)	61	Xativa	-	C.	"					
"	23.9.1942	Josep MARTINEZ CARACOCHE	C.N.T. (D.B. 23.9.42)	31	Barcelona	-	S.	J.M. n° 11					
"	16.10.1942	Josep GONZALVO BENEDICTO	C.N.T. (D.B. 17.10.42)	39	Gabñ (Franca)	Xofer	C.	J.M. n° 7					
"	15.8.1942	Amador POZO DALMAU	C.N.T. (D.B. 15.8.42)	36	P. Nuevo (Córdoba)	Mecanic	C.	J.M. Peñma- nente n° 2					
"	16.10.1942	Pere CASTILLO MARTOS	C.N.T.-F.A.I. (D.B. 17.10.42)	32	Lucar	Jornaler	C.	J.M. Hospi- talet					
"	16.2.1943	Amador FERNANDEZ TALLANTE		28	Contiel Viña (Almería)	"	S.	J.M. Even- tual Grano- llens					
"	17.4.1943	Alfons GIRALT NINOT	(D.B. 18.3.43)	36	Burriana (Castelló)	Teixidor	C.	J.M. Even- tual n° 7					
"	17.4.1943	Patricio PASTOR LOPEZ	F.A.I. (D.B. 21.1.43)	32	Valladolid	Moldejador	C.	J.M. Even- tual n° 2					
"	19.5.1943	Josep FERRER BERBIS		32	Belmonte (Teruel)	-	C.	J.M. n° 7					
"	19.5.1943	Adolf GAZQUEZ RODRIGUEZ	(D.B. 17.10.43)	31	Huerca Overa (Almería)	-	C.	J.M. Peñma- nente n° 1					
"	8.7.1943	Eduard FRAU ESTIARTE	C.N.T. (D.B. 9.7.43)	40	Barcelona	Sastre	C.	J.M. Bada- lona					
"	14.7.1943	Josep ALVEROLA ESTEBAN	P.S.U.C. (D.B. 15.7.43)	46	Murcia	Jornaler	C.	J.M. Hospi- let					

BARCELONA

Camp-Boia	27.7.1943	David GARCIA ALTAMIRA	C.N.T.-F.A.I. (D.B. 16.5.43)	33	Tuy (Pontevendra)	Electric.	C.	J.M. Even-tual n° 7
"	31.7.1943	Joaquim VIVES ESBRI	JJ.LL. (D.B. 1.8.43)	36	Barcelona	Cap Escenari	C.	J.M. n° 17
"	10.12.1943	Josep M ^a GARCIA MELLADO	P.C.E. (D.B. 12.12.43)	38	Algeciras	Barber	C.	J.M. n° 7
"	11.2.1944	Miquel ARENAS PONS	E.C.	42	Barcelona	Mecanic	C.	J.M. n° 14
"	11.2.1944	Felicía BLAYA JUNTA		24	"	-	S.	J.M. Perma-nente n° 2
"	11.2.1944	Josep GUIA CRUCETA		21	Sarrión (Teruel)	-	-	"
"	11.2.1944	Just BUENO PEREZ (23)	C.N.T.-F.A.I. (D.B. 3.7.41)	36	Muncheza	Torner	C.	J.M. Even-tual n° 2
"	23.5.1944	José RODRIGUEZ ARO	JJ.LL.	30	Cuevas Almazora (almería)	"	C.	J.M. Even-tual n° 10
"	23.5.1944	Vicenc SANCHEZ ROMERO		48	Valencia	-	S.	J.M. Perma-nente n° 2
"	15.10.1944	Josep RAMON ALVAREZ		27	Asesora Orión (Valladolid)	Pagés	C.	J.M. Perma-nente n° 3
"	15.10.1944	Cesar SAMARRIBA LEDESA		35	Beranga (Santander)	Xofer	S.	J.M. Perma-nente n° 3
"	15.10.1944	Vicenc BADIA MARIN		31	Castelló	Electric.	S.	"
"	15.10.1944	Leocadio RUIZ FARAJO		30	Calzada Calatrava (C.Real)	Pagés	S.	"
"	15.10.1944	Lluís VITINI FLOREZ	P.S.U.C. Cap grup maquis	22	Fuenterrabia (Guipúzcoa)	Jornaler	S.	"
"	20.1.1945	Joan PINOS LACAMBRA	P.S.U.C. Membre maquis	31	Barcelona	Tapicer	C.	J.M. Líquidac. n° 7

BARCELONA									
Camp-Boia	19.7.1945	Josep MONTANER FORNAS		32	Barcelona	Fuster	C.	J.M. n° 10	
"	19.7.1945	Pascual SOMOZA LLORACH		30	"	Jornaler	C.	"	

LLOC D'EXECUCIO	DATA	NOM I COGNOMS	MILITANCIA	EDAT	NAT	PROFESSIO	CIVIL	NOTIFICACIO OFICIAL
-----------------	------	---------------	------------	------	-----	-----------	-------	---------------------

ESPLUGUES LLOBREGAT

Camp- Bota	22.4.1939	Josep CORTADA ROS		47	Esplugues Llobregat	Matarife	C.	J. Especial Ejecuciones
"	23.4.1939	Fabía BIRTOS CASADO	C.N.T.	54	Valladolid	Paleta	C.	J. Especial
"	2.5.1939	Joan TARRAGONA COLLADO		35	Barcelona	-	C.	J.M. nº 10
"	10.5.1939	Facund FERNANDEZ MELCHOR	C.N.T.	30	Aguilar (Murcia)	Xofer	S.	J.M. nº 13
"	23.5.1939	Damas GARCIA CALVO	C.N.T.	51	Balisa (Segovia)	-	-	J.M. nº 9
"	4.11.1939	Cristóbal JUST ALICART		30	Esplugues Llobregat	Paleta	C.	J.M. nº 13
"	14.7.1943	Manuel COTS BOFARULL	C.N.T.	32	Benifallet	Torner	-	J.M. nº 1 San Felú Llobregat
"	7.5.1943	Josep MONTIEL SOLER	C.N.T.-F.A.I. (D.B. 4.9.42)	32	Cieza (Murcia)	Jornaler	S.	J.M. nº 12
"	7.5.1943	Felip RATERO PEREZ	C.N.T.-F.A.I. (D.B. 4.9.42)	29	St. Espiritu (Salamanca)	Pages	S.	J.M. nº 12

LLOO D'EXECUCIO	DATA	NOM I CONGNOMS	MILITANCIA	EDAT	NAT	PROFESSIO	ESTAT CIVIL	NOTIFICACIO OFICIAL
--------------------	------	----------------	------------	------	-----	-----------	----------------	------------------------

HOSPITALET LLOBREGAT

Camp-Bota	23.4.1939	Joan LORCA DALMAU	C.N.T.	20	Figueres	Mecanic	S.	J. Especial
"	7.5.1939	Agustí ARAGONES JIMENEZ		49	Barcelona	Forner	C.	J.M. nº 6
"	18.5.1939	Pere ANTON ROIG		45	Ubiel (Tarragona)	Pages	C.	J.M. nº 8
"	18.5.1939	Josep PALOS ALGUERA		47	Barcelona	Sereno	C.	"
"	18.5.1939	Pere MAGIN RUIZ	C.N.T.	47	"	Venedor	C.	"
"	7.7.1939	Constantí TORMO GIL		29	Ayasa (Valencia)	Jornaler	C.	J.M. nº 9
"	9.7.1939	Ambrosí RODRIGUEZ RUBIO	C.N.T.	-	Hospitalet	Paleta	S.	J.M. nº 11
"	27.7.1939	Josep PASTELLE CANALS		49	Castellbis- bal	Jornaler	C.	J.M. nº 15
"	26.8.1939	Josep ALONSO MELLADO	C.N.T.	33	Cuevas d'AL- mazora	Embalador	C.	J.M. nº 6
"	17.10.1939	Manuel IBANEZ NAVARRO	C.N.T.	21	Barcelona	-	S.	J.M. nº 1
"	16.11.1939	Antoni FUENTES BOJ		47	Alacant	-	C.	J.M. nº 4
"	14.2.1940	Enric VILA FARRÉS		23	Hospitalet	Obren Tex-	S.	J.M. nº 1
"	7.6.1940	Josep LOPEZ ALCOCER		30	Alkoma (Valencia)	-	C.	J.M. nº 10
"	29.5.1941	Antoni MONTAGUDO HER- NANDEZ	C.N.T.	36	Espinardo (Murcia)	Jornaler	C.	J.M. Hospitalet
"	16.10.1942	Francisc RUIZ BALLESTER	C.N.T.-F.A.I. (D. B. 30.7.42)	38	Algeciras	Carreter	C.	"

HOSPITALET LLOBREGAT								
Camp-Boia	10.11.1942	Martirián DOMINGO FORTUNY	C.N.T.-F.A.I. (D.B. 11.11.42)	32	Morell	Cuiner	C.	J.M. Hospitalalet
"	16.2.1943	Manuel TORA BELLIDO		32	Castelló	Jornaler	C.	"
"	24.3.1943	Pere MARTINEZ OLMOS	(D.B. 25.3.43)	29	La Unión (Murcia)	Metal.lur- gic.	S.	"
"	7.5.1943	Vicenc HERRERA GARCIA		46	Burgos	Fornet	C.	"
Tarragona	16.11.1939	Dídac PEREZ CASTELLON	C.N.I.	30	Mazarroñ (Murcia)	-	C.	J.M. Insti- tor Plaza
Barcelona	26.6.1942	Josep DOMENECH AVELLANET	JJ.LL. (L.V. 1.9.39)	21	Barcelona	Paleta	-	J.M. Hospitalalet
"	30.4.1943	Josep SEGARRA VENTURA		36	"	Electricista	C.	J.M. Hospita- let nº 17

LLOC D'EXECUCIO	DATA	NOM I CONGMUS	MILITANCIA	EDAT	NAT	PROFESSIO	EDAT CIVIL	NOTIFICACIO OFICIAL
-----------------	------	---------------	------------	------	-----	-----------	------------	---------------------

S. ANDRIA DEL BESOS

Camp-Boia	28.3.1939	Julia CABALLERO PELEJERO		29	Badalona	Litograf	C.	J.M. Sector 1
"	4.5.1939	Andreu PRATS MANUEL	C.N.T.	49	El Grau (Valencia)	Peo	V.	J.M. Sector 5
"	27.5.1939	Antoni VIVANCOS LORENTE	C.N.T.	25	Mazarón	Xofer	C.	J.M. Sector 1
"	16.11.1939	Jacint RABASA MARC		32	Argelague	Ferrovitari	C.	J.M. Sector 4

LLOC D'EXECUCIO	DATA	NOM I COGNOMS	MILITANCIA	EDAT	NAT	PROFESSIO	ESTAT CIVIL	NOTIFICACIO OFICIAL
-----------------	------	---------------	------------	------	-----	-----------	-------------	---------------------

S. COLOMA DE GRAMANET

Camp-Bota	26.3.1939	Santiago DIEGO CLAVERO		55	Maela (Saragossa)	-	C.	J.M. Sector
"	6.7.1939	Joan CAMPOS NINARRO	C.N.T.	44	Lorca	Jornaler	C.	J.M. Sector
"	2.8.1939	Pascual MIRALLES SOLER	C.N.T.	50	Barcelona	Mecanic	C.	J.M. nº 19
"	8.8.1939	Joan PABLO JOSE		48	Sta. Coloma Gramanet	-	C.	J.M. nº 2
"	18.10.1939	Celestè BUADA SALVADOR		-	Sta. Coloma Gramanet	Pages	C.	"
"	25.10.1939	Josep MURO ARIAS	C.N.T.	48	Pertusa (Osca)	Jornaler	C.	"
"	4.11.1939	Joan PLA AULET	C.N.T.	45	Barcelona	Lampista	C.	"
"	4.11.1939	Albert RIQUELVE ALMA-PICHA	C.N.T.	41	Barcelona	Paleta	C.	"
"	29.7.1940	Manel CAMPENY PUEYO	U.J.A. J.J.SS.UU	22	"	Ferrovitari	S.	J.M. nº 14
"	14.11.1940	Pelayo GIMENEZ PALACIOS		29	Valladolid	Curtidor	C.	J.M. Badalona
"	7.5.1940	Estebe BARROT BRELL		42	Mataró	Jornaler	C.	"
"	12.6.1940	Pete ALFARA SACASA	C.N.T.	37	Barcelona	Tornier	C.	J.M. Arenys Mar
"	4.6.1943	Hilari MARTINEZ LLAVERA	C.N.T. (D.B. 6.6.43)	46	Cuevas Almazora	Jornaler	C.	J.M. Badalona
"	29.7.1943	Pete BLASCO PASCUAL	C.N.T. (D.B. 30.6.42)	28	Ardoria (Terol)	"	C.	"

Notes

- (1) L.V. 7 Febrer 1939. Dóna noticia que l'Auditoria instal.lada al Palau de Justicia "está imprimiendo gran actividad a la Tramitación de atestados y denuncias.

El Juzgado de Guardia permanente, a cuyo frente actúa un juez militar con personal habilitado, se ocupa de los primeros atestados, los cuales, una vez cumplimentados, pasan a la Auditoria el mismo día, comenzando el Juez la instrucción del correspondiente sumario, pasando a la Superioridad después de evacuados los trámites pertinentes.

Como ya anunciamos, en breve, quizá esta misma semana, comenzará la actuación de los Tribunales militares, y, probablemente, el primer Consejo de Guerra que se celebrará será contra el ex-diputado Eduardo Barriobero..."

L.V. 8 Feb. 1939 a dos columnes explica la comparecència de E.Barriobero enfront un Consell de Guerra "La sala estaba adornada con una bandera nacional y el retrato del Caudillo... Abierta la audie ça pública, entró en la sala númeroso público que presenció toda la vista de la causa... En su libro "Francmasoneria", publicado en 1935, confiesa que tiene el grado 33 de la masonería y el cargo de Graumaestre..."

- (2) L.V. 14 Febrer 1939. Explica el seu Consell de Guerra

- (3) Ibid. L.V. 14 Febrer 1939. Explica el seu Consell de Guerra.

- (4) L.V. 15 Febrer 1939. Se l'acusa de "Jefe de una banda que operaba en las inmediaciones de la Rabassada".
- (5) L.V. 14 Febrer 1939. A més d'explicar la seva vista enfront el Consell de Guerra, en l'apuntament se l'acusa de ser "Presidente de la Asociación de Donadores de Sangre para los heridos del Ejército Rojo."
- (6) L.V. 16 Febrer 1939 el presenta com "carcelero del S.I.M. en la calle Urgel".
- (7) L.V. 16 Febrer 1939 presenta causa dient que "Era el hombre de confianza del conocido checkiçta Gassol... Estuvo encargado, en la terrorífica organización, de la sección de Archivo, y perteneció luego a la de Agentes de Investigación del SIM".
- (8) L.V. 16 Febrer 1939 diu que era "intérprete de la embajada soviética y del Komintorn".
- (9) L.V. 4-5-1939 l'acusa a més de l'intent d'atrac al Cinema Fèmina de "carabinero voluntario durante la época roja. Actuó en la primera Brigada de Infantería de la Armada... Formó parte de la columna Durruti y del llamado "Batallón de la Muerte"...
- (10) Membre -i principal dirigent d'Unio Catalanista Pàtria Grup molt reduït de nacionalisme radical. Politicament independents d'altri.

(11) L.V. 13 Juny 1939, fa un complet informe del seu Consell de Guerra. Es acusat de presumpte "constructor de las checas de Barcelona" i que de totes "las que funcionaron... ninguna de ellas revistió la perversidad de las de Barcelona.

(12) L.V. 13 Set. 1939 anuncia la seva execució i sota la filosofia que acull ara l'exercici de la llei. "Como se verá, la Justicia de nuestro convicto Caudillo Generalísimo, es rápida y cortante en estos casos de perturbación del Orden Público. La nueva España procederá implacable contra aquellos que intenten perturbar su ritmo de honradez y de imperio..."

Eren procedents del Moviment Llibertari de l'exili. Venien de Marsella.

(13) Membre del Comité de Presos, de la Model. A l'Avui, 15 oct. 1976. Fernandez Jurado s'equivoca en dir l'època que fou afusellat.

(14 y 15) L,V. 20 Abril 1940. Els acusa de "banda de atracadores que realizó en esta ciudad..." També L.V. 25 Abril 1940 pública l'execució de la sentència.

(16) L.V. 26 Abril 1940 anuncia l'execució de "quienes fugiéndose agentes de la autoridad perpetraron un atraco a mano armada en una casa de la calle Salvadors".

- (17) L.V. 5 Juliol 1940 anuncia l'execució per haver estat "condenados a la última pena, autores del atraco perpetrado recientemente en la Via Augusta".
- (18) L.V. 5 Juliol 1940, "condenado a la pena máxima por el delito de atraco a mano armada.
- (19) El Tribunal Regional de Responsabilidades Políticas, publica el 26 de Juliol de 1939:

"D. Salvador Heredia de Vargas Machueca, teniente honorífico del Cuerpo Jurídico Militar, Juez instructor provincial de responsabilidades políticas de Barcelona.

Hago saber: Que en este Juzgado de mi cargose incoa expediente de responsabilidades políticas contra don Luis Companys Jover, ex presidente de la Generalidad de Cataluña, en virtud de haberlo aco dado el Tribunal Regional de Responsabilidades Políticas de esta capital, por lo que todas cuantas personas tengan conocimiento de cual haya sido la conducta política y social del mencionado inculpado, así como cuales sean los bienes de su pertenencia, está en la obligación de ponerlo en conocimiento de este Juzgado o del correspondiente al que tenga el domicilio el declarante; haciéndose saber, además que ni la ausencia ni la incomparecencia del inculpado retendrá la tramitación ni fallo del expediente. Barcelona, 26 de Juliol de 1939. Año de la Victoria." L.V. 4 Agosto 1939. També enuncia adictes sobre

"...Buenaventura Gassol y José Dencás, consejeros de la Generalidad, y de cuales son los bienes de su pertenencia".

(20) Segons A. Viladot:

"Responsable de propaganda. Havia aconseguït de connectar amb la direcció de Perpinyà del PSUC". Treball nº 628, 22-28 maig 1980. pag. 8.

(21) Ibid. A Viladot. op cit. p. 8 "s'encarregava de l'ajut als presos".

(22) D.B. 15 Abril 1942 en donar noticia de la seva execució diu "dirigente en una de las principales "chechas" de Barcelona".

(23) D.B. 3 Juliol 1941 amb motiu de la seva detenció diu "Este sujeto, acompañado de Lucio Segúndez, Vicente Ferré Martín y José Martínez Ripoll, asesinó el 29 de abril de 1936 a los hermanos Miguel y José Badía, hecho que recuerdan la mayoría de los barceloneses, tanto por su trágico alcance como porque dio origen a un escandaloso proceso que motivó que por aquel doble asesinato fueran encarcelados varios falangistas a quienes se pretendía achacar, a sabiendas de que se les calumniaba, la comisión de tal delito... Un agente, contra la opinión pública, descarriada por la Prensa de aquel régimen (frente-populista) averiguó quienes eran los asesinos y detuvo a Justo Bueno, a quien una testigo presencial reconoció repetidas veces en rudas de presos como el

que disparara contra Miguel Badia. Ello no obstante, Bueno fue puesto en libertad y los falangistas continuaron en prisión. Recién triunfante en Barcelona la revuelta era aquel policia, don Jaime Vizern Galabert, asesinado a balazos dentro de un coche que se le secuestró cuando se hallaba cer-
nando en el bar Velódromo. Una testiga del secuestro recon-
oció como uno de sus autores a José Martinez Ripoll, que con Bueno matara a los Badia".

Confidencialment se m'ha que el "inexplicablemente se en-
contraba en nuestra ciudad desde hace algún tiempo" que en-
capçala la ressenya periodística está en funció de què du-
rant la guerra va fer el doble joc.

- (24) Lopez Raimundo diu erròneament "afusellat en la inmediata post-guerra". Veigis Nous Horitzons nº 64 Juny 1980 p. 39.

REGIÓ I

MARESME

LLOC	D'EXECUCIÓ	DATA	NOM I COGNOMS	MILITANCIA	EDAT	NAT	PROFESSIÓ	ESTAT CIVIL	NOTIFICACIÓ OFICIAL
ALELLA									
Camp-Boita		10.05.39	Melcior PERICH GUARDIA	U.R.	52	Alella	Pagès	C	J.M. n°13
"		11.05.39	Joan GALVANY OLIVERAS	U.R.	30	Mataró	Pagès	-	J.M. n°7
"		11.05.39	Antoni PUJADAS NIELL	E.R.C. (P.S.U.C.) Alcalde	49	Alella	-	C	J.M. n°7
"		24.05.39	Antoni VIDAL VENTURA	U.R.	47	Piera	Pagès	C	J.M. n°20
ARENYS DE MAR (1)									
Camp-Boita		12.07.39	Jaume CARRERA AMELLA	C.N.T.-F.A.I.	-	Arenys de Mar	-	-	J.M. n°12
"		12.07.39	Vicenç CANAMERAS COLOMER	C.N.T.-F.A.I.	20	Mataró	Tintorer	C	J.M. n°12
"		16.07.39	Jesús REBOLLO GIMENEZ	C.N.T.-F.A.I.	30	Rincón S. Ginés (Murcia)	Tintorer	C	J.M. n°12
"		18.10.39	Josep MARTI MARTORI	U.G.T.	34	Arenys de Mar	Teixidor	C	J.M. n°2
"		07.11.39	Joan MENDEZ SANCHO	C.N.T.-F.A.I.	-	Calanda	G. Civil	C	J.M. n°4
"		08.11.39	Angel BALLESTER FALCO	C.N.T.-F.A.I.	26	Arenys de Mar	-	-	J.M. Plaza
"		09.06.42	Joan PALLAS SEGUEROLAS	C.N.T.-F.A.I.	52	Alcover (Tarrag.)	Journaler	C	J.M. Arenys de Mar
"		18.07.39	Vicenç CARBO ARSO	C.N.T.-F.A.I.	40	Algova	-	-	J.M. n°14
ARENYS DE MUNT (2)									
Camp-Boita		11.03.40	Josep COLOMER TORRENTS	C.N.T.-F.A.I.	31	Arenys de Munt	Paleta	S	J.M. Granollers
"		12.06.40	Joan LLEONART FARRAN	C.N.T.-F.A.I.	30	Mataró	-	C	J.M. Arenys de Mar
"		20.07.40	Vicenç HERNANDEZ BAYO	C.N.T.-F.A.I.	34	Bunyol (Valencia)	Miner	C	Auditoria Guerra Girona
"		12.11.40	Roc MARTI HUGHET	C.N.T.-F.A.I.	34	Bellpuig	-	C.	J.M. n°16

ARGENTONA									
Camp-Bota	08.07.39	Domènec FERNANDEZ GIOL	-	33	Argentona	Fuster	C	J.M. n°10	
"	01.08.39	Josep LLADO ROS	E.R.C.	35	Argentona	Industrial	S	J.M. n°19	
"	01.04.40	Joaquím VILLARROYA BAYO	C.N.T.	46	Tetol	Jornaler	C	Audit. Guerra Göt	
"	13.04.40	Joan CASOLA FERRER	-	43	-	Ferrer	-	J.M. n°9	
"	01.07.40	Ramón FLORELLIS CONTE	C.N.T.	39	Barcelona	Xòfer	C	Audit. Guerra Göt	

CALELLA									
Camp-Bota	31.07.43	Xavier PASQUAL CARLOS (3)	C.N.T.-F.A.I.(D.B.1.8.43)	33	Jubrieta (Navarr.)	Jornaler	C	J.M. Badalona	

CANET DE MAR (4)									
Camp-Bota	12.03.39	Francesc TORRÍS MASRIERA	E.R.C.	44	Canet de Mar	-	-	J.Espec. Ejectuc.	
"	17.10.39	Josep PUIGDEFABREGAS LLIBRE	C.N.T.-F.A.I.	37	Canet de Mar	-	-	J.M. n°1	
"	17.10.39	Josep RAURENT MARTI	C.N.T.-F.A.I.	52	Canet de Mar	-	-	J.M. n°1	
"	27.10.39	Josep SERRA BRUCH (a.Jep)	C.N.T.-F.A.I.	38	Canet de Mar	Pescador	C	J.M. n°4	
"	18.11.39	Marcel URPINELLS VIRGILI	C.N.T.-F.A.I.	29	Canet de Mar	-	-	J.M. Plaza	
"	18.11.39	Martí SOLER CABALLE	C.N.T.-F.A.I.	27	Canet de Mar	-	-	J.M. Plaza	
"	08.07.40	Pete MARTI JORDA (a.Petet)	C.N.T.-F.A.I.	31	Canet de Mar	Teixidor	C	J.M. Canet de Mar	
"	19.06.42	Josep TORRIS MASRIERA	C.N.T.-F.A.I.	38	Canet de Mar	Torner	C	J.M. n°7	
"	24.03.43	Joan TORRIS BACHS	C.N.T.-F.A.I. (D.B. 25.3.43)	32	Canet de Mar	Teixidor	S	J.M. Arenys Mar	

HORSAVINYA-TORDERA		Josep COMAS ARBOIX		C.N.T. Membre Comitè		Arbucies		-		S		J.M. n°8	
Camp-Bota	17.10.39					34							

EL MASNOU		Miquel COLOMER SURTOL (5)		E.R.C.		40		Mèxic		Func. Mupal.		C		J.M. n°5	
Camp-Bota	04.05.39	Salvador MARFA MARTI		E.R.C. Alcalde durant Guerra		42		Masnou		Mecanic		-		J.M. Plaza	

WATARÓ		(6)		Joaquím CASANOVAS VALLADOLID		C.N.T.		41		Mataró		-		J.Esp. Ejecuciones	
Camp-Bota	12.03.39	Salvador MACIA BASSAS		E.R.C. Comissari guerra		-		39		Mataró		-		"	
"	16.03.39	Josep EROLES ESCOLA		E.R.C. Alcalde Repúbl.		JJ.LL.		37		Mataró		Secret. Mupal.		"	
"	16.03.39	Josep ABRIL ARGEMI		E.R.C. Alcalde Repúbl.		C.N.T.		70		Palautordera		St. Andreu LLAVAN.		"	
"	28.03.39	Pere SORIANO SANS		-		-		44		Mataró		Carreter		J.Esp. I Sector	
"	28.05.39	Lluís CERDA COMAS		-		-		31		Vilassar Mar		Viatjant		J.Esp. n°2	
"	25.10.39	Alfons MARTINEZ MARTINEZ		-		-		29		X(Alacant)		Jornaler		J.Esp. n°2	
"	27.10.39	Jacint PONS VALLS		C.N.T.		-		49		Manresa		Lampista		J.Esp. n°4	
"	27.10.39	Joaquím BRAVO DOMINGO		-		-		33		S.Vice. Alcántara		Ebanista		J.Esp. n°4	
"	05.12.41	Miquel MAURI MASJUAN		Catòlic-Catalanista		-		27		Mataró		Tipògraf		J.Esp. Mataró	
"	04.02.42	Juli BECERRA BERMUDEZ		C.N.T. (D.B. 4.2.42)		-		39		Mercadal-Maó		Tintorer		J.Esp. Mataró	
"	04.02.42	Manel CORDON ESTEVES		C.N.T. (D.B. 4.2.42)		-		32		Malgrat		Tintorer		J.Esp. Mataró	

MONTGAT											
Camp-Bota	11.05.39	Francesc GARCIA FERNANDEZ	C.N.T.-F.A.I.	-	Jaén	-	C	J.M. nº 7			
"	17.05.39	Joan MARQUEZ SEGURA	C.N.T.-F.A.I.	77	Cuevas Almanzora (Almería)	Jornaler	C	J.M. Sector VII			
"	16.07.39	Ramón RIBET FAURA	C.N.T.-F.A.I.	24	Montgat	Vidrier	S	J.M. nº 13			
"	18.07.39	Pere GALDON LACUESTA	C.N.T.-F.A.I.	39	Barcelona	-	-	J.M. nº 14			
"	29.07.39	Bertomeu FUENTES SIRVIENTES	C.N.T.-F.A.I.	26	Cuevas Almanzora (Almería)	Peó	C	J.M. nº 16			
"	18.10.39	Joan A. SORIANO HERRONDO	C.N.T.-F.A.I.	37	Mazarrón	Jornaler	C	J.M. nº 2			
"	04.07.40	Pere HERNANDEZ HERRADA	C.N.T.-F.A.I.	35	Mazarrón	-	C	J.M. nº 9			
"	12.04.40	Andreu CAMPOY VIVANCO	C.N.T.-F.A.I.	41	Totana (Murcia)	Jornaler	C	J.M. Badalona			
"	14.11.40	Francesc SANTISO CERVANTES	C.N.T.	34	Sarriches (Almer.)	Fogoner	C	J.M. Badalona			
PALAFOLLS											
Camp-Bota	16.06.43	Carles PAGES SOLER	C.N.T. (D.B. 16.6.43)	31	Arbucies	Carboner	C	J.M. Badalona/Matru			
"	27.07.43	Francesc FIGUERAS REGALES	C.N.T.-F.A.I. (D.B. 28.7.43)	59	Baldellón (Osca)	Jornaler	C	J.M. Badalona			
PINEDA											
Camp-Bota	02.07.40	Bertomeu GOMEZ BIUDES (m. Bartolo)	C.N.T.-F.A.I.	42	Palomares	Pages	C	J.M. Aud. Girona			
"	27.03.43	Josep NAVARRO TOLEDO	C.N.T.-F.A.I.	31	Cuevas Almanzora	Jornaler	S	J.M. Badalona/Matru			