



**Arxiu històric** FUNDACIÓ JAUME BOFILL

# Sant Vicenç dels Horts: Así crece el Baix Llobregat

Joan Costa

NOVEMBRE 1977

FUNDACIÓ  
*Fundació*  
**JAUME**  
*Jaume*  
**BOFILL**  
*Bofill*





TRABAJO DE INVESTIGACION: DEPARTAMENTO DE ACCION SOCIAL DE  
CARITAS DIOCESANA DE BARCELONA .

DIRECTOR DEL ESTUDIO: JOAN COSTA (SOCIOLOGO)

TRABAJADORES SOCIALES: MARIA JOSE AYMERICH, PILAR MASSANA, PILAR NUBIOLA.

Imprime: Càritas.Plaza Nueva, 1. Barcelona -2-.  
Fotografía y composición: Josep Arenas.  
Barcelona, noviembre 1977

# INDICE

3	INTRODUCCIÓN
8	IMÁGEN DE SANT VICENÇ
14	DEMOGRAFÍA
16	LA POBLACIÓN DE SANT VICENÇ
17	ESTRUCTURA DE LA POBLACIÓN, POR EDADES
18	ORIGEN DE LA POBLACIÓN
21	NIVEL DE ESTUDIOS
23	ESTRUCTURA SOCIO-PROFESIONAL
25	COMPOSICIÓN DEL NÚCLEO FAMILIAR
26	CONCLUSIONES
27	APROXIMACIÓN SOCIO-ECONÓMICA
32	ANÁLISIS SOCIO-URBANÍSTICO
34	TRAMA URBANA
35	VIVIENDA
36	INFRAESTRUCTURAS
38	CONCLUSIONES
40	EQUIPAMIENTOS
41	EQUIPAMIENTO CIUDADANO-URBANO
45	EQUIPAMIENTO ESCOLAR
51	EQUIPAMIENTO SANITARIO
52	CONCLUSIONES
54	SONDEO A LA POBLACIÓN
56	CON QUIEN SE HA HABLADO
57	CARACTERÍSTICAS DE LAS FAMILIAS ENCUESTADAS
58	LA CUESTION ESCOLAR
60	LA VIVIENDA
62	LA CUESTION SANITARIA
65	VIDA ASOCIATIVA
66	PROBLEMATICA VIVIDA
67	CONCLUSIONES
68	ASOCIACIONES
68	ANTES DEL FRANQUISMO
70	DURANTE EL FRANQUISMO
73	ULTIMO PERIODO DEL FRANQUISMO Y LA REFORMA
77	APÉNDICES
78	GRAFICOS: - Pirámide de edades por barrios. - Nivel de estudios por barrios
81	PLANO: División por barrios.
82	MODELO DE ENCUESTA



Este estudio, de un pueblo del Baix Llobregat, quisiera ser una aportación a todo el esfuerzo y a toda la lucha de los vecinos.

---

Sin perder de vista el análisis científico y una metodología adecuada, hemos evitado elocubraciones, a fin de conectar prioritariamente con una base y finalidad operativas.

El conocimiento del lugar donde vives es necesario cuando te planteas el ejercicio del derecho a vivir como persona. A pesar de que aún es difícil la realidad de conciencia colectiva, pensamos - que, día a día, ésta va creciendo, mientras se hace más capaz de - recuperar su función de gestión y estructuración de la vida social que le había sido usurpada.

Este estudio es fruto de un trabajo colectivo: técnicos del trabajo social, asociaciones de vecinos, maestros, vecinos del pueblo, todos juntos hemos hecho posible tener en nuestras manos estas páginas impresas que quieren ser un instrumento válido para la acción.

No daremos soluciones, ni era ésta la idea que teníamos al - comenzar. Las soluciones tenemos que encontrarlas entre todos. Lo - que sí intentamos hacer, es aportar todos los datos y realidades - necesarias a fin de que queden claras cuáles son las prioridades - a tener en cuenta ante toda la problemática del pueblo, cuáles son las mejores pistas de actuación. Y sobretodo, cuáles son los puntos en los que unitariamente, como pueblo, como colectividad, hemos de tener en cuenta a la hora de las reivindicaciones, acciones diversas, actuaciones. Si hasta ahora se ha jugado con el pueblo, creando unas situaciones denigrantes, muchas veces ya irreversibles, es necesario que este proceso, no sólo se pare sino que se - intente recuperar cuanto sea posible.

Y esto será posible si el pueblo toma conciencia.  
Este estudio quiere colaborar a esta tarea.

# INTRODUCCION



## "COMO, DESDE LOS FENICIOS HASTA HOY, HEMOS CONSEGUIDO UNA URBANIZACION CIUDADANA SIN ORDEN NI CONCIERTO"

Pueblo de la comarca del Baix Llobregat, está situado a 18 Kms. de Barcelona, en un llano, a la derecha del río y al pie de la carretera de Sant Boi, que comunica con la de Barcelona a Vilafranca.

Por todos los hallazgos habidos en su término municipal es considerado uno de los pueblos más antiguos de la comarca: fragmento del mamut del Parque de la Ciudadela, cerámicas y piedras en Puig Castellá de influencias griegas y fenicias, ánforas de la época romana en los contornos de la iglesia actual. Todos estos hallazgos y otros que sería largo enumerar dan solera y tradición a la villa.

Durante la Edad Media tuvieron una destacada presencia los monjes benedictinos: Sant Pau de Barcelona, Montserrat. De esta época data el que todavía se conoce como "El Molí dels Frares" -que no era -- otra cosa que un molino para moler harina.

Posteriormente la villa pasó a manos de la Baronía de Cervelló.

La iglesia actual data de 1720. La antigua, originaria del siglo VII, fue destruida por un incendio en 1717. Hasta finales del siglo pasado Sant Vicenç era una villa cercada. Las puertas cerradas durante la noche la guardaban.

El canal del Llobregat, que tiene su origen en el término municipal de Sant Vicenç, fue construido en 1855, pero en realidad era de poca utilidad para la villa. Sólo se podían regar 3 hectáreas de terreno.

En el año 1906 se hablaba ya de Sant Vicenç dels Horts como villa de 1.809 habitantes y con un arrabal, de nombre "El Senal", y casas repartidas a lo largo de todo el término municipal.

En 1910 tiene lugar una mejora muy importante: la inauguración del 'carrilet'.

El medio de vida de los vecinos de Sant Vicenç era, por encima de todo, el cultivo de la tierra; principalmente frutas y verduras que eran vendidas en los mercados de Barcelona. La industria podemos decir que era inexistente: una fábrica de cola, un horno para material de construcción, y un molino. En el año 1935, los cementos Molins y, posteriormente la fundición Ros y Fercable.

Hasta el año 1950 (3.200 habitantes) fue un pueblo plenamente -- agrícola. Esta agricultura situada en el llano, bordeando el río de la que todavía quedan muestras, va siendo absorbida por la industrialización.

Es durante la década de los 50 cuando Sant Vicenç inicia una -- transformación radical hasta llegar a convertirse en lo que hoy es.

Es la década en la que comienzan a llegar masivamente los inmi-- grados. En la parte de la montaña donde había cultivos de viñas, oli-- vos y algarrobos, era la menos productiva de toda la zona. Los propie-- tarios eran pocos. Los informantes más antiguos en estos barrios ha-- blan de los señores Reserva, "El carnicero", y otros propietarios de -- éstos terrenos, los cuales formaban parte del Ayuntamiento.

Todas estas circunstancias -inmigración, terrenos montañosos y poco productivos, separados del pueblo, pocos propietarios y casi to-- dos dentro de la Administración- ,entre otras inherentes al sistema, - ayudan a crear unas zonas de no-urbanización dirigidos totalmente a la especulación. Los criterios que servían de guía para la ordenación del territorio eran los que permitían un máximo aprovechamiento de la par-- celación para vender. De ahí han salido las direcciones y trazados de calles sin orden ni concierto.

El proceso normal de ocupación era el siguiente: las familias , normalmente inmigradas que vivían en males condiciones -realquilados, en chabolas, etc.- y que supiraban para tener su casita o su pisito, no alcanzaban las posibilidades que Barcelona y sus alrededores exigían para satisfacer estas necesidades. Por los conductos más inverosímiles se enteraban de que en Sant Vicenç dels Horts se vendían parcelas "ba-- ratas". Los contactos se establecían de todas las maneras posibles. -- Uno de nuestros informantes nos indica que una de las formas más usua-- les era así: en un bar de Barcelona había un señor que daba informa-- ción; éste daba día y hora para entrevistarte en un bar de Sant Vicenç con un tal señor Oller. A la hora convenida -y mejor antes, puesto que para escoger la parcela se guardaba el orden de llegada a la cita- mar-- chaban todos los convocados hacia la "urbanización" (el día que fue -- nuestro informante eran 30). Una vez allí y por riguroso orden de lle-- gada, los compradores escogían el terreno.

A partir de aquí, los trámites obligatorios eran: ir al Ayunta-- miento, dejar una paga y señal a un señor X; no daban ninguna copia -- del plano del terreno, ni te pedían ningún proyecto; solamente te po-- nían la condición de no levantar ninguna barraca.

En 1955 los precios de estas zonas de montaña -La Guardia y San José- oscilaban desde 2 pesetas el palmo hasta 50 céntimos. Cuanto más cerca del pueblo, más caro era el terreno. Hay que señalar que cuando los propietarios acabaron de vender el terreno suyo, compraron los de-- más. Los pagaban a 5 céntimos el palmo y los vendían a los precios an-- terormente citados.

Cuando el comprador podía, comenzaba a edificar. Normalmente -- han sido los mismos compradores quiénes se han hecho su propia casita los fines de semana. Durante el tiempo de edificación acudieron el ur-- bano y el aparejador del ayuntamiento a inspeccionar y tomar medidas. Al cabo de un tiempo y con la casa ya terminada recibían una carta -- del Ayuntamiento que les citaba para darles los planos y pagar 8.000 pesetas. Todo ésto era y es totalmente provisional, sin ningún tipo -- de legalización. Así han nacido los barrios de Sant Josep y La Guar-- dia.

Una vez vendidos los terrenos apareció una prohibición munici-- pal en la que era castigado quién edificase en aquella zona. En cam-- bio es curioso que, durante la época de la prohibición, un almacén tu viera permiso. Con todos éstos tejemanejes, el barrio va creciendo.

Los vecinos para tener agua han de hacerse su pozo. Para tener luz tienen que usar carburo hasta el año 1962.

Para tener cloacas y desagües tienen que hacerse el pozo muerto. Cada 3 ó 4 meses sube la cuba o el carro para vaciarlos. Esta situa-- ción todavía persiste. Si bien no con la misma crueldad que al princi-- pio, sí sigue siendo una realidad.

La luz eléctrica llegó en el año 1962, pero a cargo de los veci-- nos y una aportación simbólica del Ayuntamiento (5%).

Se han hecho parte de las cloacas, también a cargo de los veci-- nos y se espera todavía la ayuda prometida del Ayuntamiento (10%).

Para tener agua -lo cual no tienen la mayoría de las familias-- hay que avisar al "técnico", que, después de tomar medidas, manda una factura de 17.000 -según nos asegura un vecino- que más las 10.000 del contador es lo que hay que pagar para tener agua. Esta es instala-- da con tuberías de plástico a 10 centímetros bajo tierra, las cuáles -- más de una vez han sido reventadas por el peso de los camiones. Ellos explican que en el depósito que abastece de agua al barrio de La Guar-- dia se encontraron recientemente dos perros muertos y podridos. Los -- vecinos bebieron de esta agua sin recibir aviso de ninguna clase.

Parece imposible que un pueblo se construya de ésta manera y -- que la Administración, el Ayuntamiento, lo tolere. De hecho recordamos que los propietarios y especuladores estaban todos o casi todos den-- tro de la Administración. Uno de los alcaldes que tuvo el pueblo y -- que no tenía terreno en la montaña prohibió la venta de terrenos e hi-- zo un intento de posibilidades de vivienda en el pueblo, pero presio-- nado por las propinas y participación en los negocios cedió y conti-- nuaron las ventas de terrenos. Otros alcaldes han prohibido edificar pero no vender.

No sólo ha sido la cuestión de los terrenos, sino también mu-- chas otras, las que dan pie a censurar toda la actuación municipal -- por parte de los vecinos de los barrios. Sirva como botón de muestra la famosa legalización, por parte del Ayuntamiento de los pozos, a -- 3.000 ptas. La solución adoptada por los vecinos y aconsejada por Sa-- nidad, fue desinfectarlos con lejía.

En la década de los 60 comienza la transformación del Plan. El Patronato de la vivienda construye los primeros bloques frente a la - fábrica Bofarull; después comienza -y termina- la construcción del Polígono de La Vinyala.

Las inundaciones, aparte de la desgracias, provocaron la construcción por parte de la O.S.H. del Grupo de Viviendas Llinàs.

Actualmente se observa un proceso rápido de nuevas construcciones de pisos en el pueblo. Ya sea ocupando espacios libres, ya sea -- por reconstrucción de viviendas viejas. Quedan todavía en el plan posibilidades de nuevas construcciones.

Así se ha hecho y se hace Sant Vicenç dels Horts.

No hemos pretendido hacer ninguna "cronología histórica". Sencillamente hecer un bosquejo de lo que es ahora el pueblo y cómo ha llegado a serlo.

A lo largo del estudio intentaremos clarificar todo este conglomerado humano. Es por ello que las muchas lagunas que en este comienzo podemos encontrar, esperamos serán tenidas en cuenta en capítulos posteriores,

Lo que sí queda claro es que un desquiciamiento como el que hemos explorado, fruto de los intereses de unos cuantos, es difícil -o mejor decir imposible- que "los intereses" de esos mismos lo arreglen.

- ¿ CUAL ES EL PLAN DE ORDENACION DE SANT VICENÇ ?
- EN LA SITUACION ACTUAL ¿ QUE PAPEL JUEGAN LOS AYUNTAMIENTOS FRENTE A ESTAS REALIDADES ?
- ¿ QUE PAPEL JUGARAN LOS PROXIMOS AYUNTAMIENTOS ?

La parte más conflictiva y realmente problemática de Sant Vi--cenç es la de la montaña. Sus vecinos pagan contribuciones, derecho de recogida de basuras, etc... y sin embargo no tienen derecho de habitabilidad.

Si hasta ahora Sant Vicenç ha tenido la imágen que quiénes mandaban quisiéron darle, queda claro que de ahora en adelante, Sant Vicenç debe tener la imágen que el provecho de quiénes allí viven quieran darle.

Es difícil 'desfacer un entuerto', pero tenemos que evitar hacer más de los que ya hay y reducir éstos al máximo. Es hora de que la entidades del pueblo, asociaciones de vecinos, etc. tomen conciencia de que son todos los que viven en Sant Vicenç los que tienen que darle fisonomía al pueblo.



DEMOGRAFIA

"UN FENOMENO TIPICO, QUE SITUA EN LA MARGINACION  
A LOS BARRIOS OBREROS, PORQUE, AUNQUE MOLESTA  
SU PRESENCIA, ES UTIL SU CAPACIDAD DE TRABAJO"

Antes de entrar en el análisis de la población, creemos necesario advertir que para hacerlo hemos prescindido de la división administrativa del municipio. Creemos mucho más realista partir de una división más natural como es la de barrios, a pesar de que la definición y delimitación geográfica de los mismos es siempre relativa.

La división administrativa señala 4 distritos municipales:

Distrito I	- Casco Urbano
Distrito II	- Sant Josep
Distrito III	- La Guardia - Can Costa
Distrito IV	- Sant Antoni - Sant Roc

Los distritos II-III-IV corresponden realmente a lo que entendemos por estos barrios, por lo que no ha sido necesario hacer ninguna otra división.

El más conflictivo ha sido el distrito I que, bajo la denominación de "Casco urbano", engloba el "pueblo", El Trebol-Senal y La Vinyala. A pesar de 'continuum' urbano que comporta todo el distrito I, no forma una unidad a nivel humano. Solamente si tenemos presentes las diferencias urbanísticas, veremos tres núcleos diferenciados que corresponden también a tres barrios bien delimitados. Tanto el análisis de la población como en todo el resto del estudio hemos mantenido esta división del Distrito I. El criterio que hemos seguido para esta división ha sido la sección censal, que es la mínima división administrativa. Si bien la línea divisoria de cada uno de los barrios debe seguir otras calles que las de la sección censal, hemos optado por seguir esta última porque es la única que nos permite mantener más exactitud a nivel de población.

Así la división de Sant Vicenç que hemos hecho en el presente estudio es la siguiente:

- 1) El pueblo - (sección censal nº 2 del D. I)
  - 2) El Trebol - (sección censal nº 1 y 5 del D. I)
  - 3) La Vinyala - (sección censal nº 3 y 4 del D. I)
  - 4) Sant Josep - (todo el distrito II)
  - 5) La Guardia-Can Costa - (todo el D. III)
  - 6) Sant Antoni y Sant Roc (todo el D. IV)
- (veáse gráfico-mapa)

## 1. LA POBLACIÓN DE SANT VICENÇ

Como para la mayoría de las poblaciones del Baix Llobregat la década de los 60 ha sido también en Sant Vicenç la década de la explosión demográfica. La situación de proximidad con Barcelona y con la industrialización de la zona fueron causas que junto con -- una falta de planificación seria y realista por parte de la Admi-- nistración y también la feroz especulación del terreno, produjeron la aparición de estos 'monstruos' que rodean Barcelona.

Hasta el año 1960, Sant Vicenç llegaba justo a los 4.000 - habitantes. En 1.970 tenía 15.048 vecinos. En 10 años aumentaba ca-- si mil habitantes por año; concretamente 9.952 en total. A partir de los años 70, el crecimiento se estabiliza con un aumento de 100 habitantes por año.

Por falta de elaboración de los datos del último censo --- (1975), nosotros trabajaremos con los de 1973. Este año dan para - Sant Vicenç 15.279 h. Hoy en día todo el mundo habla de los 20.000 habitantes. Es muy posible que sea esta cifra o tal vez un poco -- más alta. En nuestro país las estadísticas no reflejan muchas ve-- ces la realidad y Sant Vicenç es un municipio con unas caracterís-- ticas de marginación que pueden provocar especialmente la falta de realidad de los datos estadísticos. Sin embargo podemos afirmar -- que los índices con los que nosotros trabajamos son del todo fia-- bles ya que no es la intención del estudio hacer un recuento mate-- mático exacto de los habitantes, sino ver como es esta población - y como está repartida por los diferentes barrios.

Siguiendo el orden de barrios anteriormente establecido te--  
nemos:

1) Pueblo . . . . .	2.200 hab.. . . .	14,30%
2) El Trebol. . . . .	4.075 hab.. . . .	26,50%
3) La Vinyala . . . . .	2.804 hab.. . . .	18,23%
4) Sant Josep . . . . .	3.208 hab.. . . .	20,86%
5) La Guardia . . . . .	2.725 hab.. . . .	17,72%
6) Sant Antoni. . . . .	366 hab.. . . .	2,38%

Estos datos nos muestran donde tenemos la concentración -- más importante de población. El barrio del Trebol con 26,50% de la población de todo el municipio seguido del barrio de Sant Josep - 20,86% del total, La Vinyala 18,23%, La Guardia 17,72%, lo que -- llamamos Pueblo con un 14,30%, y finalmente el barrio de Sant Anto-- ni y Sant Roc, 2,30%.



Seguramente el orden no sería el mismo si el análisis de población hubiese sido realizado antes de la construcción de los Polígonos de La Vinyala y el Trébol; entonces los porcentajes fuertes los encontraríamos en La Guardia, Sant Josep, etc...si bien todavía permanecen altos. No todo el mundo ha podido encontrar pisos, o también no todo el mundo ha tenido interés por bajar.

El barrio que más sobresale de la tónica general del municipio es el de Sant Antoni y Sant Roc, pero, de hecho es un barrio -- que todavía no forma parte del municipio, tanto por su origen como por la vida de los vecinos que queda muy desligada del ritmo de los demás barrios. Por los datos estadísticos queda claro que la mayoría de los vecinos de Sant Antoni son vecinos de otros municipios y tienen una pequeña propiedad en Sant Vicenç.

## 2. ESTRUCTURA DE LA POBLACIÓN, POR EDADES

Intentaremos ver cómo se reparte la población entre los diferentes grupos de edad. Hasta qué punto podemos detectar un envejecimiento o rejuvenecimiento de la población. (Gráfico nº 1).

La pirámide global de la población acusa el hecho inmigratorio. El agrandamiento de la base a partir de los 14 años hasta los 0 años, es un claro indicador de la entrada a la población de un -- contenido fuerte y masivo de gente joven. Por otra parte, seguramente si pudiésemos especificar la pirámide año por año, por la base, veríamos como baja la natalidad; signo claro del impacto de la sociedad industrial en familias procedentes de un medio rural.

La sectorización por barrios nos hace notar algunos rasgos característicos de cada uno de ellos tomando como base la pirámide de toda la población.

1) El Trébol es el barrio que mayormente acusa el rejuvenecimiento de la población, tanto para los índices más elevados, de -- gente más joven de 14 años, como para los índices de gente en edad productiva (26-40 años).

2) Los menos envejecidos son Sant Josep y La Guardia.

Es donde menos ancianos hay, pero no significa ésto que se den ritmos de crecimiento. Más bien parece que tienen una situación de estancamiento.

3) El Pueblo y La Vinyala presentan unas características comunes: el envejecimiento progresivo a partir de los 50 años junto con una base de índices no demasiado elevados. Lo que quiere decir que el crecimiento del pueblo no es precisamente por aquí. No obstante La Vinyala acusa fuertemente la construcción de bloques: una fuerte presencia de personas de 26 a 40 y de 6 a 14, es la prueba más evidente.

Seguramente en la década de los 60, esta sectorización por barrios fuese distinta. La Guardia y Sant Josep serían las zonas con una explosión demográfica fuerte, pero que, en la actualidad se han visto neutralizadas por los polígonos, principalmente El Trébol, pero también La Vinyala.

El Barrio de Sant Antoni es totalmente anormal. Un total envejecimiento y un diformismo sexual muy acentuado, a partir de los 51 años a favor de los hombres. Realmente se confirma la poca similitud con el resto de la población.

### 3. ORIGEN DE LA POBLACIÓN

En el tipo de población como la que nos ocupa, que en menos de 20 años ha quintuplicado sus habitantes, una de las problemáticas sociales que se plantea es el pluralismo nacional con todas sus consecuencias: pérdida de identidad para todos, marginación para unos, sensación de ocupación para otros, cuestión lingüística, culturas, etc.

La situación de Sant Vicenç dels Horts a nivel global de población es:

1. Catalanes . . . . .	47,55%
2. Andaluces . . . . .	34,98%
3. Levante . . . . .	4,32%
4. Centro . . . . .	10,75%
5. Otros . . . . .	2,88%

---

100,00%

El hecho de agrupar los vecinos de Sant Vicenç de la manera expresada obedece a unos criterios concretos.

Andalucía es el pueblo que más inmigración ha dado a Catalunya. Levante incluye todas las regiones vecinas de Catalunya, que, a principios de siglo fueron las primeras en proporcionar la mano de obra que hará falta en el Principado, pero que posteriormente ha tenido una fuerte incidencia. El Centro representa todas las regiones del interior de la península, que a pesar de sus diferencias, siempre han tenido unos factores comunes entre ellos.

Es necesario subrayar que un pueblo que tan solo 20 años atrás era agrícola y catalán, en tan poco tiempo, más de la mitad de sus habitantes son forasteros y los autóctonos son minoría.

La sectorización por barrios puede ayudar mucho a ver la situación real, dentro del municipio, del hecho inmigratorio.

Barrio	Catalanes	Andaluces	Levante	Centro	Otros
1. Pueblo	58,15	31,53	2,43	6,75	1,12
2. El Trebol	48,78	30,36	4,61	13,46	2,76
3. La Vinyala	56,20	25,26	4,28	13,06	1,17
4. St. Josep	34,16	48,61	2,96	9,73	4,52
5. La Guardia	42,06	39,14	5,69	9,39	4,43
6. St. Antoni	63,83	12,32	14,79	6,84	2,19
Media municipio	47,55	34,98	4,32	10,75	2,88

Tomando como punto de referencia la media del municipio podemos ir trazando la fisonomía de los distintos barrios en cuanto al origen de los vecinos.

1) Es clara la presencia de mayor "catalanidad" en los barrios más céntricos (Pueblo, Trebol, La Vinyala). Pero hay una marcada presencia de personal no autóctono: en el barrio del Pueblo la presencia andaluza es importante, y en La Vinyala y El Trebol, además de los inmigrados andaluces, es notoria la presencia de inmigrados del Centro de la Península. Estos dos últimos son los barrios en donde los "polígonos" han marcado más su identidad.

2) Dos barrios sobresalen por su fisonomía "no catalana". Sant Josep y La Guardia. El hecho es claro si tenemos presente el origen de los mismos. Hemos de tener en cuenta que la mayor parte de los vecinos catalanes son hijos de inmigrantes. La Guardia, como barrio más antiguo de los dos, tiene más catalanes. La emigración que ha marcado considerablemente los barrios es, por encima de todas, la andaluza.

3) El barrio de Sant Antoni tiene un ritmo diferente al de los demás barrios. Es del municipio en sentido territorial, pero la dinámica de la población es totalmente distinta. El índice elevado de catalanes por un lado y de originarios de Levante, por otro, son indicadores claros de que se trata de personas del país o que llevan muchos años aquí.

Puede resultar muy útil de cara a un conocimiento del pueblo y de sus diferentes barrios, ver en qué momentos han llegado las olas inmigratorias.

Es a partir de 1950 cuando el impacto de los recién llegados es notorio. Antes de 1960 solamente se contabiliza en un 12,61% el índice de vecinos de Sant Vicenç que no son catalanes.

De 1965 a 1970 es ya un 21% la proporción de los que llegan. Los barrios donde se aposentán son Sant Josep y La Guardia.

De 1971 a 1974 un 37%, que se aposentán principalmente en el Trébol, La Vinyala, y, en mucha menor cantidad en Sant Josep.

Ultimamente los recién llegados se encuentran mayoritariamente en El Trébol y también en Sant Josep.

Antes de 1970 son los barrios de Sant Josep, La Guardia los que nacen, crecen, se forman sin ningún tipo de planificación creando esta "vivienda" infrahumana en la que habitan personas que son iguales que las que viven en la Diagonal de Barcelona, a 15 kilómetros de S. Vicenç.

A partir del 1970 es más notoria la inflación de La Vinyala y El Trébol. Señala otro momento de la evolución de la villa. De la misma forma como antes podíamos hablar del barraquismo y el anarquismo urbanístico, a partir de 1970 podemos llamarle la época de los bloques y polígonos. Vale la pena tenerlo presente ya que son dos realidades que, si bien obedecen a un mismo proceso, han cristalizado en dos modelos diferentes.

#### 4. NIVEL DE ESTUDIOS

Una de las cosas de las que más se ha visto privado el pueblo es la Cultura. No es ahora ocasión de hacer un análisis de las causas que han provocado este hecho. Con mayor o menor claridad todos lo sabemos. Pero sí que constatamos una vez más que lo que promueve nuestra sociedad es la multiplicación de la fuerza de trabajo sin preocuparse de nada más. El análisis de los datos siguientes nos dirá cual es la realidad de Sant Vicenç en lo referente al nivel de estudios.

Advertimos desde un principio que para la clasificación nos ceñimos estrictamente a las connotaciones del censo. Cuando hablamos de "sin estudios" es que en las hojas del censo figura esta clasificación y cuando decimos "estudios primarios", exactamente igual. No medimos si estos estudios son completos o incompletos... o tal vez sólo al cancen a saber leer. Apurando los datos hasta este nivel exigiría un "censo nuevo" casa por casa, imposible de realizar.

1. - Sin estudios . . . . .	36,01%
2. - Estudios primarios . . .	22,72%
3. - Estudios secundarios . .	4,61%
4. - Estudios técnicos . . .	1,90%
5. - Estudios superiores . . .	0,46%

Estos datos son a nivel de toda la población. Existe un porcentaje muy elevado que no contesta (34,27%).

Si bien en principio esto parece que puede desfigurar los datos, no creemos que en realidad sea así.

En primer lugar, los que tienen estudios -esto seguro que -- consta- y en segundo lugar los tipos de población como la que nos -- ocupa, donde todo es un cajón de sastre desordenado, la falta de datos no es de extrañar.

A nivel total de población es muy clara la ruptura que hay - a partir de los estudios primarios. El acceso a otros estudios queda claro que era privativo de según quién. No hace falta decir que lo -- más chocante es el elevado índice de personas "sin estudios".

La sectorización por barrios nos dará un conocimiento más -- exacto de la realidad (véase gráfico).

# Demografía

	sin estudios	estudios primarios	estudios secundarios	estudios técnicos	estudios superiores
1. Pueblo	11,95	19,42	19,15	25,25	27,77
2. El Trébol	24,35	28,35	32,11	32,76	22,22
3. La Vinyala	16,84	20,97	26,90	22,52	33,33
4. St. Josep	25,18	14,16	7,46	12,62	11,11
5. La Guardia	19,70	14,02	9,29	6,82	5,55
6. St. Antoni	1,95	3,06	5,07	1,36	--

Quedan marcadas unas líneas muy claras.

1) Dos barrios son los más significados por su bajo nivel: Sant Josep y La Guardia.

En ambos, los índices más altos son los de "sin estudios" a partir de aquí los índices son crecientes en el sentido descendiente.

A más cultura, menor el número de personas que han podido alcanzarla. Sorprende el 12,62% de personas con estudios técnicos, localizado en Sant Josep.

2) Por lo que se refiere al barrio de El Trébol, recordamos que es el que tiene el índice de población más alto aunque mantiene un ritmo ascendente, signo de que los vecinos van consiguiendo cada vez más niveles de estudio más elevados; el índice de personas sin estudios es muy respetable. En base a estos datos da la impresión de un barrio muy heterogéneo.

3) Los barrios más promocionados a nivel de estudios son, sin duda el Pueblo y La Vinyala. Son a la vez los más catalanes y los que han acusado menos el gran alud inmigratorio o también que han tenido la inmigración más antigua. Con todo se acusa la diferencia entre el Pueblo y La Vinyala; mientras en el Pueblo se mantiene el ritmo ascendente constante, y tiene el índice más bajo de analfabetos, La Vinyala, con un índice de analfabetos más elevado, llega un momento en que la curva se rompe -al llegar a "estudios superiores".

4) El barrio de Sant Antoni, como en todos los demás aspectos, no tiene ningún tipo de relación con el contexto de los demás barrios.

## 5. ESTRUCTURA SOCIO-PROFESIONAL

En una población como la que estudiamos, podemos ya, más o menos, intuir cual es la composición socio-profesional. Con todo, no es suficiente muchas veces con una mera intuición y apreciación general ver cual es realmente la distribución y cuales sus barrios más -- marcados por un tipo de estructura socio-profesional o por otra, aun que ello, sin duda condiciona cualquier tipo de acción a llevar a -- término.

El municipio globalmente considerado presenta el siguiente panorama.

1. Profesionales liberales y técnicos	0,63%
2. Administrativos	1,4 %
3. Comerciantes	1,5 %
4. Agricultores	0,63%
5. Obreros cualificados	16 %
6. Peonaje	12,7 %
7. Parados	1,9 %
8. Estudiantes	2,9%
9. Sus labores	21,8%
10. Jubilados	4,1%
11. Otros	2,4%
12. <u>No consta</u>	33 %

La población activa de Sant Vicenç representa el 35% del total. Tengamos presente que hay un 33% de la población que no menciona su profesión. La no activa es del orden del 31,2%. En el listado -- quedan bien diferenciadas estas categorías.

De los profesionales activos, el 28,7% está formado por "ob<sup>re</sup>ros cualificados y peonaje". Este dato es suficientemente elocuente pa<sup>ra</sup> darnos cuenta de que se trata de una población enrolada en la diná<sup>m</sup>ica de una sociedad industrial con el agravante de que culturalmente es una población rural tanto por referencia a los autóctonos como a -- los recién llegados.

Teniendo en cuenta la sectorización por barrios es necesario tener en cuenta algunos puntos:

1) Los profesionales liberales y técnicos se concentran todos en los barrios del Pueblo, La Vinyala y El Trébol. No hemos hecho ninguna distinción entre técnicos superiores y técnicos medios; dada la realidad de Sant Vicenç, hemos creído oportuno limitarnos a un solo bloque.

2) A juzgar por los índices de la profesión de comerciantes, los barrios "comerciales" de Sant Vicenç los localizamos casi totalmente en el Pueblo y La Vinyala (75%).

3) El mundo obrero lo comparten los barrios de El Trébol, La Vinyala, Sant Josep y La Guardia. Una diferencia a tener en cuenta es que mientras en El Trébol y La Vinyala los índices elevados son de obreros cualificados, en Sant Josep y La Guardia lo que más sobresale es el peonaje. Consecuencia de ello es que los parados se localicen también mayoritariamente en estos dos últimos barrios. De todos los parados censados en Sant Vicenç, el 65% pertenece a estos barrios. De la forma en que ha evolucionado el paro podemos pensar que este índice se habrá superado con creces.

4) Los administrativos se localizan en El Trébol (41,55% del total), La Vinyala (24,65%) y el Pueblo (22,83%).

5) En lo que se refiere al trabajo de la mujer, a nivel global de la población, representa un 15% del total de la población activa. Referente a barrios, el que presenta un índice de población activa femenina más elevado es el Pueblo seguido de El Trébol y La Vinyala. Los que menos son Sant Josep y La Guardia, pero a considerable distancia de los demás: Si en el barrio del Pueblo, la población laboral femenina es del orden del 23%, Trébol 19%, La Vinyala 18%, en Sant Josep es de un 12% y en La Guardia de un 5%. Este fenómeno es normal y común en nuestras poblaciones. La defensa del derecho de la mujer a trabajar se da más propiamente de clases medias hacia arriba que en las clases populares -éstas han trabajado toda la vida-. Por otra parte, muchas de las mujeres de nuestros barrios que trabajan de lo que normalmente llamamos "mujeres de la limpieza", y éstas no constan como trabajadoras en el censo.

Es importante subrayar que las mujeres que trabajan están --cualificadas --según los datos-- en su mayoría como peones, pero tienen también unas connotaciones distintas según los barrios. Así, por ejemplo, en el Pueblo es más frecuente, entre las mujeres, la profesión de comerciantes; en El Trébol la de administrativa y en La Vinyala sobresalen las profesiones liberales y técnicas.



## 6. COMPOSICIÓN DEL NÚCLEO FAMILIAR

Sant Vicenç tiene un índice de núcleo familiar alto en comparación con la media normal en Barcelona. Mientras este último no alcanza a 4 miembros/familia, la media de Sant Vicenç es de 4,31 miembros por familia.

Si es esta la media de miembros por familia es válido afirmar que habrá barrios que la superarán, mientras otros estarán por debajo de esta media. Así tenemos que:

- La Guardia . . . . .	4,54	miembros/familia	
- La Vinyala . . . . .	4,45	"	"
- Sant Josep . . . . .	4,39	"	"
- El Trébol . . . . .	4,15	"	"
- Pueblo . . . . .	4,07	"	"
- Sant Antoni . . . . .	3,80	"	"

Se trata de una población con una tónica general de familias numerosas. La Guardia tiene muchas familias de 10 miembros. Por otra parte donde los núcleos familiares se acercan más a la media general de Barcelona es en los barrios de el Pueblo, El Trébol y Sant Antoni que son los menos tocados por la inmigración.

## CONCLUSIONES

1. A nivel de análisis demográfico Sant Vicenç dels Horts da la imágen de las poblaciones periféricas de todo gran núcleo urbano-industrial, que va perdiendo identidad para ser tragado por el gigante de la gran ciudad de la que va siendo cada vez más una parte de su suburbio.

2. Sin embargo, aún se señalan unas diferencias demográficas en la población que diversifican a sus vecinos.

3. Así quedan determinados en Sant Vicenç unos núcleos de población muy claros:

- El Pueblo, que responde al Sant Vicenç histórico, el cual, a la vez que recibe el impacto de las transformaciones sigue siendo el barrio más catalán, en el que se desarrollan las actividades comerciales, es el barrio en el que encontramos la población más vieja, donde hay más alto nivel de estudios y el núcleo familiar sigue más de cerca la tónica catalana. Si bien el polígono de La Vinyala hace variar las características anteriormente citadas, éste barrio participa considerablemente de las características del Pueblo. Es el barrio que más se le parece ya que geográficamente están también muy unidos. Es preciso tener en cuenta además que las divisiones que hemos hecho son administrativas, lo cual hace que las posibles diferencias queden menos acentuadas.

- El Trébol, si bien se encuentra vinculado al Pueblo, constituye un barrio muy diferenciado. Podríamos decir que se trata de un barrio completamente nuevo. A diferencia de la Vinyala que está rodeado e incluso mezclado con el Pueblo, el Trébol posee una unidad mucho más marcada. Unidad que no quiere decir una fisonomía humana muy definida. Es el barrio más heterogéneo de todos.

Junto con los índices elevados de personas "sin estudios", encontramos un elevado índice de personas con estudios técnicos; de la misma forma que junto a un importante índice de catalanidad hallamos un gran contingente de inmigrados. No debemos olvidar que se trata del barrio que mayor cantidad de población acapara.

- Los núcleos de Sant Josep y La Guardia tienen una figura muy definida. Son auténticos "suburbios" de Sant Vicenç. De una forma gráfica podemos decir que el Pueblo ha escupido de sí a todos los vecinos de estos barrios situándolos en un lugar marginado. Es necesaria y útil su capacidad de trabajar, pero molesta su presencia. Es el fenómeno típico del crecimiento de nuestras poblaciones dentro del marco de un modo de producción concreto: el capitalista.

No tan solo les ha situado "en un lugar", sino que les "ha de jado" en este lugar.

- El barrio de Sant Antoni podemos compararlo, guardando las distancias, con lo que actualmente son las urbanizaciones. Situado en la carretera de Torrelles es fruto de los ahorros de familias trabajadoras que se compran "la caseta i l'hortet".

Esta división de la población se corresponde también a la división geográfica que podemos hacer del pueblo.

En el plano que corresponde al vial de comunicación con pueblos vecinos podemos situar el Centro (antiguo núcleo de la población) y sus barrios periféricos, La Vinyala y El Trébol.

En la montaña, separada del llano por la barrera del tren se encuentran ubicados los suburbios de Sant Josep y La Guardia.

El análisis urbanístico puede aportar una visión clarificada ra de todo este contexto humano.

Características globales a nivel total del municipio se constatan:

- Un bajo nivel cultural; algunas de las personas con las cuales hemos podido conversar ya nos han señalado que éste es uno de los graves problemas de Sant Vicenç.

- Se acusan unas diferencias muy grandes entre barrios del llano y los de la montaña. De ello no tienen la culpa "los que han llegado" sino más algunos de los que ya se encontraban en Sant Vicenç.

- Todo lo dicho hace pensar en las dificultades reales de integración de todos los vecinos del pueblo para sentirse realmente pueblo. Todo un trabajo a emprender.

# APROXIMACION SOCIO-ECONOMICA

"EL AHORRO NO EXISTE. LA GENTE VIVE AL DIA, TIENE UNOS OBJETIVOS CLAROS: VIVIENDA, COCHE, ELECTRODOMESTICOS..."

Dada la imposibilidad de hacer un análisis económico profundo por la falta de datos, creemos que una aproximación a la situación real de la gente nos puede venir dada por el sentido de ahorro que -- hay en la población.

Sabemos que esto no es ningún informe sobre la estructura económica de Sant Vicenç dels Horts. Solamente pretende ser un indicador de la dinámica económica de los vecinos.

La manera como hemos llegado a determinar las principales características sobre el ahorro, inversión, etc. del pueblo ha sido mediante una entrevista en profundidad a los directores de las Cajas de Sant Vicenç. Las pautas seguidas en dichas entrevistas las encontraremos como un anexo al final del presente apartado.

Los resultados son los siguientes:

1) Es opinión casi unánime de que el ahorro no existe. No es estimulante para el trabajador. Éste tiene unos objetivos claros para invertir el dinero: vivienda, coche, electrodomésticos... Se ha pasado, por parte de las Cajas, de una función protectora del ahorro a una función protectora del consumo. La gente vive al día y se acostumbra a ello; como consecuencia el día que puede ahorrar, al no estar acostumbrado no lo hace.

Si la gente ahorra alguna cosa es para invertirlo a continuación, ya sea para la entrada de un piso, del coche o algún otro artículo.

Según la opinión de los entrevistados, la fuerza de la sociedad de consumo es absoluta y no da lugar al ahorro. Algunas de las cosas que hoy en día entran también dentro de los artículos de "consumo" -vivienda- y que son de necesidad, quedan como inversión.

Al respecto es curiosa la afirmación de alguno de los entrevistados, que hace notar como algunos pisos del pueblo son comprados por vecinos de Barcelona a nivel de inversión.

2) Si bien la ausencia del ahorro se señala como común denominador de todo el pueblo, se insinúan, por parte de algunos entrevistados ciertas diferencias entre autóctonos e inmigrados.

Quiénes más ahorran son los autóctonos ya que tienen los problemas más solucionados y están ya más situados: casa, muebles, etc. En cambio el inmigrado llega normalmente con las manos en la cabeza y antes de poder ahorrar debe procurarse una estabilidad. Algunos de los entrevistados creen que el sentido del ahorro es común a todos, y que lo que sucede únicamente es que los autóctonos tienen a su favor el tiempo de acumulación del ahorro.

No obstante parece que el ahorro actualmente es privilegio de unas pocas familias de Sant Vicenç. El pueblo, el trabajador "no puede ahorrar". Un rasgo importante que se apunta en las entrevistas es que los que realmente pueden ahorrar son los que en Sant Vicenç han tenido la suerte de adquirir un piso (La Vinyala) lo cual les permite retener un dinero que normalmente se les escapa por aquí.

3) La posibilidad de tener un dinero que rinda parece que podría ser un estímulo para el ahorro. En cambio los vecinos de Sant Vicenç prefieren tener el dinero a disposición siempre que quieran. Las libretas de ahorro normalmente son "a la vista". Las libretas a plazo fijo que hasta hace poco la gente abría han ido siendo retiradas; máxime las colocan en un plazo muy corto (2 ó 3 meses). Son escasísimos los que dejan una libreta a plazo fijo por un período de tiempo.

4) Según nos indica uno de los entrevistados, en una de las entidades bancarias del pueblo había tenido gran importancia la entrada de divisas por parte de los emigrados al extranjero, aunque, en la actualidad ésta es casi inexistente. Ya sea porque los emigrantes han regresado o bien por la campaña que los bancos, en los países extranjeros han hecho para que el dinero se deposite en sus sucursales; esta fuente de ahorros ha desaparecido.

5) Cada día es más normal que la gente efectúe los pagos a través de la libreta que tiene abierta en la Caja. Parece que todavía -- hay reticencias por cierta parte de la población. Lo que ven más claro es la posibilidad de préstamos con una libreta abierta.

La demanda más importante de préstamos es para vivienda; una vez asegurada ésta siguen otras para coche, etc.

En alguna Caja se ha dado con insistencia el problema de " .Esto ha obligado a dar los préstamos a personas que cobran la nómina a través de la Caja. De hecho se constata que "la gente vive" de préstamos, y éstos no son reintegrados antes del plazo sino al contrario.

Sant Vicenç hace correr mucho el dinero. Las poblaciones trabajadoras que por una parte son la fuerza que da las plusvalías al capital en la producción, son también las que tienen que pagar las cargas de la comercialización de los productos que ellos han producido.

El hecho de la presencia de Bancos y Cajas en una población, en Sant Vicenç, no da a entender que se trate de un pueblo rico ni que ahorre y capitalice el dinero. Más bien es signo de que allí el dinero circula.

La información que hemos recibido nos constata:

- 1) Los vecinos de Sant Vicenç no ahorran, ya sea porqué:
  - no pueden
  - no se sienten estimulados
  - tienen que invertir en la vivienda, coche, etc.
  - quieren consumir
- 2) El trabajador, el vecino de Sant Vicenç, es siempre la persona más perjudicada por nuestra sociedad de consumo.
- 3) El primer imperativo de los préstamos es "comprar la vivienda", no un artículo de lujo.
- 4) Los préstamos a veces resultan difíciles de devolver; signo de escaso poder adquisitivo.
- 5) Las Cajas confían más en su misión de administradoras del dinero del pueblo que no en los ahorros del mismo. Pero esto también es muy rentable (para las Cajas, se entiende).

---

#### EL CUESTIONARIO

---

1. Importancia del ahorro - 2. Quien ahorra más, el natural de Sant Vicenç o el inmigrante - 3. Cartillas a plazo fijo, o "a la vista" - 4. Inversiones: se da? quien invierte? en qué? - 5. Divisas de los emigrantes - 6. Pagos a través de las Cajas. Préstamos - 7. Es ahorrador el pueblo de Sant Vicenç, o no? -
-

# ANALISIS SOCIO-URBANISTICO



"ES AQUELLO DE: UNOS POCOS MANDAN, VIVEN, TIENEN...  
Y UNOS MUCHOS: MALVIVEN, NO TIENEN, SON EXPLOTADOS..."

Como cualquier espacio ocupado y destinado a lugar de residencia, Sant Vicenç tiene una fisonomía que le da la disposición con la que han sido ordenados los edificios del conglomerado urbano, con las infraestructuras correspondientes.

Si bien progresivamente podemos disociar menos una población - como Sant Vicenç del resto del conglomerado del área metropolitana de Barcelona, intentaremos hacer un breve análisis de la situación actual del pueblo.

El contexto industrial en el que está situado es el que ha condicionado y sigue condicionando su desarrollo. Es en este contexto -- cuando la población-ciudad como hecho social que es, queda fuertemente marcada por el sistema imperante en la sociedad. En una sociedad como la nuestra, serán los intereses del capitalismo, como sistema imperante, los que determinarán el desarrollo de nuestras poblaciones.

Son los intereses y estrategias de este sistema, los que harán que un pueblo sea de una manera y no de otra. Sant Vicenç será, por -- tanto, de una manera y no de otra según los intereses que hayan jugado de por medio.

En el capítulo de análisis demográfico ya hemos podido constatar la anarquía en que han crecido. Esta anarquía demográfica se constata, se materializa en una anarquía urbanística. Cuando una población como Sant Vicenç crece un 200% en un período de 10 años todavía no es absolutamente imposible, en un sistema como el nuestro, el mantenimiento de un equilibrio urbanístico. De la misma manera que ésta población representó una fuerza de trabajo que ha incrementado mucho las plusvalías del capital, igualmente la ocupación del espacio ha supuesto un incremento de las ganancias ubicadas en el suelo urbano, sin pensar, ni por un momento, en una planificación y distribución a nivel humano.

Sant Vicenç tiene unos condicionamientos naturales, geográficos de infra-estructuras que es conveniente tener presentes. Una parte del territorio queda limitada por el río Llobregat y la otra por -- Sant Boi; dedicada casi totalmente a la agricultura o por lo menos son terrenos no cultivados pero tampoco urbanísticos. Una segunda parte es la comprendida entre la vía del tren y la carretera de Sant Boi: es el núcleo de pueblo más urbanizado; no en vano es la zona matriz del municipio.

La última parte es la comprendida desde la vía del tren hacia la montaña con todos los accidentes topográficos que comporta.

Dos barreras muy importantes marcan la población: carretera de Sant Boi y vía del tren. Esta última queda cortada por el paso de la - carretera de Torrelles, lo cual hace posible la extensión del "pueblo" por la parte conocida de La Vinyala, Ensanche, etc. (haciendo un continuum urbano de todo el conjunto).

Es a partir de estas grandes divisiones territoriales que intentaremos un análisis urbanístico que teniendo presentes unas variables establecidas que nos permitan, por una parte calificar los diferentes sectores y por otra llevar efecto una correlación con el análisis demográfico. Estas variables son: trama urbana, tipología de la vivienda, infra-estructuras (cloacas, asfaltado, iluminación,...)

## TRAMA URBANA

Por trama urbana entendemos el entramado de viales y calles -- que dan forma a un conglomerado urbano.

Para poder llevar a término un análisis serio de la población, a partir de estas variables, deberíamos tener conocimiento de un factor esencial y determinante de la trama urbana como es la parcelación ya que ésta es la que configura, muchas veces, la organización del espacio, organización que, nacida en momentos históricos diferentes y concebida para el servicio a diversos intereses, condiciona totalmente el desarrollo y la tipología de un pueblo o ciudad.

No obstante, creemos que la observación tanto del plano, como - sobre el terreno de la morfología de Sant Vicenç puede dar elementos - suficientes de análisis.

De entrada queda muy clara la deficiente ordenación del territorio en la zona llana y en la de la montaña.

También cada una de estas zonas tiene áreas con ordenaciones - diferentes que responden a épocas o intereses diferentes (ver gráfico).

## EL LLANO:

1) El caso urbano que tiene como eje la plaza que marca la orientación del trazado de calles y corresponde a lo que podríamos denominar 'Casco antiguo '.

2) Lo que podríamos considerar "ensanche" de este casco urbano que por una parte se articula por las calles: J. Verdaguer y J. Antonio, u por otra la carretera de Torrelles y Gral. Mola hasta el llamado Poble Nou y que corresponde al crecimiento posterior.

3) Dos ordenaciones del territorio de tipo poligonal (unidad de concepción, gestión y edificación) que constituyen dos zonas-barrios -- muy marcados del pueblo: Can Ros y La Vinyala, situados a los extremos de cada ensanche y al pie de un gran vial.

## LA MONTAÑA

1) La parte del valle de la riera de Torrelles que junto con la carretera son el eje que articula de una manera más o menos ordenada la urbanización de la zona.

2) Las vertientes de la carena formada por el Puig Perdiguier y el Puig Castellar. La primera da lugar al barrio de La Guardia orientada de cara al Este y la segunda al barrio de Sant Josep, orientada al Oeste.

La ordenación de estos territorios no tiene ningún tipo de di-  
sectriz formal. Son grandes zonas de parcelación rural que se han frac-  
cionado en pequeñas parcelas en función del uso a que se ha destinado.  
La trama parece seguir ,por la forma que tiene, los límites de propie-  
dad de las grandes parcelaciones.

Teniendo en cuenta esta división que da un perfil del desarro-  
llo del pueblo intentaremos ver en cada una de las partes la incidencia  
en las otras dos variables.

## VIVIENDA

Al hablar de vivienda ahora, no calificaremos ni su dimensiona-  
do ni su equipamiento. Tendremos en cuenta tan solo el tipo de edifica-  
ción. Son tres principalmente los que encontramos en Sant Vicenç.

1. "entremetgera": es la que constituye principalmente el casco urbano del pueblo, y el casco antiguo. Viviendas una pegada a la otra sin solución de continuidad. Normalmente son viviendas uni o, algunas, plurifamiliares.

2. Aisladas: propias del ensanche y de la parte de la montaña - Pueden ir desde la torre con jardín hasta la barraca o la casa de autoconstrucción.

3. bloque: edificaciones propias de los polígonos que forman núcleos de viviendas plurifamiliares concebidas con una unidad de criterio tanto para su gestión, ordenación y construcción.

## INFRAESTRUCTURAS

Al hacer un análisis de las infraestructuras de cada uno de los barrios relacionaremos las variables de la trama urbana y tipología de la vivienda. Creo que estos tres elementos pueden darnos una calificación urbanística de la zona, no solamente a nivel de conocimiento de la realidad sino también de cara a una concienciación del vecindario para una mejora del barrio.

1) El Pueblo. Este barrio, al cual podemos denominar Casco Urbano, presenta unas diferencias infra-estructurales. Mientras no nos apartemos del plano -propiamente centro- encontraremos un nivel aceptable de equipamiento urbanístico. La mayoría de las calles son asfaltadas y con aceras; y ello tanto más cuanto más nos acercamos al centro. Cuanto más nos apartamos de él, encontramos más diferencias.

Sin embargo constatamos un 40% del total de las calles aún sin asfaltar, 21% que no tienen aceras; un 24% sin iluminación nocturna o muy mal iluminadas (ejemplos: Calles: Lleida, Torras i Bages, Colegio Salesiano, Comercio, Indústria, Maestro Ramón Camps, etc...)

Las diferencias antes señaladas se acentúan entre el centro y el Casco Urbano y la parte del barrio Turó. La topografía y la vía del tren marcan bastante la diferencia de calidad urbanística. Se encuentran todavía muchas zonas edificables tanto en el Llano como en el barrio del Turó.

2) La Vinyala. Este barrio tiene una composición muy heterogénea. Forma parte del centro del pueblo, tiene parte del ensanche y contiene una zona poligonal -La Vinyala- que es la que ha dado personalidad al barrio.

En conjunto es un barrio bien cualificado urbanísticamente. Donde fallan más las infra-estructuras (asfaltados, aceras,...) es en el llamado "Poble Nou". En este lugar o en algún otro del centro hay zonas edificables.

3) El Trébol. Barrio compuesto principalmente por el polígono - "Can Ros", Serral.

Las infraestructuras son buenas en aquellas calles que podemos considerar de tránsito o comunicación (J. Verdaguer, J. Antonio) y en la zona que constituye el Polígono Can Ros. Esto a nivel de asfaltado y aceras. Partiendo de esta zona hacia la vía del tren y hacia el río, crece la degradación a todos los niveles: asfalto, aceras, luz, etc... Esto representa que en un 50% las calles del barrio no están mínimamente cubiertas.

4) Sant Josep. De entrada podemos afirmar que en este barrio la infraestructura urbanística es inexistente. El 80% de las calles no tienen ni aceras ni asfalto; son de tierra. Hay que tener presente que la topografía juega un papel importante. Precisamente por esto la falta de infraestructuras es todavía más nefasta. Las pocas calles mínimamente urbanizadas: Rambla Badajoz, Rbla. Benidorm, Tr. de Barcelona, son las que por una parte comunican con el resto de las calles del barrio. Respecto a la iluminación sucede exactamente igual. Es una zona que puede servir de modelo cuando se habla de "vida infra-humana". Tiene muchos - solares edificables.

5) La Guardia. Si en el barrio de Sant Josep constatamos una casi total falta de infraestructuras urbanísticas, en el barrio de La Guardia podemos decir que la ausencia es total. No solamente ha sido la constatación de los vecinos sino la observación directa que ha evidenciado la carencia de todo: ninguna calle asfaltada, ninguna calle con aceras, ninguna calle mínimamente iluminada (últimamente se está tramitando el permiso para la iluminación de las calles: Lanzarote, Mataró, Marbella, Rambla Madrid, etc...)

Hay muchos solares sin edificar. Tanto este barrio como el de Sant Josep forman "un getho" donde se concentra por una parte contingente fuerte de la población de Sant Vicenç y por otra parte el contingente de personas más marginadas en todos los aspectos. Es aquello de que unos pocos viven, mandan, tienen y unos muchos malviven, no tienen, son explotados,... Queda muy claro y realizado en estos barrios.

6) Sant Antoni. No tenemos datos suficientes para hacer una valoración de este barrio. Si que se constata una ordenación más racional del territorio, a pesar de que la falta de infraestructuras es un hecho. Esta falta, no obstante, obedece más a todo el sistema típico de las urbanizaciones que tienen su estilo y montaje propio. Son pocas personas las que habitualmente residen en la zona. Esto no obstante a que se constatan unas deficiencias notables.

## CONCLUSIONES

El análisis precedente da lugar a unos planteamientos y conclusiones que, a grandes rasgos, nos bosquejan la fisonomía de Sant Vicenç con sus características y deficiencias más notables.

1) En el llano, tenemos una zona que corresponde a los barrios de el Pueblo y La Vinyala, la cual podemos catalogar como la más bien cualificada a nivel urbanístico del municipio.

Es la zona más clara referente al núcleo habitado. La médula espinal es el casco antiguo del pueblo y su ensanche. No en vano está allí ubicada la estación del tren. Si bien su trama urbana tiene deficiencias notables debido a las diferentes ordenaciones del territorio, casco antiguo-ensanche-polígono, mantienen una unidad debido al poco dimensionado de cada una de ellas. Esto no quiere decir que no haya unas claras diferencias marcadas principalmente por La Vinyala, nacida en un momento concreto y de manera muy rápida.

La vivienda, a pesar de su variedad, -aislada, bloque, etc.- corresponde a las diferentes ordenaciones (antes señaladas), mantiene una lógica de continuidad. Referente a este aspecto es interesante observar la reconversión y las edificaciones de nueva planta que se pueden ver en estos barrios. Ello hace suponer que las deficiencias urbanísticas irán siendo subsanadas en este proceso de reconversión.

Haciendo un paralelismo con el análisis demográfico, a esta zona corresponde la población más catalana del municipio, de más alto nivel de estudios, también es donde la población es más vieja y donde la familia mantiene más el 'standing' catalán en cuanto a número de miembros.

2) Situado en el mismo plano encontramos otro barrio con características de "ensanche" marcado principalmente por unas vías de tránsito y comunicación pero con unas deficiencias urbanísticas acusadas. Este barrio está centralizado por el Polígono Can Ros que es el que ha cualificado la zona centro. Entre éste y el núcleo central del pueblo se constata también un proceso de reconversión. Las viviendas aisladas unifamiliares desaparecen para dar paso a viviendas plurifamiliares.

Es el barrio más heterogéneo a nivel urbanístico y que corresponde también a una heterogeneidad demográfica acusada: muchos inmigrantes, pero también catalanes, analfabetismo y profesionales y técnicos.

3) En la parte de la montaña hay toda una zona, compuesta por los barrios de Sant Josep y La Guardia que a nivel de análisis urbanístico forman un bloque compacto. Todo cuanto se pueda decir de subdesarrollo a nivel urbano se puede encontrar realizado en esta zona: ausencia total de asfalto en las calles, falta de aceras e iluminación. Todo ello unido a una construcción anárquica y una "ordenación" del territorio hecha mirando exclusivamente la máxima rentabilidad. A lo cual corresponde el máximo grado de analfabetismo, paro, familias numerosas, inmigración,...

4) Dos grandes bloques aparecen en el municipio. Como es lógico uno más estructurado que el otro. La gravedad estriba en que la diferencia llega a extremos que son atentatorios contra la integridad física de las personas: la parte de la montaña tiene como norma de vida:

- Ausencia de agua corriente; en la mayoría de los lugares tienen agua de pozo o bien fuentes públicas.

- Ausencia de cloacas o desagües; los pozos muertos son la solución.

A pesar de que estas deficiencias se encuentran también en algunos sitios del llano, son mucho menos apreciables y seguramente más fáciles de subsanar.

5) La accesibilidad a estos barrios de la montaña es escasa y difícil. Solo una calle en cada barrio enlaza directamente con el pueblo -es decir, el llano-. No solamente hay la barrera del tren sino que se ha procurado mantener el aislamiento por la ausencia de viales de comunicación que facilitaran el intercambio.

6) El origen, el desarrollo y la situación real de los barrios de la montaña hace pensar y de manera muy segura que estos lugares han sido, a nivel de Sant Vicenç, lo que Torre Baró, Vallbona, etc... han sido a nivel de Barcelona: enriquecimiento de unas personas a base de unos terrenos no rentables, pero sí aptos para la especulación a las espaldas de unas personas que necesitaban un lugar para vivir.

# EQUIPAMIENTOS



"CUANDO LOS SERVICIOS MUNICIPALES SON MONOPOLIZADOS POR UNAS POCAS FAMILIAS, PUEDEN DEVENIR EN SERVICIOS A ESAS FAMILIAS, Y NO EN SERVICIOS AL PUEBLO"

En los capítulos precedentes, hemos hecho el análisis desde ópticas diferentes, pero básicas para entender la composición de una población, su dinámica, su localización en el espacio, etc. etc. A pesar de las deficiencias que tiene el anterior análisis, es suficiente para indicarnos y revelarnos quiénes son los vecinos de Sant Vicenç, cual es su nivel cultural, su profesión, cómo están situados en medio del espacio urbano, cuáles son los determinantes de que los encontremos de una manera y no de otra. A la pequeña escala de un municipio como es Sant Vicenç podemos descubrir toda la incidencia que la ideología del sistema tiene en la configuración del pueblo.

En el capítulo presente intentaremos ver cuál es la realidad en cuanto a equipamientos.

Por equipamientos entendemos todo aquellos que, a diferentes niveles es necesario para que las personas de una sociedad encuentren satisfechas un grado mínimo y de una manera racional las necesidades y exigencias que el hecho de convivir en un momento histórico determinado y en un lugar concreto plantean.

Trataremos unos niveles concretos de equipamientos:

- 1) El que podríamos denominar urbano o "ciudadano".
- 2) Equipamiento escolar.
- 3) Equipamiento sanitario.

## 1. EQUIPAMIENTO CIUDADANO-URBANO

La visión y el análisis socio-urbanístico de Sant Vicenç los hemos hecho en los apartados anteriores. Con ello creemos también - que ha quedado suficientemente clara la situación de equipamientos varios a este nivel (asfaltado de calles, cloacas, agua,...).

Los puntos que tocaremos ahora, sin formar parte del nivel básico antes expuesto son su consecuencia. Los sectores donde las infraestructuras básicas están en un grado aceptable son aquellos en - los que también el servicio urbano lo encontramos a buen nivel.

Por otra parte el cariz que van tomando nuestras poblaciones al estilo de las aglomeraciones urbanas de la sociedad industrial, es la de vertebrarlos con un núcleo central a partir del cual, y a través de círculos concéntricos, la degradación y la falta de servicios es progresiva.

- CONCENTRACION COMERCIAL: Todos tenemos conciencia de dónde se encuentra la zona de comercio en Sant Vicenç dels Horts. Los - barrios del Pueblo y La Vinyala acaparan el 80% de los comercios de todo tipo: comestibles, droguerías, etc. Aunque esta centralización pueda parecer normal ya que es un hecho en la mayor parte de nues---tras poblaciones, hay que tener presente que estos dos barrios tie--nen solamente el 32% del total de la población, mientras los demás - barrios, con el 68% de la población tienen sólo el 20% de comercios.

Los barrios más marginados, Sant Josep y La Guardia, presentan unas circunstancias que agravan el problema.

En primer lugar la situación marginal de éstos barrios, las dificultades de acceso, la barrera de la vía, la topografía del te--rreno, son connotaciones que acentúan todavía más la mala distribu--ción de los equipamientos comerciales ya que no son tenidos en cuenta en una planificación global.

Hablando con los vecinos de éstos barrios nos explicaron todos los problemas que ha habido. El Ayuntamiento se negaba en redondo a dar licencias para abrir comercios en los barrios. Sería por no tener competencia ?

En cambio sí que influyen en otro aspecto: dadas todas las - connotaciones antes señaladas, comprar en los comercios situados en los barrios es más caro.

Se podría pensar que estos inconvenientes quedan superados en el caso que tratemos por lo que podríamos llamar "Servicios Municipales de Mercados". Sin demasiado conocimiento de causa, pero sí informados por voces populares, en Sant Vicenç como en tantas otras partes estos servicios municipales son "monopolizados por unas pocas familias", resultando que son unos servicios a estas familias pero no - unos servicios del pueblo. Precios caros, etc...

El Trébol, aún teniendo en cuenta que su situación lo hace mucho más conectado con el núcleo central del pueblo, también depende comercialmente del centro. A punto de ser puesto en funcionamiento - hay un mercado o "mercadillo" pero no se encuentran compradores de -- las paradas, pues son muy caras. Si las paradas son caras ¿cómo serán los artículos que venderán? ¿qué hay detrás de todo esto?

MOBILIARIO URBANO: en este concepto incluiremos, buzones para correo, cabinas telefónicas, las placas con el nombre de las calles.

Este cuadro refleja cual es el estado de este equipamiento:

	Correo	Teléfono	Placas
1. Pueblo	sí	sí	bien pero faltan
2. La Vinyala	sí	sí	bien, falta parte
3. El Trébol	sí	sí	faltan
4. Sant Josep	sí	-	faltan mayoría
5. La Guardia	sí	-	faltan mayoría
6. Sant Antoni	-	-	- - -

Como era de esperar es en los barrios del llano, donde encontramos el mejor equipamiento de mobiliario urbano. Pero el 38% de vecinos del pueblo, que son los de la montaña, están faltados de casi todo servicio. Saben que su calle tiene un nombre, pero en la mayor parte de los sitios no está indicada; si no tienen algún vecino que, en caso necesario, les deja usar el teléfono, no tienen otro remedio que desplazarse al pueblo, ya que ellos no tienen este servicio.

Se repite, de nuevo, la constante que a lo largo de nuestro estudio hemos ido constatando.

Como exponentes del equipamiento ciudadano exponemos c continuación los de nivel RELIGIOSO, DEPORTIVO y referentes a TRANSPORTES.

Religiosos.

Existen tres parroquias: - Parroquia de Sant Vicenç, situada en el centro del pueblo  
- Parroquia de Sant Antoni, situada en el barrio de La Vinyala.  
- Parroquia de Sant Josep, situada en el barrio de Can Ros.

Deportivos.

En el Colegio de los Padres Salesianos, existen dos campos de fútbol y una piscina para uso público.

El Ayuntamiento construyó una pista polideportiva en el centro del pueblo.

Hay otra piscina pública en el barrio de Sant Antoni.

Espectáculos.

Existen dos salas de cine. Una en el centro católico y otra en la Sociedad Vicentina.

Transportes colectivos.

Autobuses. Hay una línea de autobuses de Barcelona a Sant Vicenç y otra de Barcelona a Torrelles, con varias paradas a lo largo del pueblo. El recorrido que efectúa es el siguiente: Plaza de España, Badal, Sants, Sant Ramon, Pubilla Casas, Esplugues, Sant Just Desvern, Sant Feliu de Llobregat, Molins de Rei, Quatre Camins, Sant Vicenç dels Horts, i viceversa.

Diariamente cogen billete de ida y vuelta unas 400 personas y en días festivos unas 700.

Estos autobuses efectúan salidas cada media hora. De 8 a 10 de la mañana y de 6 a 8 de la tarde, cada cuarto de hora.

Taxis. Existen siete taxis al servicio del pueblo, normalmente suelen hacer de 15 a 20 viajes diarios por taxi. Tres hacen el turno de 6h. de la mañana a 2h. de la tarde. Tres hacen el turno de 2h. de la tarde a 10 de la noche y uno realiza el servicio nocturno.

Trenes. No es un medio de transporte muy favorable para el público ya que sólo tiene salidas cada hora, y en todo Sant Vicenç sólo existe un apeadero en el extremo del pueblo, en Pueblo Nuevo.

## 2. EQUIPAMIENTO ESCOLAR

El problema escuelas es uno de los más ventilados en los últimos años por todas las entidades y colectivos de los barrios.

La complejidad es tan grande que, a pesar de las medidas que intenta tomar la Administración, forzada por las reivindicaciones populares, el problema continúa y continuará. No es solamente la cuestión del número de plazas, es la gratuidad, es la dependencia de la escuela, es la calidad de la enseñanza, son todas estas cuestiones aplicadas a cada uno de los niveles: Pre-escolar, EGB, BUP o Formación Profesional.

Sant Vicenç no se escapa de esta problemática. En el mes de Agosto de 1974 el Ayuntamiento hizo pública una hoja informativa en la que, después de una pequeña historia referente a la enseñanza habla de las previsiones de futuro a fin que el problema sea menos acusado.

De los datos que esta hoja aporta conviene subrayar que mientras en 1962 había en el pueblo 2 escuelas (una estatal y otra religiosa) con 16 aulas, en 1973, diez años después son 8 las escuelas con 67 aulas. El incremento es notable, como lo fue también el de la población.

Para analizar brevemente la situación actual lo hacemos partiendo de cada uno de los diferentes niveles en que está dividida la enseñanza:

Pre-escolar: Esta es la realidad referente a guarderías - Maternales - Parvularios.

Centros dedicados exclusivamente a este nivel son los 4 existentes: . Parvulario Nazaret / Guardería Alegría / Guardería Los Albergues / Guardería María Auxiliadora.

Junto a los mencionados hay 5 centros más que aunque se dedican principalmente a EGB tienen también unas aulas dedicadas a pre-escolar:

. Sant Jordi / Virgen del Rocío (en éste aceptan principalmente a partir de 3º de parvulario) / Sant Josep / Inmaculada / Sant Antoni.

La inexactitud y ambigüedad de los datos obtenidos no nos permite dar el número de aulas que entre todos los centros dedican a pre-escolar, lo cual tampoco nos permite dar exactamente el número de plazas existentes.

Alumnado: El número de alumnos sí que nos puede ayudar a darnos una idea exacta de la realidad. Entre todos los centros dan cabida a 508 alumnos en edad pre-escolar. Esta cifra por sí sola, poca cosa nos dice, pero, si tenemos en cuenta que, según el análisis de la población son 2.387 los niños y niñas de Sant Vicenç de 0 a 5 años, sí que se ve la gravedad del problema.

El número de niños de esa edad escolarizados, representa el 21,28% del total existente. De cada 100 niños o niñas de esa edad, solo 21 tienen sitio. Podemos decir con toda certeza que el déficit en este nivel es del orden del 79%.

Dependencia. ¿De quién son estos centros de pre-escolar? La cosa es muy simple.

Los dedicados única y exclusivamente a este nivel son todos - de la Iglesia (4) y los demás son de enseñanza privada (4)

Ni un solo centro a nivel estatal. Es muy necesario que tengamos presente que según la ley general de educación vigente, en la actualidad, la enseñanza obligatoria no empieza hasta los seis años. Esta básica por la cual la enseñanza oficial no pisa este terreno, pero también no olvidemos que es de los niveles más rentables económicamente y por eso es explotado por la enseñanza privada. No queremos decir con ello que este sea el caso de Sant Vicenç. La realidad constatada es diáfana: A nivel pre-escolar el déficit es muy grave y la única presencia en este terreno está en manos de la Iglesia y la enseñanza privada. El Estado "no tiene lógicamente ninguna obligación". Es en este nivel dónde podríamos decir que se empieza a hacer la "selectividad". Será muy diferente la preparación que llevarán los niños y niñas que hayan tenido un pre-escolar a los que no lo hayan tenido, cuando comiencen EGB. Quiénes realmente tienen más posibilidades de ir a la enseñanza pre-escolar privada son también los que más posibilidades económicas tienen. Junto a eso se constata que las plazas son normalmente ocupadas por familias en las que la madre no trabaja. Se tenderá que clarificar mucho el servicio que estos centros hacen en los barrios.

#### E G B

La situación de la EGB es la siguiente:

En total 8 centros: Nacional Mixto La Vinyala / Centro Escolar Sant Jordi / Juan Juncadella / Virgen del Rocío / Academia Sant Josep / Academia Sant Vicenç / Colegio La Inmaculada / Colegio Sant Antoni.

La totalidad de estos centros suman un total de 86 aulas para la enseñanza de la EGB; con lo cual, haciendo un simple cálculo de 40 alumnos por aula, que es la media oficial, tenemos que en Sant Vicenç existe una capacidad de 3.440 alumnos de EGB. De entrada podemos afirmar que a este nivel el problema cuantitativo es inexistente.

#### Alumnado

Dejando los simples cálculos y tomando los datos del censo de

población, actualmente en Sant Vicenç constan 3.200 alumnos en edad escolar de EGB, lo que comparado con el número de plazas, no sólo que da cubierta la demanda sino incluso superada. Realmente no existe problema cuantitativo. No hablemos aquí de si los centros están localizados de tal manera que sean asequibles razonablemente a todos los barrios, hecho que también hay que tener presente, ya que si los niños que viven en Sant Josep, La Guardia y en las partes altas, tienden a hacer mucho camino, puede influir en la asistencia.

Hay un aspecto que clarificaremos en la encuesta, por lo menos parcialmente: es el de los niños que van a la escuela fuera de Sant Vicenç.

### Dependencia

La mayoría de centros escolares dependen de la iniciativa privada. De los 8 existentes, 5 (62%) dependen o bien de la Iglesia (2) o bien de la enseñanza privada (3). El Estado tiene 3 escuelas.

De hecho quién asume el contingente fuerte de alumnado es el Estado: con los 3 centros acapara el 65% de todo el alumnado de EGB. La Iglesia sólo el 7%, el 28% restante está en manos de la enseñanza privada. Recordemos que estamos hablando de EGB que es el nivel obligatorio.

### Equipamiento escolar

Comedores: sólo funciona el de La Vinyala. En el Juan Juncadella hay plazas para comedor pero todavía no funciona.

Una acentuada falta de equipamientos complementarios y a la vez necesarios como son gimnasio, laboratorios, salas de actos, bibliotecas. ¿Cómo se lleva a cabo la educación física? ¿Cómo se puede aprender sin bibliotecas ni laboratorios?

Los centros más equipados en este aspecto son La Vinyala y el Juan Juncadella, aunque éste no está a pleno rendimiento.

Un aspecto grave a reconocer en este grupo de escuelas es la general falta de asociaciones de padres. Sólo La Vinyala y la Academia Sant Vicenç responden afirmativamente en cuanto a la existencia de este organismo. En las demás escuelas o la tienen "en formación" o bien "en estudio".

El funcionamiento de estas asociaciones no lo hemos constatado. Pero es importante su presencia ya que en el orden educacional los padres tienen unos derechos inalienables.

QUEREMOS HACER REFERENCIA AHORA A CONVERSACIONES MANTENIDAS CON PROFESIONALES DE LA ENSEÑANZA QUE HACE TIEMPO EJERCEN EN SANT VICENÇ DELS HORTS.

Hay que señalar que la problemática de la enseñanza a nivel cuantitativo es tónica general en todo el ámbito del Estado Español pero esta problemática en la realidad concreta de Sant Vicenç dels Horts se expresa con unas características propias.

Dicen nuestros informantes que en todo el proceso de aprendizaje se acusan unas deficiencias notables en el alumnado procedente de La Guardia y Sant Josep, la parte "marginada" del pueblo.

Esto cristaliza en unos grupos de alumnos auténticamente problemáticos y que provoca auténticos retrasos en el aprendizaje. Esta problemática viene causada por desnutrición, falta de higiene, problemática familiar, etc.. Podríamos hablar de la existencia de niños aptos para una educación especial ya que esto provoca la "procreación continua de analfabetos". Niños y niñas que, por falta de una atención especial, van pasando un curso tras otro con grandes lagunas de aprendizaje lo cual provoca que terminen la EGB casi analfabetos.

Nuestros informantes hablan también de la otra cara de esta problemática: el interés de los padres en todo el proceso educativo de sus hijos.

Se constata una falta de interés por parte de los padres: no entienden porqué tienen que hablar con los maestros; cuando se les habla de la necesidad de que un médico vea a sus hijos quedan confundidos.

Piensan que sus hijos "tienen que trabajar"; aquí también se acusa con mucha insistencia el problema del analfabetismo por parte de los padres. Esta conciencia de los padres de que los estudios no son "para de los de su clase" queda aún mucho más agravada por la falta de Instituto.

Si a toda esta problemática añadimos la que la estructura del sistema educativo comporta y que en la realidad se traduce en la falta de trabajo de equipo por parte del profesorado, la inestabilidad de los maestros dentro de todo el proceso de escalafones, la burocracia que impera... entresacamos un poco el trasfondo de la problemática que a nivel cualitativo es muy grave.

Un tema muy debatido últimamente es el de las permanencias. En Sant Vicenç se hacen en la casi totalidad de las escuelas (La Vinyala no hace). Nuestros informantes creen que a pesar de tenerlo muy claro ideológicamente es una cuestión muy delicada. Un maestro casado son muchos gastos los que tiene y sin embargo el sueldo es muy bajo.



## BUP - FP

De 15 a 18 años, que es el grupo de edad que toca el nivel de enseñanza de BUP, hay en Sant Vicenç 1400 posibles alumnos.

Hablamos de posibles alumnos dada la inexistencia de cualquier institución local que pueda hacerlos realidad.

Constatado este hecho, suficientemente serio como para ver la gravedad del problema, podríamos dejarlo. Pero su falta tiene mucha más trascendencia. A parte de que anteriormente ya hemos apuntado lo injusto que es cultivar "esta conciencia de que los estudios son para una clase de la sociedad", las consecuencias que comporta no son menos graves: qué hacen estos muchachos que a los 15 años han terminado sus estudios de EGB y no pueden continuar estudiando porque no hay sitio, pero tampoco no pueden trabajar porque la ley no les autoriza.

La única realidad existente en Sant Vicenç para este nivel de enseñanza es la Escuela Profesional de los Salesianos. Suponiendo que la totalidad del alumnado fuese autóctono incidiría sólo un 25% de la población de esa edad. Representa muy poco. Pensamos que esta escuela recibe personal de otras partes.

### Escuela Profesional San Juan Bosco

Escuela de jerarquía eclesiástica y dependencia salesiana, subvencionada por el MEC.

Se imparten las enseñanzas de: Metal / Electricidad / Administración / Delineación.

La duración de los cursos es de dos años. Son mixtos, pero sólo hay chicas en Administrativos (85% chicas) y muy pocas en delineación (100 chicas en total).

Metal		Electricidad	
1er curso	40 alumnos	1er curso	42 alumnos
2º curso	30 alumnos	2º curso	34 alumnos
Administrativo		Delineantes	
1er curso	69 alumnos	1er curso	40 alumnos
2º curso	70 alumnos	2º curso	30 alumnos
(2 aulas por curso)			
Total alumnos: 355		Total aulas: 10	

- Pagan una mensualidad de 375 ptas.
- Origen de los alumnos:

. En el curso anterior podía estimarse que un 46-47% de los matriculados era residente en Sant Vicenç (curso 76-77). Los matriculados para el próximo curso: ha quedado cubierto el 80% del total de plazas por los residentes en Sant Vicenç. (1) Siempre se ha dado preferencia a los residentes.

. En la zona no existen escuelas profesionales; últimamente se ha abierto una en Cornellà, dependiendo del Ministerio.

- Profesorado: 21 profesores titulados
  - . 3 licenciados
  - . 2 peritos industriales
  - . 7 maestros
  - . los restantes maestros: 3 ó 4 son no titulados pero la ley los considera como "expertos".

Los profesores en su mayoría residen en Sant Vicenç. Influye el que hay varios de ellos que son salesianos.

- Además cuentan con:
  - . Taller mecánica, electricidad
  - . Sala de dibujo
  - . Biblioteca para alumnos del centro o antiguos alumnos.
- Abierto a la población
  - . Pequeño laboratorio de idiomas.
  - . zona deportiva: dos campos de fútbol, polideportivo, piscina.
- La Escuela está situada entre el barrio de La Vinyala y La Guardia.

### 3. EQUIPAMIENTO SANITARIO

Muchos de los aspectos de salud serán tratados en la parte de la encuesta que habla de este problema. Nos limitaremos a un análisis de los servicios con que cuenta Sant Vicenç.

Tienen despacho abierto para visita particular 8 profesionales, lo cual equivale a un médico para cada 2.500 vecinos. Además, un dentista que visita un día a la semana. Por supuesto que todos tienen su despacho abierto en los barrios situados en el Llano. En la cuestión de honorarios parece que la fórmula imperante es la de 500 ptas. por visita; lo cual no quiere decir que no haya precios más baratos y quizá también más caros. Conociendo como conocemos ahora la realidad socio-económica de Sant Vicenç podemos juzgar.

Referente a los auxiliares, que, muchas veces, son los más necesarios en caso de atenciones curativas prolongadas, son 5 los que hay al servicio de la población; uno de ellos está situado en el barrio de Sant Josep (es de pertenencia religiosa). Cuenta también, Sant Vicenç, con el servicio de una comadrona y dos podólogos.

Las farmacias -6 en total- situadas casi totalmente en el llano tienen también, 2 de ellas, servicio de laboratorio y, una, servicio de óptica.

Las entrevistas mantenidas con vecinos principalmente de los barrios de montaña, nos han hablado de sus problemas en este nivel: los médicos que hasta hace poco se negaban a subir a visitar un enfermo, especialmente por las noches; las condiciones de los barrios, urbanísticas y "sociológicas" eran normalmente los graves motivos para no subir.

Incluso el derecho a la salud se ha convertido en objeto de especulación.

La Seguridad Social, que es la responsable de velar por este derecho a la salud, tiene instalado en Sant Vicenç un consultorio con un servicio de urgencias. Posteriormente, a través del sondeo de opinión, llevado a cabo sobre una muestra representativa de la población podremos concretizar más claramente la problemática de salud y las soluciones adoptadas en Sant Vicenç.

Es preciso señalar, por otra parte, que 10 empresas situadas en el término municipal (Cartonajes Centelles, Fercable, Talleres M. Ros, Cementos Molins, Printer, Bofarull, Fundición M. Ros, Artes de Arcer, Durisol y Ames) tienen, a plena jornada, a media jornada o bien a unas horas, A.T.S. al servicio de los obreros.

## CONCLUSIONES

Se apuntan unos rasgos muy claros en toda esta cuestión de equipamientos.

1) La constante de que el centro del pueblo "es el rovell de l'ou" se va repitiendo; cuanto más nos apartamos de él, principalmente por la parte de la montaña, menos posibilidades de vivir y de ser tratado como persona. Esto afecta a un 38% de la población.

2) La enseñanza, a nivel cuantitativo, no es problema, en la fase de EGB. La falta de plazas escolares es gravísima y urgente en la etapa pre-escolar. En cambio sí conviene tomar muy en consideración todo lo referente al aspecto cualitativo. Habrá que plantearse muy seriamente las "clases de recuperación", que no podemos confundir con las permanencias.

3) La situación después de EGB es muy grave.

4) Un elemento decisivo para trabajar toda la problemática de la enseñanza son las Asociaciones de Padres. Es necesario urgir las aún contando que a algunos centros no les interesa.

5) En el aspecto sanitario, Sant Vicenç, paga, como muchos otros pueblos del cinturón de Barcelona, las desventajas que este vecindaje comporta y la mala planificación sanitaria de toda la Seguridad Social Española.

*Como apéndice de este capítulo transcribimos la circular informativa de una guardería recién abierta. Creemos que es ilustrativa de cómo y porqué se piensan estos equipamientos.*

*"La organización y el funcionamiento del Centro está dividida en tres grupos: - Lactantes (niños de 40 días a 1 año)  
- Jardín (de un año a dos años y medio)  
- Pre-escolar (de dos años y medio a cinco)*

*Lactantes El horario será de 8 de la mañana a 8 de la noche, pudiendo escoger el horario del niño en la Guardería según la conveniencia de los padres, teniendo en cuenta que se considera horario normal, el de 9 a 12 de la mañana y de 3 a 5 de la tarde, siendo todas las horas fuera de este horario consideradas como extraordinarias.*

*Las madres recibirán cada día una nota informándoles del desenvolvimiento del niño durante su estancia en la guardería.*

Jardín El horario de estos niños, es igual que el de los lactantes, es un horario flexible y a conveniencia de los padres, los niños de esta Sección que se queden a comer llevarán cada día la nota informativa de su desenvolvimiento.

Pre-escolar Al considerarse como enseñanza, el horario será menos libre, las horas de entrada y salida deberán ser puntuales.

Los padres que tengan necesidad de dejar a los niños en el centro después de estas horas deberán avisar con antelación.

El horario extraordinario será igual que para los demás (desde las 8 de la mañana hasta las 8 de la noche).

NORMAS Las batas de uniforme serán obligatorias.

La ropa de cada niño estará marcada con su nombre, pues si no lo estuviera, la Dirección no se hace responsable de su desaparición o de su cambio.

Los pequeños que lleven paquete, deberán traer los recambios necesarios para el tiempo que permanezcan en la guardería y en caso de no tenerlos se les pondrá lo necesario, haciendo constar que se les cargará en el recibo el gasto que hayan hecho de gasas.

Tanto los niños lactantes como los del jardín, deberán traer un recambio completo de ropa, en caso de permanecer toda la jornada.

Los precios del Horario normal al mes son los siguientes:

Matrícula: 800 ptas. / Lactantes: 2.300 ptas. / Jardín: 1.300 ptas.  
Pre-escolar: 1.000 ptas. / Comida: 1.700 ptas. / Meriendas: 400 "

Horas fuera del horario normal al mes: 1 hora fija cada día todo el mes: 150 ptas. / 4 meses en invierno de calefacción 100 ptas.

Los niños que se quedan fuera del horario normal de una manera eventual, se les cobrará a 25 ptas la hora.

Las comidas se darán a petición de los padres y el precio es de 85 ptas. diarias.

El servicio de "parking", se cobrará a razón de 50 ptas. la hora.

El servicio de canguro se concretará de antemano con la dirección.

Los recibos se abonarán en la "Caixa" del 1 al 10 de cada mes.

Por el buen funcionamiento del Centro se ruega puntualidad en las fechas de pago.

Los niños matriculados, estarán obligados a pagar todas las mensualidades aunque no asistan a la guardería por enfermedad u otras causas.

En caso de que en ciertos meses el niño no asista a la guardería por vacaciones, etc. se informará anticipadamente a la Dirección.

Con el deseo de que todos nuestros servicios sean del agrado de ustedes les saluda muy cordialmente, La Directora."

SONDEO

A LA POBLACION

"LA PREOCUPACION MAS SENTIDA ES LA DE  
VIVIR EN UNOS BARRIOS QUE SEAN MINIMAMENTE  
DECENTES Y APTOS. A CONTINUACION SIGUE PREOCUFANDO,  
LOS TRANSPORTES, LA ENSEÑANZA, LA SANIDAD,  
LA FALTA DE CENTROS DE DIVERSION, LA VIVIENDA..."

Aún cuando la problemática y la realidad de Sant Vicenç queda suficientemente clara en la primera parte del estudio, se creyó conveniente llevar a cabo un sondeo de la población a fin de constatar: 1º) Hasta qué punto la problemática real es conocida. 2º) Qué grado de concientización tiene el pueblo frente a esta problemática.

El sondeo que se hizo a una muestra representativa de la población y a nivel familiar. Se tuvo en cuenta la sectorización por barrios y el número de familias de cada uno de esos barrios. Así la muestra elaborada representaba un 6% proporcional al número de familias de los barrios. Este índice de representatividad nos permitía trabajar con grado mínimo de error, aún teniendo en cuenta que no fuesen realizadas la totalidad de las encuestas en cada uno de los barrios.

Determinado el número de encuestas a realizar se dieron instrucciones concretas sobre el "sistema itinerante" para llevarlas a cabo, con al siguiente distribución:

Barrio	Encuestas proyectadas	Enc. realizadas
1. El Trébol	65 (25,49%)	49 (23,79%)
2. La Vinyala	50 (19,61%)	35 (16,99%)
3. Sant Josep	50 (19,61%)	46 (22,83%)
4. Pueblo	45 (17,65%)	44 (21,36%)
5. La Guardia	45 (17,65%)	32 (15,53%)
	<hr/> 255	<hr/> 206

Si bien se observan ciertas desviaciones entre la proporcionalidad de las encuestas proyectadas y la proporcionalidad de las encuestas realizadas en cada uno de los barrios, tampoco son tan profundas como para desvirtuar los resultados. Los barrios de La Vinyala y La Guardia son los que más acusan esta desviación.

## 1. CON QUIÉN SE HA HABLADO

Sin pretender darle gran trascendencia al hecho de "con quién se hizo la encuesta", sí que creemos que este dato puede tener influencia en el resultado final, es decir, el hecho de que la mayoría de entrevistas hayan sido realizadas con unos tipos de miembros o con otros. Por ejemplo: si en un barrio la mayoría de encuestas fuesen realizadas con los ancianos, el resultado final tendría una proyección y visión de la problemática diferente de la que nos pueden dar los padres u otros familiares.

La encuesta fue hecha a:

1. El padre	33,7 %
2. La madre	42,7%
3. Hijo	6,8%
4. Abuelo	1,9%
5. Familia	11,2%
6. no consta	4,0%

Con un porcentaje muy elevado -85%- los interlocutores son personas de la familia que nos pueden dar una imagen más real de cómo viven y sienten los problemas del barrio o del pueblo. Normalmente son el padre o la madre los que más sufren, o no, la realidad.



## 2. CARACTERÍSTICAS DE LAS FAMILIAS ENCUESTADAS

De cuántos podíamos pedir, hemos creído suficientes los datos que nos dijésem: de dónde son, cuantos son, cuantos trabajan y cuantos no.

- En cuanto al origen hemos tenido en cuenta únicamente y exclusivamente al cabeza de familia. El resultado es el siguiente:

1. Sant Vicenç	23,5%
2. Barcelona	6,8%
3. Resto Catalunya	3,9%
4. Estado Español	65,7%

Si tenemos en cuenta los datos obtenidos en el análisis demográfico no nos sorprenderán estos resultados: más de la mitad de los cabezas de familia de Sant Vicenç no son autóctonos lo cual no quiere decir que no se sientan vecinos del pueblo. El largo asentamiento que en él llevan -61,7% hace más de 10 años que residen ahí- ahí han hecho su casa... todo son condicionamientos de arraigo al municipio.

- La composición familiar da una media superior al "standard" catalán. Mientras éste no llega a 4 miembros/familia, en Sant Vicenç dels Horts tenemos una media de 4,48 miembros por familia.

Son muy abundantes los núcleos familiares de 4 y 5 componentes. El barrio que da el índice más elevado de familias numerosas es el de Sant Josep, pasan del 80% los núcleos familiares de más de 4 personas, con mucha presencia de familias de 6 y 7 componentes.

Sin alcanzar el nivel de Sant Josep, el barrio de La Guardia tiene también un cierto relieve; sigue por orden de importancia El Trébol, y después el Pueblo y La Vinyala.

- El Número de personas que trabajan en cada familia, a parte de indicarnos la vejez o juventud de las mismas nos da una pauta muy clara del nivel económico: En un análisis demográfico hemos visto cuáles eran las profesiones privativas en cada uno de

los barrios; ahora veremos cuántas son las personas/familia que trabajan.

1. P/Fam.	51,4%
2. P/Fam.	24,5%
3. P/Fam.	12,2%
4. P/Fam.	3,9%
5. P/Fam.	0,5%
n. c.	7,3%

Tomando la perspectiva global del municipio vemos que hay una tónica dominante 1P/familia. Si en un solo grupo englobamos a los de 1 y 2 miembros, tenemos que un 75% de familias confía en estos sueldos para vivir. No olvidemos que los datos son referentes al número de componentes del núcleo familiar.

El barrio que tiene el índice más elevado de familias con - más de una persona que trabaja es el de Sant Josep; le sigue el núcleo del pueblo y luego El Trébol. Por otra parte, tanto La Guardia como La Vinyala son los dos barrios donde hay familias que viven - de un solo sueldo.

- La cuestión de los parados afecta a un número importante de familias. El 16% de las encuestas responden a personas que viven del "seguro de paro" o de "lo que pueden". Corresponden quizá a que el barrio de Sant Josep es el que nos da el índice más elevado de personas que trabajan por familia, es también el que nos da el índice de personas más alto. Dicho de otra forma es el barrio en el que hay más familias con parados.

### 3. LA CUESTIÓN ESCOLAR

No se trata tanto de ver cuáles son las escuelas que hay en el municipio, como de detectar la situación de las familias con hijos en edad escolar, sea cual fuere su nivel.

Esta perspectiva nos reafirmará o no las indicaciones que hacíamos en el análisis de los equipamientos.

- En edad pre-escolar (0-6 años) nos encontramos que son un 45% de todas las familias encuestadas que tienen hijos, la mayoría

con uno o dos hijos de esa edad. Solamente la mitad de esas familias deberían tener al niño en una guardería o parvulario.

Los barrios mejor cubiertos por los servicios de guarderías son: 1) El Pueblo y El Trébol, que, según los datos, son los que tienen más oportunidades o servicios. 2) La Vinyala. 3) La Guardia, y 4) Sant Josep, con unos porcentajes muy bajos de familias que tengan acceso a estos servicios.

Todo parece indicar que unos equipamientos escolares "no obligatorios" se van poniendo al servicio de las clases que los pueden pagar. Cuanto más baja la condición social del barrio, menos posibilidades.

- En el nivel de EGB las familias no presentan ningún tipo de problema agudo de cara a sus hijos. La inmensa mayoría tiene el problema solucionado en Sant Vicenç mismo. Hablamos únicamente de encontrar un lugar en la escuela. No tenemos datos en la encuesta que nos hablen del grado de satisfacción de la enseñanza.

Como dato a tener presente es que las familias que llevan a su hijo fuera de Sant Vicenç en la etapa de EGB son del Pueblo, y alguno de La Vinyala, pero representa un índice insignificante.

- El tercer nivel de enseñanza -BUP, FP-, por los datos que nos da la encuesta, creo que no queda en ella reflejada la realidad. Es posible que la pregunta, o bien no fue bien formulada o tal vez no fue bien comprendida. A pesar de que la mayoría de niños y niñas en edad escolar están en situación de EGB, teniendo en cuenta que son más del 10% las familias que tienen algún hijo en edad de BUP o FP.

A pesar de la confusión de los datos, los que estudian en este tercer nivel son mayoritariamente del Pueblo y La Vinyala. Los estudios los realizan en Sant Vicenç (50%) principalmente los de FP y el restante 50% fuera de Sant Vicenç (BUP).

Lo que sí queda clarísimo es la ingerencia de equipamientos en este tercer nivel.

Aún suponiendo que ahora la demanda no sea muy abundante, tengamos en cuenta que hay unos factores importantes que la condicionan.

1. El bajo nivel cultural de la mayor parte de la población, que se cree "predestinada" a trabajar. Esto es fruto de la monopolización burguesa de la cultura.
2. La gran masa de alumnado de EGB hace presumible que la demanda de poder estudiar BUP o FP será cada vez más exigente.

3. La escuela profesional salesiana aún cuando da unas becas para el municipio de Sant Vicenç, está más al servicio de la Comarca.
4. Es de preveer una sensibilización cada día mayor del pueblo para exigir el derecho a la enseñanza. Una de las características de los que estudian en este tercer nivel es que solamente una cuarta parte (25%) trabaja y estudia. Esto es un indicador claro de la situación social de la familia.

#### 4. LA VIVIENDA

Los datos referentes a la vivienda, por una parte nos pueden sorprender ya que mirados objetivamente, parece que no dan la fisonomía exacta de lo que es en la realidad; pero por otra parte hemos de tener en cuenta que la realidad también sería otra si el equipamiento o mejor dicho, la estructura urbanística, fuese diferente.

El régimen de vivienda es el siguiente:

- Propiedad y pagarla	48%
- Propiedad pagándola	26,9%
- Alquiler	21,5%

Creemos que este aspecto concuerda mucho con todo el proceso de crecimiento y expansión de Sant Vicenç; el hecho de que más del 70% de viviendas sean de propiedad, es fruto de la autoconstrucción de La Guardia y Sant Josep . Los pisos amortizables en el plazo de unos años, las viviendas antiguas del pueblo, etc... Este factor de la propiedad, hay que tenerlo en cuenta, ya que todas las acciones tanto populares como de la Administración dirigidas a cualquier aspecto de remodelación urbanística, quedan mediatizadas. El sentido de propiedad es muy fuerte.

- Equipamiento de viviendas

número de habitaciones:	1 ha.	3,4%
	2-3	80,7%
	4	9,8%
	5-6-7	3,2%
	n. c.	2,4%

Un universo donde la media por familia es de 4,7 miembros, el 84,1 de familias viven en unas casas de 3 habitaciones para dormir, como máximo. Si desglosamos las viviendas de dos habitaciones y las de 3 habitaciones nos da un índice del 15,6% de viviendas de dos habitaciones y del 65,1% de las de 3 habitaciones.

- Agua: 14,3% de las familias encuestadas no tienen agua corriente. La mayoría son del barrio de Sant Josep, después algunas de La Guardia y alguna del Pueblo. Estas familias se abastecen de agua mediante un pozo (10%), cisterna (2,8%), otros sistemas (2%); un 10% no sabe si el agua está clorada o no. Teniendo en cuenta este aspecto tenemos que un 70% de las familias que tienen agua "tienen también calentador".

- Servicios higiénicos: Más que hacer una lista de las viviendas con servicios completos, creemos que merece la pena subrayarse que de cada 100 familias, 1,4% no tienen ningún servicio higiénico (lavabo-water), otro 1,4% solamente tienen lavabo y un 4,9 solamente water.

Estamos hablando de un pueblo de 20.000 habitantes y situado a 17 kilómetros de Barcelona. Una vez más tenemos que situar estas deficiencias fundamentales en los barrios de Sant Josep y La Guardia.

Hay un paralelismo total prácticamente entre los que no tienen agua corriente y las viviendas que no disponen de cloacas y desagües. El sistema usual de estas viviendas es el de "pozo muerto".

## 5. CUESTIÓN SANITARIA

La cobertura sanitaria normal y general de las familias es la filiación al SOE. El índice de familias afiliadas es del 80%; el 20% restante o bien no están cubiertas (19%) o bien no constan en la encuesta (1%).

De estas familias, un 32% solamente tiene el SOE. Las demás tienen todas una doble cobertura: la más usada es la mútua (21%) o también la iguala.

De los asegurados, la mayoría cubren a toda la familia, dentro del seguro del cabeza de familia.

Una población como Sant Vicenç tiene que hacer una aportación realmente considerable a la Seguridad Social. Sin embargo la mayoría de familias necesita otra cobertura si quiere verse mínima mente atendida cuando necesita los servicios sanitarios. El derecho a la salud necesita de unos gastos económicos muy considerables para recibir unas atenciones mínimas.

En los casos de urgencia que es cuando necesitas tener a mano un buen servicio, generalmente los vecinos de Sant Vicenç recorren al dispensario del SOE del pueblo 59,8%. Un 20% al hospital comarcal (Residencia de Bellvitge SOE).

A mútuas o médico particular solamente un 18%. Es posible que posteriormente encontremos alguna explicación a esta conducta.

La necesidad de servicios sanitarios más pequeños pero más frecuentes es cubierta normalmente por el practicante 62,7% y también son importantes las familias que en estas circunstancias hacen uso de los servicios "de alguien del pueblo" (22,5%); la poca importancia que muchas veces damos a estos servicios queda muy relativizada ante la frecuencia con que tenemos que usarlos y el coste económico de los mismos.

Es un punto a tener en cuenta especialmente en una población como la que estudiamos con una centralización de estos servicios que muchas veces se harán inaccesibles a los barrios más necesitados de la periferia, a pesar de que nuestro país está en una fase de subdesarrollo. Para detectar la situación frente a esta cuestión, hemos creído que el dato más indicador y revelador sería "las vacunas dadas a los hijos".

Estos son los datos:

Ha vacunado a los hijos el 79,4% de las familias  
 No ha vacunado a los hijos 5,8%  
 No consta 14,7%

Explicitando las vacunas no recibidas y las familias que no han vacunado a sus hijos tenemos el siguiente cuadro.

1)	No han recibido la vacuna contra la Polio	12,2% familias
2)	id. Viruela	23,5% "
3)	id. Sarrampión	34,8% "
4)	id. D.T.P.	25,4% "

¿Cuáles son las causas de que porcentajes tan elevados de familias no tengan vacunados a sus hijos? Precisamente las familias con más déficits de vacunación son las que viven en los barrios también más deficitarios. ¿Qué medios se usan para las campañas de vacunación? Como se sensibiliza a la población frente a unas medidas sanitarias preventivas tan importantes? Otro dato revelador sobre esta cuestión es que un 32% de familias no tienen ninguna constancia escrita de la vacunación de sus hijos.

Los servicios médicos que tiene el pueblo también han sido cuestionados por la encuesta. Este es el resultado.

- Insuficientes, malos y caros	68,1%
- Insuficientes pero buenos	22,5%
- Suficientes y buenos	7,3%

Las respuestas son suficientemente claras como para que se hagan comentarios, Los datos son un exponente más para añadir a toda la pésima organización sanitaria del país y a la situación lucrativa de la medicina.

Vale la pena señalar unos datos referentes a la "formación sanitaria del pueblo". Parece que eso tendría que ser un patrimonio de un servicio de salud bien organizado y de unos profesionales conscientes.

En Sant Vicenç un 52,9% de las familias escucha y entiende la difusión sanitaria de los medios de comunicación (TV, radio,...) y de estas familias un 40% pone en práctica todo lo que dicen.

Los datos referentes a las enfermedades sufridas por la familia son muy confusos. Sin embargo exponemos aquí los más claros.

1)	Familias con bronquitis-asma	20,5%
2)	id. tuberculosis	1,4%
3)	id. alcoholismo	1,4%
4)	id. enfermedades somáticas	25,9%

A nivel de higiene del barrio y de la vivienda, creemos que merece la pena tener presentes los siguientes datos.

1) De las familias que tienen animales domésticos -22,5%- , la mitad de ellas -11%- no los tienen vacunados.

2) Más de un 65% de familias tiene la compañía de ratas; si no dentro de la casa, es muy normal verlas por el barrio.

En cambio según opinión de las familias, la cuestión de las basuras, no presenta ninguna dificultad. El 99,5% del total dicen que las pasan a recoger.

En este aspecto de la sanidad es importante anotar que un 15,1% de las familias dicen que tienen en su casa personas "que no pueden salir":

9,3 %	ancianos
1,9 %	subnormales
3,9 %	minusválidos

Este es uno de los aspectos que muchas veces no se tiene en cuenta y constituye uno de los problemas sociales más agudos.

Estos índices son puramente indicativos pero hay que reflexionar sobre su significado: concretamente el índice de subnormalidad es muy alto; es más alto que el que da la OMS. Mientras este organismo da un índice del 16 por mil, para todo el bloque de tipos logías distintas de subnormalidad, en Sant Vicenç nos da el 19 por mil.

No podemos hacer más divisiones de este índice ya que en los datos no nos constan los grados de subnormalidad.

Cuando la OMS da los índices parte siempre de la cuadruple división:

- Profundos (irrecuperables)
- Severos (que pueden llegar a una simple convivencia)
- Medios (con tratamiento y educación pueden ir a escuela)
- Débiles, ligeros o borderline (que con un buen aprendizaje pueden alcanzar una adaptación laboral).

A qué grados se mueven estos deficientes de Sant Vicenç? No se sabe. Es realmente éste el índice real de la población?

Las condiciones sociales, urbanísticas, culturales y sanitarias que han sido objeto del análisis de todo el estudio, parecen propicios para esta situación. También en estudios realizados últimamente con resultados, fruto de un análisis objetivo de la realidad y expuestos en un sposium internacional de Barcelona, el pasado mes de mayo, por el sociólogo de la Fundación Bofill, Raimon Bonal, se constata la influencia muy destacada en esta aspecto de las atenciones recibidas en todo el proceso de gestión

Normalmente las parteras atendidas por el SOE son las que más contabilizan en grupo de los deficientes. Qué es lo que ha pasado en Sant Vicenç.



## 6. VIDA ASOCIATIVA

En los últimos años Sant Vicenç ha experimentado un importante proceso en los barrios respecto a la formación de entidades y asociaciones. Es importante saber cual es la incidencia real que éstas tienen en los barrios; hasta qué punto el espíritu comunitario llega al pueblo.

La mayoría de los encuestados -66%- "conocen" alguna entidad del pueblo o barrio. No nos dicen cual. El barrio en el cual se acusa más ignorancia de la existencia de alguna entidad o asociación es Sant Josep -un 58% de las familias nos responden que no conocen ninguna-. En el barrio de El Trébol, un 30% de los encuestados; un 20% en el Pueblo y La Vinyala y un 6% en el barrio de La Guardia.

¿Son estos datos un auténtico reflejo de la realidad? Cuáles pueden ser sus causas? Estas son cuestiones que pueden dar lugar a una reflexión-revisión de cada una de las Asociaciones y Entidades.

Un grado mayor de vinculación del barrio a las entidades es saber si son socios de alguna de ellas. Sólo un 39,2% nos responden afirmativamente. El barrio que más socios tiene en las entidades es el de La Guardia. ¿Será porque es de "propietarios y vecinos"? Será porque tiene necesidad de moverse en unos terrenos que tocan problemas muy vitales y próximos?

El barrio de El Trébol es el que da el índice más alto de personas no asociadas; también hay que tener en cuenta que es el barrio más poblado. En cambio, en Sant Josep parece que ni las personas que conocen la Asociación realmente son socios de ésta aunque también hay muchas personas que no la conocen. La estructura del barrio hace difícil una incidencia marcada en el mismo. La Vinyala mantiene un nivel de asociados más restringido si nos fijamos en que es uno de los barrios donde la Asociación es más conocida. En cambio en el barrio del Pueblo donde las entidades son muy conocidas y antiguas tienen muy pocos socios. El nivel social puede influir en esto técnicamente?

De todo el conjunto de socios podemos también hacer una gradación de identificación con la entidad.

- 40%        paga y asiste a los actos
- 32,5%    paga y colabora activamente
- 27,5%    solamente paga

Parece que podríamos decir que existe un grado bastante elevado de participación por parte de los socios.

A nivel de barrio las entidades y asociaciones tienen también una cierta incidencia por los actos que organizan. Los barrios que más destacan en este aspecto son La Guardia, La Vinyala, El Trébol y El Pueblo; Sant Josep, muy poco.

## 7. PROBLEMÁTICA VIVIDA

La última pregunta que se hacía a las familias era "qué problemas consideraban como más importantes". El resultado es el siguiente; enumerados por orden de importancia:

- ①. Calles y asfaltado
- ②. Transportes
- ③. Escuelas
- ④. Sanidad
- ⑤. Centros de diversión
- ⑥. Vivienda

Después de todo el análisis llevado a cabo, parece que esta lista puede ser reflejo real de lo que pasa.

No cabe ninguna duda de que las cuestiones "urbanísticas" son de extrema urgencia. Y eso no solamente a nivel de análisis si no también a nivel de problema sentido por el pueblo.

La vivienda, es curioso como la han dejado para el final, pero teniendo en cuenta que la casi totalidad de las viviendas son a régimen de propiedad, lo cual es decisivo.

ht.

La problemática escolar y sanitaria, aún cuando es preocupante, parece que se soluciona o no se soluciona, pero la preocupación va más dirigida al hecho de vivir en unos barrios que sean mínimamente "decentes y aptos".

## CONCLUSIONES

Hasta aquí hemos ido siguiendo unos pasos de análisis de unos datos objetivos y de consultas de la población. Ahora ¿qué hacer?

1) Ante esta realidad descubierta ¿podemos quedarnos satisfechos? El proceso de crecimiento de Sant Vicenç ha creado unas situaciones totalmente injustas, ante las cuales hay que tomar no solamente una opción sino también emprender una acción.

2) Habrá realidades, podríamos decir casi irreversibles, como pueden ser la anarquía de urbanización y construcción de algunos barrios, pero eso no permite cruzarse de brazos sino iniciar un proceso de recuperación al máximo posible, a fin de que lo que ahora es infra-humano pueda llegar a ser "un poco apto para personas".

3) Unas problemáticas concretas merecerían una atención especial a fin de llevar a cabo también unas acciones determinadas y programas de: analfabetismo, educación sanitaria, nivel pre-escolar, etc...

4) A pesar de la diversidad de barrios, tanto a nivel geográfico, como social, cultural y económico, nos parece urgente que a través de las diferentes entidades se fuese hacia una conciencia colectiva, sin perder identidad, pero que ayudáse a todas y cada una de las reivindicaciones y problemas de cada uno de los barrios fuesen no solamente apoyados sino también asumidos por la colectividad.

# ASOCIACIONES

## "LA SITUACION POLITICA DEL PAIS HA SIDO EL FACTOR DECISIVO PARA COMPRENDER LOS AVATARES DE LA VIDA ASOCIATIVA MUNICIPAL"

Para situar realmente los objetivos, la realidad y las perspectivas del movimiento asociativo de Sant Vicenç, conviene situar las distintas entidades en distintas épocas de su vida, lo cual da una imágen más real en primer lugar de la verdadera función que tenían que cubrir y en consecuencia cual iba a ser su línea de actuación en defensa de los intereses de los vecinos, así como las evoluciones que han sufrido en estas distintas etapas históricas que consideramos.

Teniendo en cuenta el inicio de la fundación de la primera de estas entidades, hasta la última de las inscritas, se han considerado las tres etapas siguientes:

- 1º Antes del Franquismo
- 2º Durante el Franquismo
- 3º En el último período del Franquismo y la Reforma.

Como se puede ver, el criterio de división de estas etapas y que creemos que es el factor decisivo para comprender los avatares de la vida asociativa de nuestro país, ha sido el tipo de régimen político general que ha imperado en el Estado Español en este siglo, y no en cambio criterios de tipo local, que con el Franquismo han tenido un papel muy secundario y han estado totalmente supeditados a los criterios de la Administración y del Régimen imperantes.

### I. ANTES DEL FRANQUISMO

#### a) SOCIEDAD COOPERATIVA OBRERA LA VICENTINA.

Fecha de fundación: 1880.

Finalidades: Dar y encontrar trabajo los payeses. Defensa de la población ante las inundaciones provocadas por el Río Llobregat. La Sociedad fue evolucionando hacia convertirse también en Mutualidad y previsiblemente en Caja de Resistencia. El hecho de que contara con un el 50% de vecinos como socios, nos hace suponer su carácter verdaderamente popular.

El dato de que en 1939 fuera cerrado su local hace suponer que en la época de la Generalitat fue un centro activo de vida asociativa obrera y payesa al estilo de los Ateneos.

b) CENTRO CATOLICO

Fecha de fundación: 1880

Finalidades: diversión sana y cultural.

El hecho de que fuera creado el mismo año por la Iglesia, que la So  
ciedad Cooperativa Obrera La Vicentina, hace suponer que existía -  
una cierta rivalidad con el Centro antes mencionado. Esta caracterís  
tica de la creación de centros por parte de la Iglesia es común en  
muchos de nuestros pueblos para así poder contrarrestar la fuerza or  
ganizativa y reivindicativa de las organizaciones populares y obre--  
ras.

c) ATENEO FAMILIAR

Fecha de fundación: 1922, por un grupo de oposición a la S.C.O. La  
Vicentina.

Finalidades: realizar actividades recreativas-culturales. Nos faltan  
datos para valorar la vida de esta entidad, antes de la etapa Fran\_  
quista, pero por el tipo de fundación que realizaron se puede enten\_  
der que podía ser un grupo que estuviera en desacuerdo con la polí\_  
tica desarrollada por la Vicentina y que prefirieran un centro posi\_  
blemente menos politizado y más dedicado a actividades recreativas.

## II. DURANTE EL FRANQUISMO

a) SOCIEDAD COOPERATIVA OBRERA LA VICENTINA.

Como habíamos citado antes esta entidad, fue cerrada el año  
1939. Auxilio Social se instaló en sus locales; también se lo pre\_  
tendió quedar la Falange pero sin conseguirlo.

En el año 1941 volvió a reinagurarse quedando marginadas las ver-  
daderas razones por las que fue creada en el año 1880, desapare--  
ciendo libros oficiales y dinero en caja.

Podemos suponer que esta vuelta a la actividad de la Sociedad, ol\_  
vidando los fines por los cuales fue creada, significaba para Sant  
Vicenç dejarla sin su organización.

## b) CENTRO CATOLICO

Durante este período continúa con sus actividades de tipo recreativo y cultural: sardanas, ballet, grupos de gimnasia....

## c) ATENEO FAMILIAR

Durante esta etapa continúa con sus actividades recreativas.

En este período se crean nuevas entidades en Sant Vicenç.

## a) ASSOCIACIO CULTURAL I RECREATIVA DE SANT JOSEP

Fecha de fundación: 20 de abril de 1964.

Objetivos: Mejorar las condiciones de este barrio de Sant Josep muy condicionado por el tipo de urbanización y construcción totalmente anárquica y sin ningún tipo de planificación.

Actividades: intentos de mejora de las condiciones de vida, pero ligadas al Ayuntamiento, debido a que el presidente de esta entidad fue nombrado alcalde del barrio, lo que no facilitaba la organización del movimiento reivindicativo. Las mejoras conseguidas fueron lentas y a la vez costeadas por los propios vecinos (instalación del tendido eléctrico, limpieza y desinfección de pozos...)

Por acuerdo se arrendó el local al Director y propietario del Colegio Virgen del Rocío, para poder subsanar el déficit de plazas escolares. El contrato contemplaba una cesión por 10 años, pero no pudo ser recuperado hasta al cabo de un año más y cancelar el contrato, ya que la nueva junta quería revitalizar la Asociación y recuperar el local.

## ASOCIACION DE VECINOS DE LA GUARDIA

En el año 1968 se funda la Asociación. El Presidente fue nombrado por el que era entonces alcalde de Sant Vicenç, así como los vocales.

Algún vocal abandonó la Asociación ya que se hacía lo que previamente habían acordado el presidente y el alcalde.

El presidente fue también nombrado alcalde de barrio.

Actividades: arreglo de calles

En el año 1970 se empezaron a construir las cloacas, sufragando los gastos los mismos vecinos, siendo el contratista el mismo presidente.

Al cese del Alcalde, la Asociación queda prácticamente inactiva, hasta que en el año 1970 se vuelve a revitalizar con una Junta Provisional.

Las actividades que piensan llevar a cabo son las siguientes:

- instalación de luz en las calles
- terminar la instalación de cloacas
- asfaltado de calles
- tienen en proyecto lanzar un boletín informativo y preparar la fiesta del barrio.

## VALORACION GLOBAL DE ESTA ETAPA

=====

Debido a la claridad y fluidez con que actuaba el movimiento asociativo antes de la guerra civil, no hemos hecho ningún comentario global; pero sí considerámos en cambio que la etapa más fuerte del franquismo merece una visión de conjunto.

En esta etapa el movimiento asociativo queda completamente condicionado por los representantes del poder a nivel local. Esto es, las actividades que tuvieran un ligero matiz de iniciativa por parte de los vecinos, quedaron completamente marginadas, y sólo servían para dar un claro apoyo a la vida local oficial, o como vemos en la Associació Cultural i Recreativa de Sant Josep o en la Asociación de vecinos y propietarios de La Guardia, el objetivo por parte del poder local es tener controlada la población que más sufre las consecuencias del desarrollo capitalista español de estos años. El simple hecho de no poder ejercitar el derecho de elección libre de las Juntas nos lo demuestra.



### III. ÚLTIMO PERÍODO DEL FRANQUISMO Y LA REFORMA

Esta tercera etapa se caracteriza por la aparición de entidades claramente defensoras de los intereses de los ciudadanos y que se han despegado y enfrentado en la mayoría de los casos al poder local aún a costa de sufrir consecuencias represivas.

En esta etapa se da un cambio posiblemente por la influencia del movimiento urbano de Barcelona y su comarca, y la creación de otras asociaciones de Vecinos en Sant Vicenç, en las dos entidades fundadas en el tiempo del franquismo, ya que a partir de estos años disponen de unas Juntas elegidas democráticamente y que responden a los intereses de los vecinos.

Como contrapartida las tres entidades fundadas antes del franquismo no juegan en general este nuevo papel del movimiento asociativo, perdiendo en algunos casos la iniciativa en cuanto a ciertas actividades recreativas.

Una nota dominante en el papel jugado estos últimos años por las distintas entidades, creemos que viene determinada precisamente por el tipo de barrio y por la ubicación de este en el conjunto urbano de Sant Vicenç, por lo que hay una gran actividad en los núcleos más periféricos y pasividad en el casco más antiguo.

A continuación describiremos brevemente las tres Asociaciones de Vecinos creadas en esta última etapa.

#### ASOCIACION DE VECINOS LA VINYALA

La barriada ante los muchos problemas que tenía, en base a los mismos se habían hecho peticiones y reivindicaciones ante organismos competentes, y éstos hacían caso omiso, se pensó en constituirse en Asociación de Vecinos.

Ante la primera asamblea en el barrio se eligió el presidente por mayoría de votos. Dentro de la Junta había unas personas apoyadas por León.

Reivindicaciones que ha llevado a cabo la barriada:

- Contaminación: Frenarla. Manifestación en la empresa.  
Fundición M. Ros ha frenado la misma.

- Estructura del piso: el piso no será de la persona que lo habita hasta dentro de 20 años.

El Patronato, llevado por falangistas, alcalde y otros, hizo firmar una escritura a todos los vecinos, en la que p.e. una cláusula se indicaba podían entrar en la casa en cualquier momento...

La barriada al no estar de acuerdo, se organizó, creándose tres comisiones que gestionaban delante del patronato de Sant Vicenç, del barrio, y en Barcelona.

Se convocaron muchas Asambleas en las que se iba dando cuenta de las gestiones realizadas.

Con colaboración de un abogado, ellos presentaron una escritura preparada por el barrio, y que el patronato llegó a aceptar.

- Emancipación del Patronato: en vez de ser el Patronato quien administra el dinero de la barriada, ser ellos mismos los encargados de hacerlo. Se ahorrarían el personal burócrata y administrativo.

Esto se ve difícil de conseguir en estos momentos, ya que los bienes del Patronato corresponden a diferentes barrios.

- Aprobación de los estatutos: se pensó en alquilar un local en Pueblo Nuevo. El alquiler ascendía a 2.000 ptas. La junta duró un año largo.

La asociación queda aprobada el 25.X.1975. Las reuniones y asambleas que se celebran están abiertas siempre a todos los vecinos que se interesen. Cualquier iniciativa que surge en el barrio y pueda canalizarse a través de la Asociación de Vecinos se lleva a cabo.

En la actualidad son 489 socios, y pagan la cuota mensual de 15 ptas.

Boletín mensual.

Futuro: se trabaja en la preparación de las elecciones municipales, para lo que se coordina el trabajo a nivel de presidentes de asociaciones.

Se piensa importante e imprescindible conseguir un local para el barrio, en donde puedan reunirse y tener actividades propias.

## ASOCIACION DE VECINOS EL TREBOL

En el mes de febrero de 1976 comienzan los primeros contactos entre los vecinos con la idea de crear una Asociación de Vecinos. Se realizan varias reuniones y una asamblea.

Durante el mes de marzo se produce la elección de la Junta Gestora para así comenzar los trámites necesarios para la aprobación en el Gobierno Civil. Asimismo se programan ya las distintas vocalías de trabajo: cultura, sanidad, urbanismo, mujeres, prensa.

En el mes de marzo de 1977 y ante el hecho de que el Gobierno Civil todavía no ha aprobado la Asociación se decide, en asamblea, la "autolegalización" y por consiguiente la elección de la Junta Directiva. En abril se recibe la aprobación del Gobierno Civil.

Entre las actividades llevadas a cabo por la Asociación podemos enumerar las siguientes:

- lucha por conseguir la apertura total del Colegio Nacional J. Juncadella.
- acciones para conseguir semáforos
- el peligro que supone la vía de los ferrocarriles catalanes, acciones y contactos con otras poblaciones afectadas.
- participación en el Congreso de Cultura Catalana.
- celebración del día del libro -Sant Jordi-.
- concurso de dibujo libre para los chavales.
- en el mes de julio se celebra la fiesta del barrio con gran participación por parte de los vecinos.
- acciones de cara al ajardinamiento del barrio.

La asociación cuenta con algo más de 200 socios que pagan una cuota de 25 ptas. mensuales. Se edita un boletín que sale mensualmente.

## ASOCIACION DE VECINOS VILA-VELLA

En la actualidad tiene los estatutos entregados en el Gobierno Civil, pendiente de legalización.

La Asociación surgió al plantearse unos vecinos todos los problemas de sanidad, educación, obras públicas, instituto que tenían ellos en el barrio.

El grupo motor nació de unos vecinos residentes en bloques

de pisos, y luego se pondrían en contacto con la zona.

En la actualidad son un grupo pequeño, de 15 a 20 personas pero pueden llegar a ampliar a 30 o 40.

Se coordinan con todas las asociaciones del pueblo.

El problema que más les preocupa: el río. El Ayuntamiento parece que ha dado permiso para construir un muro de contención y éste impediría que el agua que bajase de Sant Vicenç fuera al río, lo que provocaría una inundación de los pisos en donde se encuentran viviendo ellos.

En la zona existen 33 payeses afectados con tales medidas

Al estar situada dicha asociación en el centro del pueblo, hay dificultades para que aumenten el número de socios.

## LA BIBLIOTECA

La biblioteca dependiente de la Caja de Pensiones para la Vejez y de Ahorros, fue fundada en el año 1955.

Si en un principio el público que acudía era en su mayoría adultos, para leer el periódico y discutir de deportes, desde el año 1966-67, año en que se implantó la EGB, está destinada principalmente a los escolares. Fue solicitado por los maestros de los colegios ya que en el nuevo plan de estudios debía consultarse mucha bibliografía y los colegios no ofrecían biblioteca alguna.

La Caja lo aceptó, y, a partir de aquella fecha, las nuevas adquisiciones de libros se han efectuado teniendo en cuenta los intereses de los escolares principalmente.

Como el local es pequeño y están pendientes de traslado, los adultos interesados se acogen al servicio de préstamos.

Ultimamente, después de la muerte de Franco, los adultos han solicitado más libros de política y a partir de aquí se están acostumbrando a acudir a la biblioteca solicitando nuevos libros al préstamo.

# APÉNDICES

Gráfico 1

ESTRUCTURA  
PIRAMIDE DE EDADES

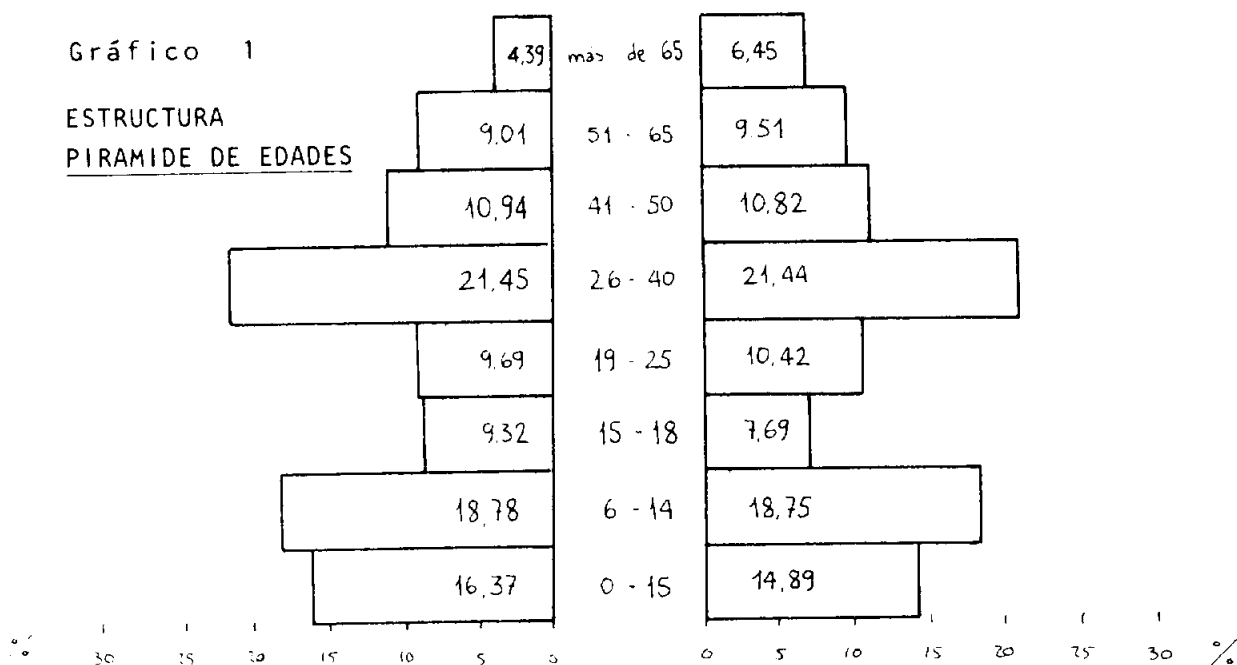

1. Pueblo

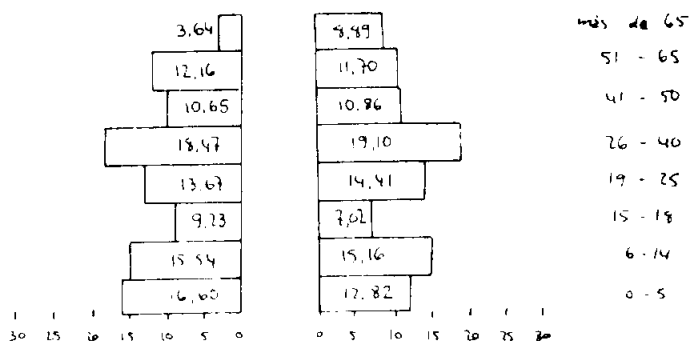

2. El Trébol

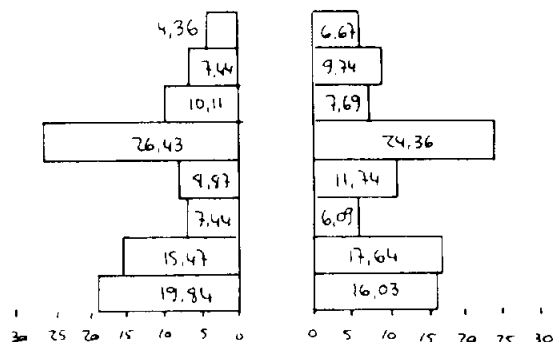

3. La Vinyala

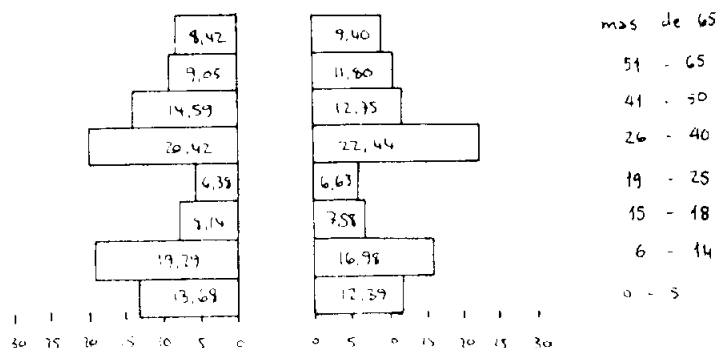

4. Sant Josep

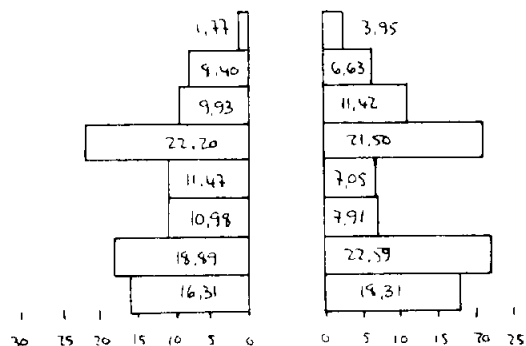

## 5. La Guardia

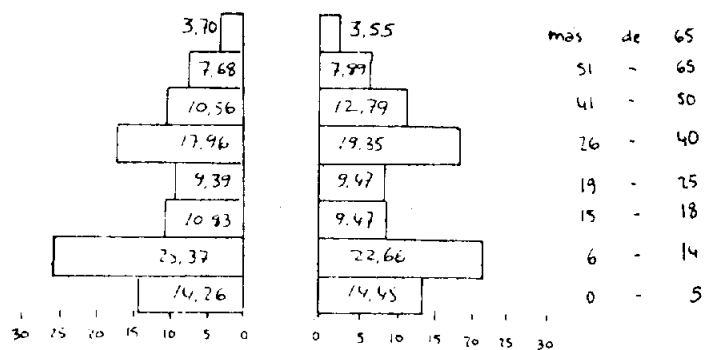

## 6. San Antonio

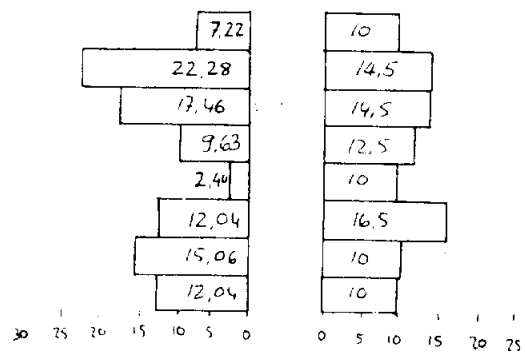

## NIVEL DE ESTUDIOS

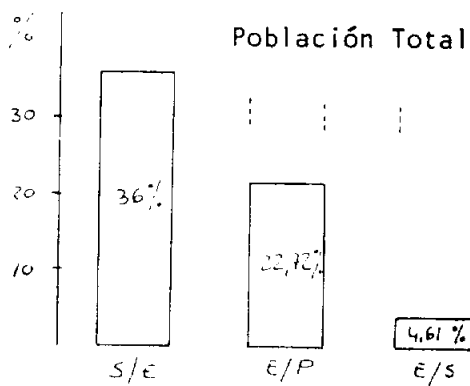

Haciendo absoluto (100) el porcentaje de cada nivel, queda sectorizado de la siguiente manera en cada barrio:

### Pueblo

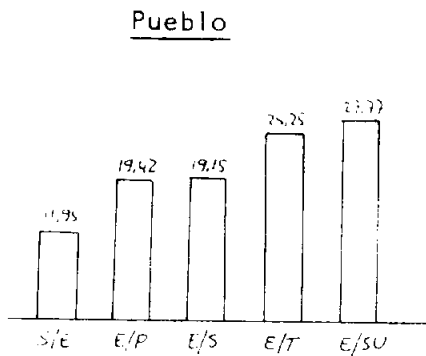

### El Trébol

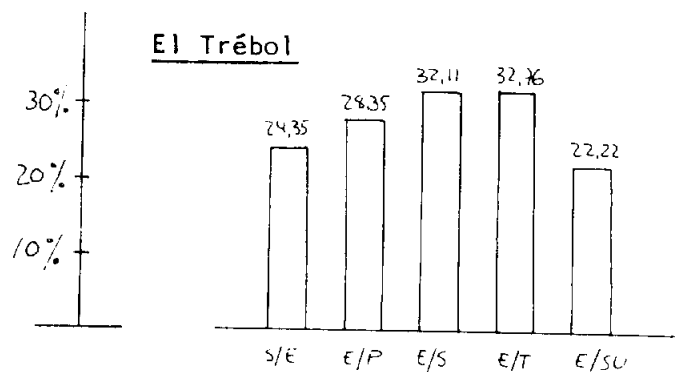

### La Vinyala

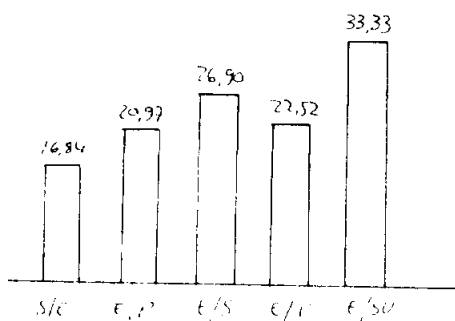

### Sant Josep

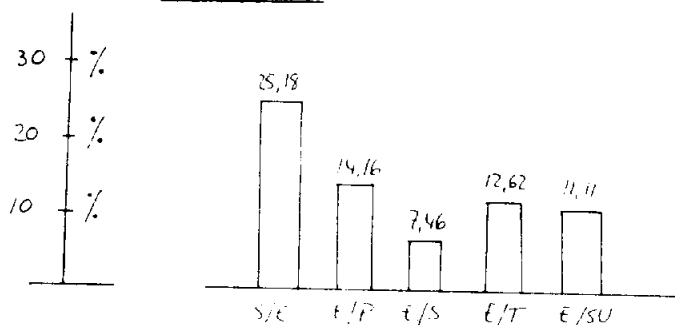

## Nivel de Estudios

### La Guardia

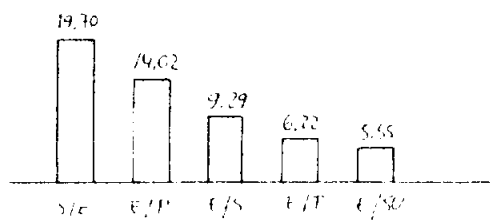

### Sant Antoni

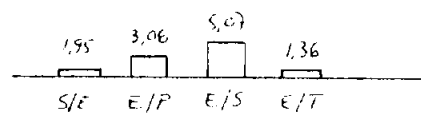



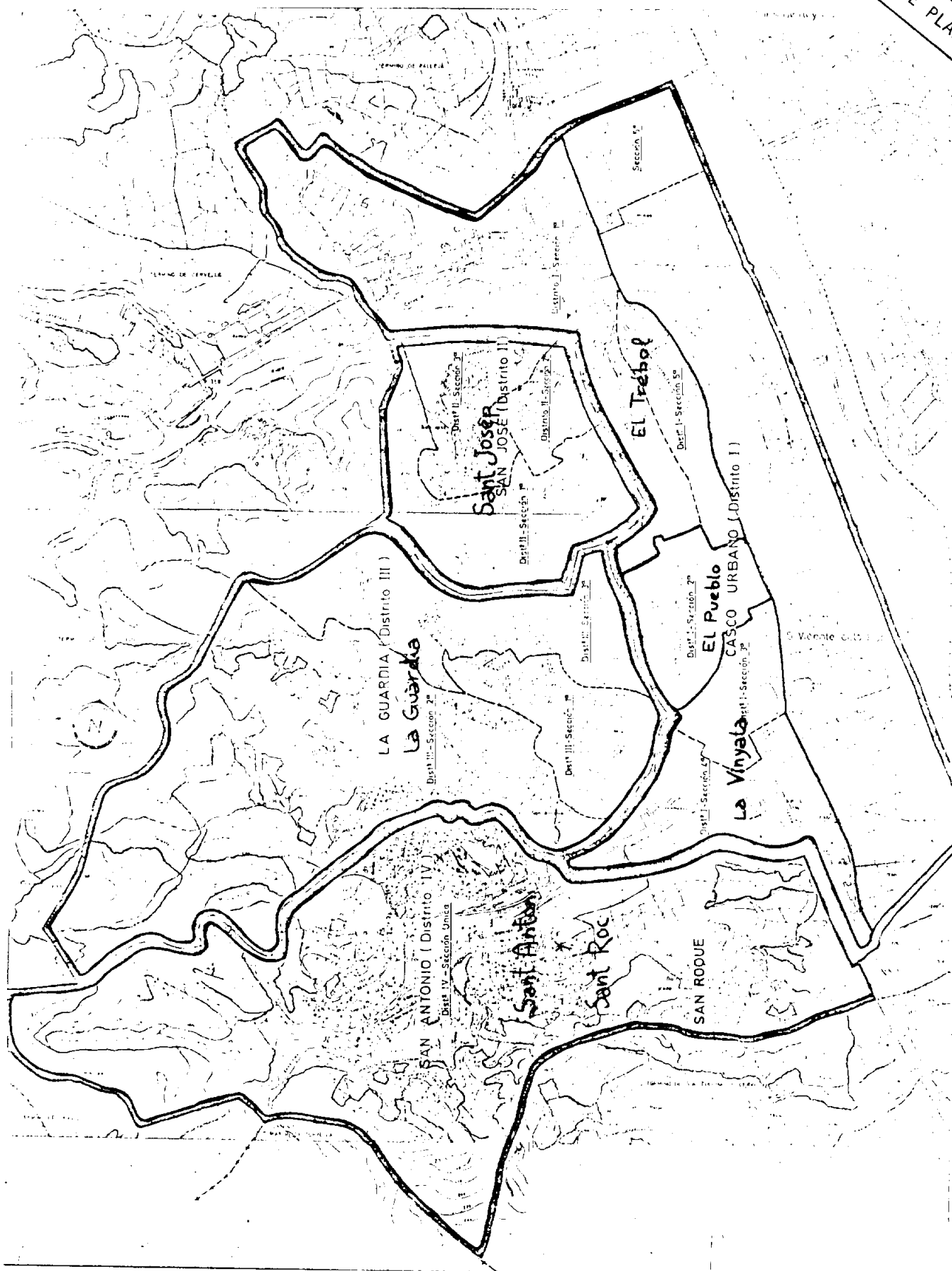

## ENCUESTA SANT VICENÇ DELS HORTS

- 1.- Barrio : (La Vinyala / El Trébol/ Pueblo/Sant Josep/La Guardia)
- 2.- A quien se hace la encuesta:
  1. Padre
  2. Madre
  3. Hijo
  4. Abuelo
  5. Familia
- 3.- Origen del cabeza de familia:
  1. Sant Vicenç
  2. Barcelona
  3. Catalunya
  4. Estado Español
- 4.- Tiempo de residencia en Sant Vicenç:
  1. Hasta 1 año
  2. De 1 a 5 años
  3. De 6 a 10 años
  4. Más de 10 años
- 5.- Cuántos miembros son en la familia:  
1 2 3 4 5 6 7 8 9 y más
- 6.- Cuántos trabajan: 1 2 3 ....
- 7.- Hay parados: si no
- 8.- Cuántos: .....
- 9.- Niños en edad pre-escolar: 1 2 3
- 10.- Van a la guardería o parvulario: si no
- 11.- Hijos en edad de EGB: 1 2 3
- 12.- Dónde está la escuela:
  1. Sant Vicenç (nombre de la escuela:
  2. Fuera de Sant Vicenç (pueblo o ciudad:
- 13.- Hijos en BUP o FP: 1 2 3 4
- 14.- Estudian BUP o FP: si no
- 15.- Si es afirmativo, dónde estudian:
  1. Sant Vicenç
  2. Fuera
- 16.- También en caso afirmativo:
  1. Estudian solamente
  2. Estudian y trabajan
- 17.- La Vivienda:
  1. Es de propiedad y pagada
  2. Es de alquiler
  3. La están pagando
- 18.- Número de habitaciones en la vivienda (para dormir): 1 2 3
- CONDICIONES DE LA VIVIENDA
- 19.- Agua corriente: si no

- 20.- Agua caliente: si no
- 21.- Servicios higiénicos: 1. Baño completo  
2. Lavabo y water  
3. water solamente  
4. Nada

22.- Tiene desagüe o cloacas: si no

23.- Condiciones extremas de la casa:

1. Muy buenas
2. Regulares (falta cal,...)
3. Malas (humedad,....)

#### - SANIDAD

24.- Están afiliados al SOE: si no

25.- Aunque estén, tienen además algún otro tipo de seguro:

1. Mútua
2. Iguala
3. Ninguna
4. Mútua-Iguala

26.- A quien cubre el seguro:

1. A toda la familia
2. Sólo al afiliado
3. Cuántos:.....

27.- En caso de urgencia, dónde va:

1. Al SOE, Sant Vicenç, INP, médico
2. A la mútua
3. Médico particular
4. Hospital comarcal (Bellvitge)

28.- Cuando necesita servicios sanitarios más pequeños, como son inyecciones, curas, etc., a dónde va ?

1. Practicante
2. Farmacia
3. Alguien del pueblo -vecino-
4. SOE (médico, practicante)

29.- Han sido vacunados sus hijos: si no

- Recuerda si ha recibido vacunas:

30.- Polio: si no

31.- Viruela: si no

32.- Sarrampión: si no

33.- D T P (Difteria, tétanos, tosferina): si no

34.- B C G (Tuberculosis)

35.- Tiene algún papel en el que consten las vacunas administradas: si no

36.- Qué piensa de los servicios médicos del pueblo:

1. Los hay suficientes y funcionan bien
2. No son suficientes, pero buenos
3. Son pocos, malos y caros

37.- Enfermedad:        si        no  
38.- Vacunaciones:    si        no  
39.- Revisión periódica: si        no  
40.- Otros:.....  
41.- Nunca:

- La información sanitaria que recibe por los medios de difusión, TV, radio y otros:

43.- entiende lo que dice: si no  
44.- si lo entiende, lo lleva a la práctica: si no

45.- Bronquitis-Asma                      46.- Tuberculosis                      47.- Alcoholismo  
48.- Reuma                                      49.- Otras

50.- Folic	51.- Meningitis	52.-Anginas
53.- Caries	54.- Otras	

1. Pozo propio
2. Agua corriente
3. Cisterna
4. Otros

57.- Aguas residuales:

1. Cloaca
2. Pozo muerto o fosa aséptica
3. Otros

61.- Hay ratas en las cercanías:            si        no

1. Ancianos
2. Subnormales
3. Inválidos

63.- Limpieza: si no  
64.- Ventilación: si no  
65.- Humedad: si no

84.67.- Es socio de alguna de ellas:      si      no

68.- Como socio:                   1. colaboro con ellas  
                                  2. pago y voy a los actos que organiza  
                                  3. sólo pago

69.- Aunque no soy socio:   1. voy a los actos que organiza  
                                  2. les ayudo y colaboro

- Cuales crees que son los principales problemas del barrio:

70.- Vivienda

71. Calles, asfaltado

72.- Escuelas

73.- Sanidad

74.- Transportes

75.- Lugares de  
diversión.

- - - - -





---

TRABAJO DE INVESTIGACIÓN DEL DEPARTAMENTO DE ACCIÓN SOCIAL DE

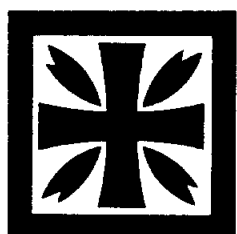

# CARITAS DIOCESANA DE BARCELONA

PLACA NOVA, 1 - TEL. 301.35.50 - BARCELONA-2

---

EDICION PATROCINADA

POR:



CAJA DE PENSIONES  
PARA LA VEJEZ Y DE AHORROS

“la Caixa”

Catalunya i Balears

---

Este estudio, de un pueblo del Baix Llobregat, quisiera ser una aportacion a todo el esfuerzo y a toda la lucha de los vecinos.