

Fundació Catalana  
**PRISBA**



Fundació Catalana  
PRISBA

t a l e i a

Experiències de Pedagogia Social, 53



---

Fundació Catalana  
PRISBA

Fundació Serveis de Cultura Popular

· 1998 ·

## Fundació Catalana PRISBA

Fundació Catalana PRISBA  
Cecs de Sant Cugat, 1 baixos  
Carders, 18  
08003 Barcelona  
Tel. 93 310 23 54  
Fax 93 319 56 76

Text redactat per Pilar Mercadé i Núria Tarrés,  
a petició de la Fundació Serveis de Cultura Popular

*Primera edició: abril de 1998*

© Fundació Serveis de Cultura Popular

Edició realitzada per Alta Fulla  
Passatge d'Alió 10, 08037 Barcelona

Imprès a Grup 4, S. A.  
Holanda, nau 8, Montigalà, 08917 Badalona  
Dipòsit legal: B. 18.574-1998  
ISBN: 84-8000-090-2

**D**e Ciutat Vella i de tants altres llocs. El vell de Ciutat Vella és un vell que generalment viu tot sol. Té moltes desavinences familiars. N'hi ha molts que tenen més de vuitanta anys. Els costa d'acceptar que els ajudin perquè han estat lluitadors, s'han hagut d'espavilar pel seu compte i amb els seus mèrits. I encara que ara són pobres, han estat persones amb una situació normal. Han fet oficis curiosos i de tota mena. Han tingut diners i ara ja no en tenen. I molts d'ells són pobres perquè no havien cotitzat a la Seguretat Social. Han tingut professions liberals, han estat artistes —actors, músics, ballarins, cantants—, han fet de venedors ambulants, de dones de fer feines. Un ventall de professions que no trobem en altres barris, o que no hi abunda tant.

PRISBA és un nom en aparença abstracte. Sona bé i és bonic. Podria ser el nom d'una fruita tropical o un eufemisme delicat per designar l'aparell femení. El meu pare, dels préssecs i del daixonses de les senyores en deia «priscos». Era un aragonesisme. En canvi, desxifrar les sigles de PRISBA ja és més enrevessat: Projecte de Rehabilitació Inte-

grada i Social del Barri Antic. Mai no m'he sabut aprendre la lliçó de memòria. Tant se val. En el llibre ja s'hi diu que es tracta d'un centre d'atenció diürna per a les persones grans del barri, amb escassos recursos econòmics, els quals, a causa de situacions familiars, de salut, d'habitatge i de soledat necessiten atenció durant el dia. Sí, perquè el Barri Vell és com si tingués una riquesa a l'inrevés, com si, de coses dolentes, en tinguessin més que ningú. Ho trobareu explicat al llibre. Davant la resposta ciutadana a la campanya sobre la fam local que l'any 1987 van promoure Carmen Hidalgo i Pilar Mercadé amb el suport de més gent del barri, van canviar l'eslògan «Aquí hi ha gana» per «Aquí hi ha ganes». Les anàlisis de l'estudi fet un any més tard per ells mateixos van refermar la percepció que tenien de la realitat que els envoltava.

L'índex d'envelliment —població de més de seixanta-cinc anys— era del 150,3%, considerablement superior a la mitjana de la resta de Barcelona: 62,4%. El percentatge de gent gran vivint tota sola i amb pocs recursos econòmics també era notablement notable. Per cada home sense un ingrés fix, hi havia cinc dones en les mateixes condicions. El dèficit relatiu de persones més joves de divuit anys contrastava amb l'excés d'aquesta població que en tenia més de seixanta-cinc. Els habitatges estaven deteriorats, amb mala ventilació, més de la meitat sense aigua calenta i quasi una tercera part sense telèfon. A més, subsistien les condicions sanitàries deficientes: un índex de mortalitat més alt que el de la resta de la ciutadania per malalties com la tuberculosi, la SIDA, l'hepa-

titis vírica... i, quatre vegades més que a Barcelona, la mort per cirrosi. Etcètera, perquè sempre queda un etcètera.

PRISBA s'ha bolcat amb una delicadesa infinita a la gent gran, sense desviar la seva atenció cap a altres col·lectius de persones, però sense oblidar-los; ho ha fet també com una projecció de futur i tenint en compte el signe dels temps. És com si haguessin convertit en col·laboradors aquells de qui tenen cura, sense la claustrofòbia ni la sensació d'aparcament final de les residències, però sabent o sentint que estàs emparat les vint-i-quatre hores del dia dels tres-cents seixanta-cinc dies de l'any. Són com l'anella perduda —i trobada— no de l'evolució darwinista, sinó d'aquest pas, aquest trànsit, que, entre el domicili solitari i inhòspit o la residència que et rosega la nostàlgia i l'atmosfera de l'entorn, no saps com superar. Ja ho diuen ells, els de PRISBA: treballen «per al barri» i «amb el barri». Fins i tot els ajustats beneficis econòmics que extreuen del servei de bugaderia, per exemple, reverteixen directament en els diversos projectes socials i la qualitat dels serveis.

Bé. El llibret que tens a les mans, lector, t'especificarà i detallarà, millor que no pas jo, tot aquest entramat de realitats i projectes, de presents i futurs. Ells mateixos, els de PRISBA, en el llibre reconeixen que la realitat de la seva entitat —i subratllen: com la de la majoria d'aquest tipus d'entitats— és que, davant la falta de recursos econòmics, l'esforç per subsistir és desproporcionat. Això repercuteix d'una manera negativa en la realització, fins i tot, d'allò que projecten, sobretot en moments com els actuals, quan la crisi de



l'estat del benestar és un fet més que evident. També el repte continu de mantenir el present i d'alimentar el futur els porta a pensar que han aconseguit, o estan a punt d'aconseguir, o volen aconseguir, que el «pragmatisme», considerat la millor opció possible, i la «utopia», que és la millor opció desitjable, es donin la mà.

Com jo la vaig donar a una senyora gran, una de les vegades que em vaig deixar caure per PRISBA, que deia: «Hi estic tan bé, que em fa por que no s'acabi...».

I ara deixeu-me dir que l'experiència, que no podem oblidar que és la mare de la ciència, m'ha ensenyat que si al capdavant d'una entitat, un mètode, una filosofia, una doctrina, hi ha una persona carismàtica, especial, humana, per dolent que sigui aquest estament, aquesta persona el fa bo, potable, n'extreu tot el que se'n pot extreure i tira endavant; però si a més el projecte és magnífic, doncs millor que millor. Això és el cas de PRISBA i de la seva directora o conductora, Pilar Mercadé, que el va crear, perquè PRISBA, més que no pas una fundació, és una creació.

Paco Candel

**L**a Fundació PRISBA des del 1990 està impulsant diferents projectes socials per a la millora de la qualitat de vida de les persones necessitades de Ciutat Vella.

La crisi de l'Estat del Benestar, el retall en les subvencions i els canvis tecnològics fan que amplis col·lectius pateixin més la pobresa; una pobresa que, encara que sigui la mateixa de sempre, pren unes altres connotacions, i potser més tràgiques.

Malgrat algunes millores, en aquest barri de Barcelona hi continuen havent greus desigualtats socials i econòmiques, i la Fundació PRISBA té la voluntat d'ajudar a resoldre les necessitats existents.

Per poder entendre la nostra tasca, cal fixar la vista enrere i aturar-nos a l'any 1987, quan un grup de veïns i professionals de Ciutat Vella vam impulsar la Campanya «*Aquí hi ha gana: Operació aliment solidari*».

A través dels mitjans de comunicació, vam donar a conèixer i denunciar la greu situació de marginació que es vivia en el Barri Vell de Barcelona.

A la nostra ciutat, i especialment en barris degradats, la gana d'alguns és la punta d'un iceberg que amaga el progressiu procés de marginació d'àmplies capes de la població.

... Perquè aquí, a la gana, s'hi arriba com a culminació d'un ampli procés de desposseïció de béns i drets elementals. Començant per la pèrdua del treball, la manca d'habitatge digne, situacions de degradació, difícil accés a l'atenció sanitària, a l'ensenyament públic, a la cultura... Situacions que encara s'agreugen més en el cas de la gent gran sola, de les famílies monoparentals, dels joves sense qualificació, de les persones amb trastorns mentals ...

Tot això ho vam denunciar públicament i la campanya va tenir un ressò considerable. Va afectar d'una manera especial les classes polítiques, que van reconèixer el seu fracàs amb Ciutat Vella; però també va afectar la gent del carrer, de manera que es va produir una sensibilització dels ciutadans que va contribuir a trencar el procés d'insolidaritat dels sectors que es creuen vacunats contra els perills de la marginació.

La ciutat va prendre consciència de la pèrdua de la *solidaritat*, un valor imprescindible, tant per aconseguir una justícia distributiva, com per responsabilitzar els poders públics davant uns desajustos socials insostenibles.

El nostre objectiu va ser sacsejar una ciutat que vivia instal·lada còmodament en l'autosatisfacció i l'aventura engrescadora d'uns molt propers Jocs Olímpics.

La resposta ciutadana va ser immillorable: en quinze dies es van recollir 25 tones d'aliments i 8.000.000 de pessetes. Els polítics també es van comprometre en la millora de Ciutat Vella. I a partir d'aquell moment, part dels impulsors d'aquesta Campanya vam canviar l'eslògan «*Aquí hi ha gana*» per un altre: «*Aquí hi ha ganes*». Coneixedors de la realitat i les mancances del nostre barri, volíem contribuir a millorar la qualitat de vida de les persones que tinguessin problemes de marginació, de vegades greus.

Els primers passos van ser:

- *Es va donar a conèixer* el Barri Vell als organismes públics i a l'opinió ciutadana en general, i es va explicar la doble marginació —urbana i social— que pateixen les persones grans d'aquesta zona deteriorada. L'any 1988 es va dur a terme un estudi els resultats del qual, esmentats a continuació, reforçaven la nostra percepció de la realitat:

- Molta *població de més de 65 anys*. L'índex d'envelliment és del 150,3%, considerablement superior a la mitjana de Barcelona, que és del 62,4%.

- Percentatge notable de *gent gran vivint sola*, amb pocs recursos econòmics (un tant per cent elevat només cobrava el FAS).

- Nombre important de *dones grans* (per cada home que no té cap ingrés fix, hi trobem 5 dones en les mateixes condicions).

- Dèficit relatiu de persones de 0 a 18 anys, en contrast amb l'excés de població de més de 65 anys.

– Greu deteriorament dels habitatges, més de la meitat dels quals sense aigua calenta i amb mala ventilació; quasi una tercera part sense telèfon.

– Condicions sanitàries deficientes. Índex de mortalitat més alt per malalties. Tuberculosi, SIDA, hepatitis víriques, etc. són quatre vegades més freqüents que a la resta de Barcelona. La taxa de mortalitat per cirrosi (malaltia lligada a la consumició d'alcohol) és també la més elevada de la ciutat.

- *Es va intervenir*, a partir de recursos humans i econòmics previsibles, en la solució de les situacions més urgents, sense perjudici d'altres projectes més amplis, i es va canalitzar cap a les institucions del barri aquelles situacions problemàtiques que no constava que fossin ateses.

- *Es va elaborar un projecte* a més llarg termini per a la tercera edat, extensible a tot el Barri Antic, ja que vam veure que les persones de la tercera edat del barri que participaven en les entitats i grups com esplais, llars d'avis, etc., eren poques i que la majoria no sabien ocupar el seu temps lliure, perquè no havien estat educats ni preparats per a això. Ens vam plantejar si la mancança d'aquests equipaments no era el que provocava aquesta actitud de poca participació.

A partir de la constatació empírica d'aquestes dades i de les conclusions dels contactes amb els serveis d'atenció primària del districte, i amb altres entitats que treballen en el camp de la marginació i la pobresa (Càritas, Associació de Veïns,

etc.), va néixer PRISBA (Projecte de Rehabilitació Integrada i Social del Barri Antic).

I és a partir del juny de l'any 1992 que comencem a donar diversos serveis per a la gent gran amb dificultats diverses.

En aquell moment ens vam constituir en Associació primer i en Fundació després, ja que vam veure que solament per mitjà d'una entitat jurídica podríem assolir els nostres objectius.

Es volia evitar, principalment, repetir projectes que ja s'estiguessin duent a terme en aquell moment en el barri i enfocar els esforços cap a la resolució de problemes que no estiguessin coberts.

El creixement a Ciutat Vella del col·lectiu de gent gran amb pocs recursos econòmics i problemes de soledat ens va fer decidir a treballar per a aquest sector de la població. La manca d'aigua corrent en molts dels habitatges va fer que constatéssim la inexistència de dutxes mínimament higièniques i de màquines de rentar roba. Per aquest fet va sorgir la idea d'un recurs que oferís els serveis de *Dutxes i Bugaderia*. A més a més, el projecte es va ampliar amb un *Centre de Dia* per donar acollida a la gent gran amb una economia precària.



La Fundació PRISBA, fent un aprofitament integral i racional de l'espai de què disposa (200m<sup>2</sup>), ofereix els serveis següents:

#### ■ Centre de Dia per a Gent Gran

És un centre d'atenció amb capacitat per a vint persones grans del barri amb escassos recursos econòmics i que, a causa de la seva situació familiar, d'habitatge, de salut o de soledat requereixen atenció durant el dia.

Com a objectius generals, es plantegen la prevenció de situacions de marginació sorgides per la manca d'atenció i la millora de la qualitat de vida de la gent gran. Es complementa i coordina l'atenció de la persona al seu domicili (amb la família, la treballadora familiar, els voluntaris...) a fi que mantingui el màxim grau d'autonomia i de retardar al màxim l'ingrés en una residència.

A grans trets, els diversos serveis que donen forma al Centre de Dia són:



– L'estada de les persones grans al Centre durant unes hores al dia, en un ambient confortable, per tal d'evitar l'aïllament al seus domicilis, que, molts cops, tenen unes condicions precàries. Es té molt en compte la cura de l'entorn i l'estètica de l'espai que els acull, ja que creiem que aquests elements dignifiquen la seva atenció.

– Quant a l'alimentació, s'ofereix l'esmorzar, el dinar i el berenar, segons dietes equilibrades i adaptades a les seves necessitats. Es potencien tots els hàbits al voltant del fet de l'alimentació (higiènics, de relació, etc.).

– La higiene personal. Segons les necessitats individuals i complementant l'atenció a domicili, es realitza el servei de dutxa. Es potencia l'autonomia personal, però si cal hi ha l'atenció d'una cuidadora.

– Dinamització sociocultural. Es treballen aspectes socials, físics i psicològics de la persona, tant a nivell preventiu com de manteniment o de rehabilitació. S'organitzen tallers de mobilitat, de dinamització i de manualitats, que complementen tota la dinàmica d'animació del centre.

– La bugaderia. S'ofereix aquest servei tant per a la roba d'ús personal com per a la de la llar. Tenint en compte les característiques del col·lectiu de gent gran que atensem (la majoria sols, amb pocs recursos econòmics i habitatges en males condicions), aquest servei permet atendre les necessitats dels avis d'una manera integral.

– S'ofereix suport a les famílies cuidadores quan es dóna el cas, malgrat que la majoria de persones viuen soles (un 80% aproximadament).



*Centre de Dia.*

– El seguiment personal. Es realitza un treball social, de grup i individual, encaminat a la modificació d'aquelles condicions que dificulten el desenvolupament global de la persona. Es coordina la resposta que pot oferir el centre amb la de la comunitat per tal d'atendre a les demandes o les necessitats que es detecten.

– La perruqueria-barberia. Aquest servei s'adreça a aquelles persones que per les seves condicions no poden accedir a una perruqueria convencional. Està portat per personal voluntari.

La bona acceptació del Centre de Dia en el barri es fonamenta en el fet que dóna resposta a necessitats reals d'aquesta població (d'habitatge, manca de condicions, pocs recursos i molta soledat). Un percentatge molt elevat d'aquests avis no tenen família i, si la tenen, en la majoria dels casos hi ha una desestructuració important de base, que fa que sigui difícil comptar amb el seu ajut.

Quant a la col·laboració de la població en general, és de destacar el paper del voluntariat com a fenomen creixent. Els canals d'arribada són diversos (Incavol, Càritas, Creu Roja, directament), com també les motivacions que mouen les persones a fer-se voluntàries.

## ■ Pis-llar

Aquest recurs es defineix com un servei d'acolliment, alternatiu a la llar, per a vuit persones grans autònomes i residents al barri. Les circum-



*Pis-llar.*

tàncies socials i familiars més freqüents per a la seva utilització són:

- Situació econòmica precària, que no els permet fer front a les despeses diàries d'una manera independent (preu del lloguer de l'habitatge desproporcionat amb els ingressos).

- Problemes d'habitatge: pisos en males condicions, desnonaments, gent que viu en pensions, rellogats, etc.

- Persones que pateixen soledat, sense família, o amb parents que no se'n poden fer càrrec per diferents motius: manca d'espai, malalties, mala relació, desestructuració familiar, etc.

L'objectiu general que es pretén és dotar les persones grans autònomes d'un habitatge digne i adequat a la seva situació, alhora que s'afavoreix l'autonomia personal i es treballa per a la millora de la integració social.

Els serveis que s'ofereixen són:

- Allotjament amb les condicions necessàries, infraestructura, equipaments, subministraments, etc.

- Neteja general de la llar i de la roba.

- Alimentació: esmorzar, dinar, berenar i sopar.

- Seguiment personal.

- Atenció les 24 hores del dia els 365 dies de l'any.

Per tal d'oferir la millor qualitat en el servei, es treballa el suport informal per mitjà de la col·laboració de voluntariat, del veïnat i de la família si

existeix. Des de l'equip de la Fundació PRISBA es fa la supervisió general, el seguiment personal i la coordinació amb els recursos de la comunitat.

## ■ Menjador social

És un recurs sociodietètic amb capacitat per a vint persones. S'hi ofereix una alimentació adequada i adaptada a l'estat de salut de cadascú, amb un ventall de dietes diferents. L'àpat més utilitzat és el dinar, tot i que també hi ha esmorzar i berenar.

De les vint persones ateses, deu provenen del Programa d'Atenció a Persones Sense Sostre de l'Ajuntament de Barcelona, en virtut d'un conveni de col·laboració.

Donades les característiques d'aquest col·lectiu, i en coordinació amb els professionals de referència, des d'aquest servei s'atenen altres aspectes a part de l'alimentació: es fomenten hàbits d'alimentació correctes; es treballa perquè els règims s'acceptin i se segueixin; es fomenta la relació social; es motiva a la participació i s'afavoreix l'adquisició dels hàbits higiènics relacionats amb el fet de menjar i de compartir un espai comú.

Les altres deu places del servei són ocupades per veïns del barri amb escassos recursos econòmics i que requereixen aquesta atenció dietètica. Els perfils més freqüents són: homes o dones grans que viuen sols, a qui el metge recomana un règim i no es veuen capaços de seguir-lo sols; homes que han quedat vidus, que mai no han cuinat i no saben fer-ho; persones que, acostumades a



Menjador.

alimentar-se a cases de menjars han de fer una dieta; persones que, per impossibilitat personal (malaltia, disminució) o manca de condicions de l'habitatge (cuina en males condicions, pensió sense dret a cuina, etc.) no poden cuinar.

## ■ Servei de dutxes

Atenció a la higiene personal de persones residents al barri que tenen dificultat per realitzar aquesta tasca al seu domicili, bé sigui per mancances de l'habitatge o per dependències de la pròpia persona, donades pel seu estat de salut o disminució.

S'ofereix la dutxa en correctes condicions arquitectòniques (supressió de barreres), higièniques, de temperatura, les tovalloles i el sabó. També s'ofereix la possibilitat de servei de gerocultura.

## ■ Oficina d'informació

Espai d'atenció a les demandes del barri, canalització als serveis adients i informació dels propis recursos de la Fundació.

Plafó d'anuncis on es relacionen ofertes i demandes diverses (de feina, d'habitatge, d'objectes, etc.)

Aquest servei de funcionament diari és portat per voluntariat i supervisat per personal del centre.



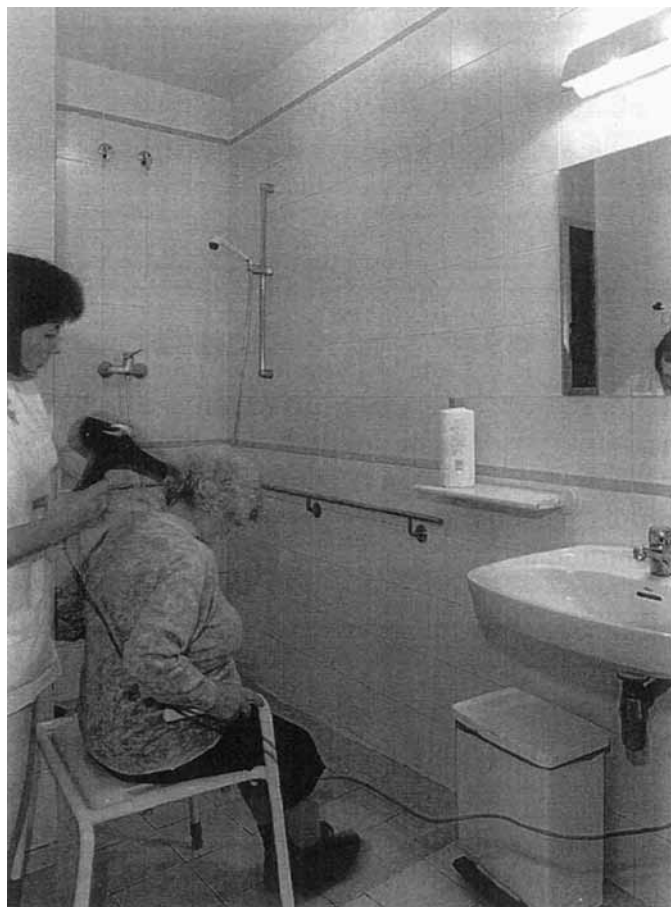

*Dutxes.*



*Oficina d'informació.*

*Esplai Esquix.*

## ■ Esplai per a nens i nenes l'Esquitx

PRISBA cedeix el seu local, de 5 a 9 del vespre i de dilluns a divendres, a l'Associació l'Esquitx.

Programa d'atenció a nens i nenes de 3 a 14 anys que provenen de famílies amb escassos recursos econòmics, per tal de donar suport escolar i d'esplai a aquest col·lectiu.

Aquest servei atén un total de quaranta infants (en dos torns de vint) i està portat per disset monitors voluntaris.

## ■ Servei de bugaderia

S'ofereix rentar, eixugar, repassar, planxar i plegar la roba, tant la d'ús personal com la de la llar. Hi ha la possibilitat de transport a domicili.

Aquest servei es va iniciar l'any 1992. Al cap de poc temps, PRISBA, davant la manca de finançament per a la totalitat dels projectes socials, va decidir de convertir parcialment aquest recurs en empresa, per tal de poder mantenir econòmicament una bona part del projecte global.

Així doncs, segons la situació econòmica del client/usuari, se li aplica el servei de «bugaderia empresa» (preu de mercat) o el de «bugaderia social» (preu social).

Els diferents tipus d'usuaris i clients que atnem són els següents: els ancians del Centre de Dia PRISBA; persones del barri amb escassos recursos econòmics i/o amb impediments físics o d'infraestructura de l'habitatge i empreses socials (Centres de Dia, Residències, Centres Nocturns)



*Recepció.*

*Bugaderia.*

que depenen d'entitats com Càritas o altres de caire privat. També es fan contractes per a la prestació del servei de bugaderia amb el Districte de Ciutat Vella, el Districte de l'Eixample, el Districte de Sant Martí i amb clients particulars.

### Valoració de la nostra experiència

Fent balanç dels cinc anys de funcionament, hem vist la utilitat i la necessitat d'aquest recurs al barri.

L'esforç per donar un bon servei, i de màxima qualitat, ha fet que es complissin d'una manera satisfactòria els requisits demanats, tant pel que fa a la qualitat com pel que fa al preu.

Voldríem ressaltar algunes de les diferències que hi ha entre la nostra bugaderia i les altres ja existents en el mercat:

– El nostre objectiu no és econòmic, sinó que és social. La realització d'aquest objectiu influeix de manera decisiva en la millora de la qualitat del servei i, com a resultat d'això, en la millora de la qualitat de vida de les persones (objectiu general de tots els serveis de PRISBA).

– Som una empresa petita. Això creiem que és positiu, ja que ens facilita un tracte més directe amb la gent i, per tant, una atenció més personalitzada i una manipulació quasi «artesanal» de la roba (rentar-la, eixugar-la, repassar-la, planxar-la, plegar-la i empaquetar-la).

– El personal del servei està implicat totalment en el projecte, de manera que la manipulació de

la roba no és una intervenció mecànica i prou sinó que té un valor afegit de «tracte humà».

– De manera indirecta, es realitza una acció educativa, ja que es potencia l'autoestima mitjançant la millora i la cura de la imatge personal.

– També facilita la tasca de la treballadora familiar, ja que pot tenir una dedicació més gran per a la persona que té al seu càrrec.

– Diverses entitats, com Càritas, ens utilitzen com a Centre Docent per a la formació de futures Auxiliars de la Llar (bugaderia i planxa).

– Treballem «per al barri» i «amb el barri». Un dels criteris en la selecció del personal és el fet que visquin a Ciutat Vella, i que estiguin en atur.

– Els guanys econòmics obtinguts amb la bugaderia de PRISBA reverteixen directament en els diversos projectes socials, ajuden a finançar-los i faciliten que es pugui donar una bona qualitat de servei.



**P**RISBA, coneixedors de la realitat i, per tant, de les necessitats existents en aquest barri de Barcelona, vol tirar endavant uns altres projectes de futur...

Al llarg dels cinc anys de funcionament hem vist l'evolució dels nostres projectes i també dels nostres objectius. En principi, la nostra idea era donar uns serveis socials de qualitat per a la gent gran. La retallada de l'Estat del Benestar, amb la corresponent congelació de subvencions per part de l'Administració, i el creixement de l'atur estructural, han fet que ens replantegéssim constantment la nostra línia de treball.

És per això que hem evolucionat i hem ampliat les nostres mires. Per a nosaltres el fet *d'oferir ocupació* passa, de ser un mitjà per cobrir els nostres serveis, a ser un dels *objectius prioritaris*.



## ■ Un repte per a la fundació PRISBA: crear nous llocs de treball

### La franquícia de bugaderia

El Patronat de la Fundació, sensible al greu problema de l'atur existent i, per altra part, conscient de la gran acceptació de la nostra bugaderia, valora la possibilitat d'extrapolar aquest projecte-empresa a altres barris de Barcelona. S'ha estudiat quin pot ser el millor sistema per dur a terme aquest projecte i, finalment, s'ha optat per la fórmula de la franquícia.

Creiem que la franquícia és un sistema ben dissenyat, que contempla d'una manera igual les possibilitats d'un negoci petit i personalitzat i els avantatges operatius de les grans empreses. Hi ha un acord igualitari entre el franquiciador i el franquiciat.

Tenim un triple objectiu:

– En una societat amb un índex d'atur molt elevat, el primer objectiu de la nostra franquícia és oferir *autoocupació* a persones amb ganes de treballar i de tenir un negoci propi sense necessitat d'una gran inversió. Els avantatges que s'hi obtenen no són només econòmics, sinó que el repte de ser el responsable d'un negoci propi fa augmentar l'autoestima i la confiança en si mateix.

– La nostra idea no ha estat la d'una franquícia qualsevol. A diferència de les altres, per la seva vinculació amb PRISBA, també té un objectiu social, atès que els beneficis reverteixen directament en els diversos projectes de la Fundació.

– El servei que donen les bugaderies tradicionals actualment és solament el de rentar la roba. PRISBA vol oferir un servei immillorable i innovador: un tractament integral i professionalitzat de la roba, en què per sobre de la competència, destaquen la *qualitat*, el *bon servei*, la *imatge* i la *solidaritat*.

La botiga de roba de segona mà

En la mateixa línia, volem iniciar un altre projecte de futur: una botiga de roba de segona mà.

A fi d'optimitzar l'espai ocupat per un altre servei (l'oficina d'informació), hem pensat dur a terme aquest servei de roba vella.

Des del començament de PRISBA, hem rebut molts donatius de roba i pensem que aquesta botiga pot ser una bona manera de donar-hi sortida. A més a més, tenim l'avantatge que part del reciclatge podem fer-lo a través de la nostra bugaderia.

Els objectius d'aquest nou servei seran:

- Oferir llocs de treball. Segons el disseny del nostre projecte, s'oferirà ocupació a tres persones.
- Optimitzar l'espai disponible existent.
- Obtenir guanys econòmics per ajudar al finançament de l'obra social de la Fundació.
- Oferir un servei de roba en bon estat a baix preu a la gent necessitada.
- Oferir un comerç de consum alternatiu a tot tipus de públic pel que fa a roba de segona mà reutilitzable.
- Augmentar la projecció de PRISBA al barri.

- Obtenir un espai de participació del voluntariat en el projecte.
- Contribuir al manteniment del comerç autòcton al barri i potenciar-ne la promoció econòmica juntament amb tota la xarxa comercial de la zona.

#### Trasllat i ampliació de la bugaderia

Actualment tenim previst de traslladar la bugaderia a un local nou i més ampli situat al carrer de la Blanqueria, núm. 5, baixos, i que ha estat cedit per PROCIVESA a la Fundació.

Aquest trasllat es fa indispensable per tirar endavant el projecte de franquícia, ja que d'aquesta manera crearem la bugaderia que servirà de central i d'agència franquiciadora per a la resta de la cadena.

Representa la possibilitat d'ampliar els serveis amb més màquines i amb més capacitat i al mateix temps dóna la capacitat organitzativa necessària per controlar tot el projecte de franquícia.

#### Ampliació del Centre de Dia i del Menjador Social

Gràcies al trasllat de la bugaderia, podem ampliar els serveis de Centre de Dia i de Menjador Social en deu places.

#### Servei de perruqueria-barberia per a gent gran

Adreçat a les persones grans del barri amb problemes econòmics que no accedeixen a les perruqueries convencionals.

Aquest servei serà utilitzat bàsicament pels

usuaris del Centre de Dia, els de la bugaderia i els de les dutxes. Pel fet de ser portat per personal voluntari, l'usuari només pagarà una quantitat simbòlica.



**T**ots els projectes són gestionats i portats a terme gràcies als recursos humans, que considerem un valor indispensable per al seu bon funcionament.

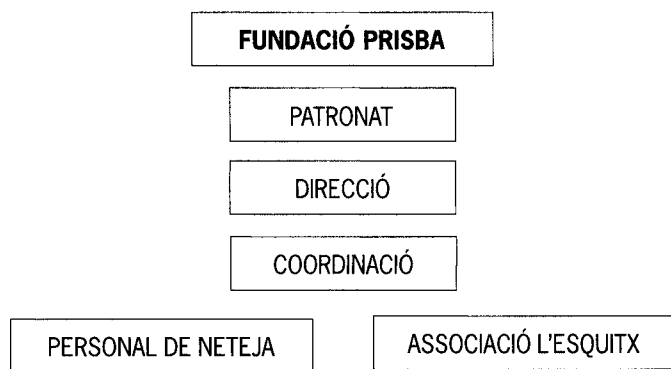

---

**Centre de Dia**

Responsable  
Voluntaris  
Col·laboradors  
Animació

**Servei de dutxes**

Responsable  
Treballadores familiars externes

**Menjador Social**

Responsable  
Voluntaris  
Col·laboradors

**Pis-llar**

Responsable

**Bugaderia**

Responsable  
Auxiliars  
Voluntaris

**Oficina d'informació**

Voluntaris



**A**ctualment les fonts de recaptació de recursos financers són les següents:

- Les quotes de les persones que utilitzen els nostres serveis. La petita quantitat aportada per ells creiem que és important, no tant pel seu valor econòmic, sinó perquè és un mitjà de participació en el projecte, el qual els proporciona el dret a exigir un servei de qualitat.
- Els ingressos per venda de serveis, tant als usuaris, com a les administracions, les diverses entitats i els clients de la bugaderia.
- Els donatius, tant els de particulars, com els d'empreses i els d'altres fundacions i entitats (en metàl·lic i en béns i materials).
- Subvencions i convenis de les Administracions. Departament de Benestar Social (Generalitat de Catalunya) i Ajuntament de Barcelona.
- Exempcions fiscals. Exempció de l'IVA i, a hores d'ara pendent, un contenciós sobre l'IAE.
- Cessió de locals per part de l'Ajuntament.



– Obertura d’una línia de patrocini mitjançant empreses solidàries.

Els punts clau quant a la gestió de les diverses fonts de finançament han estat:

– L’adequada utilització d’estratègies i elements innovadors.

– El caràcter empresarial de tots els projectes. Tractar cada projecte com una empresa, sense oblidar que té un objectiu social.

– Adequació de l’espai, optimitzant-lo.

La nostra realitat, com la de la majoria d’entitats de caire semblant, és que davant la manca de recursos econòmics, hem de fer un gran esforç per subsistir. Això reverteix d’una manera negativa en la realització de projectes nous, uns projectes que pensem que són molt necessaris sobretot en aquests moments en què vivim, quan la crisi de l’Estat del Benestar és un fet evident.

**V**oldríem remarcar algun tret diferencial nostre, i no des de la prepotència de creure'ns els millors, sinó des d'un camí recorregut al llarg d'aquests anys, amb errors, dificultats i encerts.

Donem una importància especial a les «persones». Els recursos humans són el principal actiu que té la nostra Fundació.

El treball en equip és considerat l'única fórmula possible per oferir els nostres serveis amb qualitat. Per altra part, pel que fa a les diferents responsabilitats de cadascú, volem que tothom se senti molt implicat en el Projecte Global de PRISBA, amb un sentit de fer «pinya», la qual cosa, sens dubte, produirà un efecte multiplicador de la nostra tasca.

Potenciem el voluntariat com a valor afegit i de suport a tots els nostres projectes, ja que dóna aquell sentit de gratuïtat i de generositat imprescindible en tot treball de caire social.

Tenim interès a tenir persones amb diverses disminucions (psíquiques, físiques i sensorials) en els nostres projectes. A canvi dels seus petits

serveis, PRISBA els ofereix atenció i suport, amb el propòsit que aconseguixin un nivell d'integració millor a la societat.

Donem importància a l'adequació de l'espai per a la realització de tots els nostres projectes. Optimitzem i potenciem la seva línia estètica, i no per això deixem d'ésser austers. És un element que volem tenir molt en compte, tant per la dignificació dels projectes com la de les persones ateses. Aquella coneguda frase del «tot s'hi val...» perquè són serveis per a persones amb escassos recursos econòmics no entra dins els nostres esquemes.

També voldríem assenyalar el fet de compartir el nostre local amb una altra entitat del barri dedicada a l'esplai infantil. Aquest fet ha possibilitat la relació intergeneracional, i totes dues parts consideren que és molt positiu. Al mateix temps, hem passat del dret de pertinença exclusiva (sentiment molt arrelat a la majoria d'entitats) a la filosofia de *compartir*.

En el nostre barri, l'espai és un bé escàs i que cal utilitzar el màxim de temps possible.

**S**om conscients de la importància de les entitats en aquests moments. Som en els barris per afrontar en grup els problemes dels veïns, a mig camí entre aquests i l'Administració. No creiem mai des d'un Ministeri o un despatx, sinó entre la gent. Som persones corrents, que volem donar respostes concretes. Servim per potenciar des de la solidaritat una participació democràtica des de la base.

Ajudem a crear lligams entre els veïns i d'aquesta manera s'enforteix el teixit de barri.

PRISBA, pel fet de ser una entitat petita, té uns certs avantatges en relació amb les grans institucions: pot treballar d'una manera molt personalitzada, ser més àgil, estar molt més a prop de les persones... Per una altra part, el fet de ser petits fa que correm el risc i el perill d'aïllar-nos i de quedar molt tancats amb els nostres propis problemes i perdre perspectiva.

És per això que tot i la feina feta fins ara, creiem que les entitats no podem continuar en solitari. Per avançar en el camí de la solidaritat i la protecció social cal un canvi de mentalitat. Aquest can-

vi, l'hem d'experimentar tots plegats: administracions, entitats, veïns i veïnes. Això indubtablement requereix un nou tipus d'intervenció, de definició de protagonismes, i una actuació conjunta millor. I és aquí on la nostra Fundació ha fet una aposta de futur, perquè estem treballant en l'elaboració i la gestió del Pla Integral del Barri Antic.

En aquests moments de canvi, hem de donar noves respostes als nous reptes que se'ns plantegen i creiem que la participació conjunta dels sectors públics i els privats pot ser un primer pas en aquest sentit.

De les inquietuds per construir un món més just i feliç per a tothom, tan sols en poden sorgir idees i accions veritablement humanes, nascudes de l'essència de l'home, de la seva inherent solidaritat i de la seva bondat no adulterada.

Les ONG's (entitats solidàries) són un dels resultats d'aquestes inquietuds, i assenten la justificació que l'home és solidari perquè és finit. Són el clar exemple de l'autonomia i de l'auto-gestió d'aquesta bondat davant de lleis i governs desprotegits davant el fervent economisme imperant.

Actualment ens trobem, doncs, davant d'una recomposició de la societat civil, on les ONG's en general apareixen com a noves vertebradores i com a agents socials de canvi. Els nous moviments socials sorgeixen com a resposta als dèficits estructurals en les democràcies representatives i com a protesta davant de les pròpies dinàmiques del sistema industrial.

El gran repte que ens plantegem és aconseguir que el *pragmatisme* —la millor opció possible— i la *utopia* —la millor opció desitjable—, es donin la mà. I creiem que anem pel bon camí.



<i>Els vells de Ciutat Vella. Presentació de Paco Candel</i> .....	5
<i>Fent una mica d'història...</i> .....	9
<i>Serveis</i> .....	15
Centre de Dia per a Gent Gran .....	15
Pis-llar .....	18
Menjador social .....	21
Servei de dutxes .....	23
Oficina d'informació .....	23
Esplai per a nens i nenes l'Esquitx .....	26
Servei de bugaderia .....	26
<i>Projectes de futur</i> .....	31
Un repte per a la fundació PRISBA: crear nous llocs de treball .....	32
<i>Els recursos humans</i> .....	37
<i>Els recursos financers</i> .....	39
<i>Creant estil...</i> .....	41
<i>Com PRISBA veu el futur</i> .....	43





### 1. TRAJECTE LABOR (exhaurit)

És una cooperativa d'educadors especialitzats que pretén la reestructuració de la personalitat dels joves, a través de la convivència i la participació social.

### 2. CENTRE DE FORMACIÓ I PREVENCIÓ DE MATARÓ

Actua en el camp de la prevenció i la reinserció social de joves inadaptats. Opta per acollir activament la demanda concreta de cada noi i noia que s'hi adrecen.

### 3. MOVI D'A

Moviment d'aturats del barri de la Mina, de Sant Adrià de Besòs. És una associació que té per objectiu l'ocupació juvenil. Pretén la integració dels joves al món laboral i a la societat on viuen.

### 4. LA VOLA

És una entitat que treballa en el camp de l'educació ambiental. Pretén que la societat, i en especial l'escola, participi activament en la solució dels problemes del medi ambient.

### 5. FUSTALL

És una associació que treballa en la formació i en la inserció social de nois amb problemes de fracàs escolar, en atur, propers al món de la delinqüència i la drogodependència.

### 6. MOVIBAIX

És un moviment educatiu en el temps lliure infantil i juvenil del Baix Llobregat. Ofereix serveis als centres d'esplai i als ajuntaments de la comarca amb un caràcter de servei públic.

### 7. EDUCACIÓ D'ADULTS A LA PERONA

Una experiència compromesa en la transformació de les deplorables condicions de vida de la comunitat gitana de la Perona, un barri de barraques desaparegut a Barcelona.

### 8. AULA-TALLER CRUÏLLA

És un servei que s'adreça a nois i noies dels barris barcelonins de Ciutat Me-

ridiana, Torre Baró i Vallbona que han deixat l'escola i no treballen.

9. CEPA (Centre d'Ecologia i Projectes Alternatius) (exhaurit)  
Associació ecologista, científica i independent, que es proposa dotar d'una cobertura tècnica els grups de base i els moviments populars que promouen la defensa del medi i la qualitat de vida.

### 10. ESCOLA D'ADULTS LA VERNEDA-SANT MARTÍ

És un centre educatiu amb un projecte pedagògic i social definit: públic, pluralista i participatiu, integrat en el barri. Actua en la línia del que s'anomena desenvolupament comunitari.

### 11. CASAL DELS INFANTS DEL RAVAL

És un servei que té com a objectiu proporcionar als nens i nenes del barri del Raval de Barcelona l'esbarjo, l'educació i d'altres condicions de vida de què estan mancats però als quals tenen dret.

### 12. EXPERIÈNCIES D'ALFABETITZACIÓ

Tres col·lectius d'alfabetització —d'Osona, Castelldefels i la Mina— posen en comú les seves experiències i hi reflexionen conjuntament.

### 13. CLUB INFANTIL JUVENIL BELLVITGE

És una entitat pionera en l'educació en el lleure en el nostre país que presta un servei a la societat, des del barri de Bellvitge, a través de l'educació en l'esplai i el temps lliure.

### 14. TALLER ELS TRES TURONS

És una associació del barri del Carmel de Barcelona que treballa per a la rehabilitació i reinserció laboral i comunitària de persones amb trastorns psíquics.

### 15. TRINIJOVE

Una experiència de desenvolupament local a través de la promoció ocupacional, la inserció laboral, la informació i el lleure creatiu.

#### 16. L'ESCOLA DEL BAIX

És una escola de formació de monitors i un centre d'investigació i documentació sobre l'educació en el lleure infantil i juvenil, a la comarca del Baix Llobregat.

#### 17. CP'AC

Centre de Promoció i Gestió d'Iniciatives d'Autoocupació Juvenil de Catalunya. És un equip de joves professionals dedicats a l'assessorament en la creació de petites empreses i a la formació d'emprenedors.

#### 18. ESCOLA DE L'ESPLAI

Ofereix cursos d'animació sociocultural i d'educació en el lleure, social i ambiental, contemplant alhora les dimensions humana i transcendent.

#### 19. CASAL INFANTIL I JUVENIL DE MARIANAO

Des que, l'any 1985, el moviment de joves del barri de Marianao (Sant Boi de Llobregat) va ocupar un edifici il·legal a tall de *squatters* fins avui, el CIJM ha desplegat una intensa activitat social.

#### 20. UN MODEL D'ESCOLA DINTRE DE LA PRESÓ

L'experiència de cinc anys de treball docent a l'escola de la presó de dones «Concepció Arenal» i a la presó d'homes «Salvador Dalí». Una tasca educativa ben poc coneguda i en un context marcat per una dura problemàtica social.

#### 21. CASAL DE CULTURA DE SANTA COLOMA DE GRAMENET

L'any 1976 un grup de persones sensibilitzades del barri de Santa Rosa va organitzar-se per impulsar un moviment de cultura popular compromès en la transformació de la societat des de la base.

#### 22. EL SERVEI COLÒNIES DE VACANCES

És una entitat amb més de 25 anys d'història, amb vocació envers els infants, l'educació i la cultura. Actualment ofereix serveis de suport i d'infraestructura, fonamentalment cases de colònies.

#### 23. ESCOLA D'ADULTS CONCÒRDIA

L'any 1975 sorgiren arreu de Catalunya diferents nuclis d'escoles d'adults lligades a moviments populars i d'ense-

nyants: un d'ells era el de Sabadell. El curs 1989-1990 diverses escoles s'unificaren en el Centre d'Adults Concòrdia.

#### 24. ÀREA CULTURAL ORIOL

En el barri del Riu Nord, a Santa Coloma de Gramenet, un grup de persones desplega, des de l'any 1980, una tasca social, cultural i humanista adreçada a un col·lectiu que comprèn des dels infants i el jovent fins a la tercera edat.

#### 25. MOVIMENT DE CENTRES D'ESPLAI CRISTIANS

Una realitat eclesial que està caracteritzada pel fet de proposar un projecte educatiu en el temps lliure a través d'una institució educativa com és el centre d'esplai.

#### 26. EL SAFAREIG. GRUP DE DONES FEMINISTES DE CERDANYOLA

És un grup plural, amb dones de diferents orígens i concepcions. El fet de ser un grup «de poble» possibilita d'incidir en la realitat del municipi i de participar activament en la creació de serveis i activitats per a les dones.

#### 27. FORMACIÓ PROFESSIONAL I PRÀCTIQUES A L'EMPRESA A CATALUNYA

La reactivació econòmica a partir de la primera meitat dels anys vuitanta va fer emergir un nou model de transició al treball, que valora la formació de base i les capacitats de polivalència i d'iniciativa.

#### 28. ESCOLA D'ACCIÓ ESPECIAL F. GARCÍA LORCA

L'experiència va començar el curs 1980-1981, al barri de Sant Roc, a Badalona. Va sorgir per acollir els nens i nenes —principalment de famílies gitanes— que, a causa de la seva marginació, no havien estat escolaritzats.

#### 29. MINYONS ESCOLTES I GUIES SANT JORDI DE CATALUNYA

Engloba un total d'11.000 nois i noies d'uns 150 agrupaments, pertany a l'Escoltisme i Guiatge Catòlic i segueix els principis i el mètode fundat per Lord Baden-Powell, adequat a l'actualitat i adaptat a la realitat social i nacional de Catalunya.

**30. FUNDACIÓ SANT PERE CLAVER**  
Des de la seva creació l'any 1987, la seva tasca assistencial envers les persones desvalgudes s'ha desplegat de forma sorprenent: el Grup Menjadors d'Infants, el Centre Obert Arrels, el Servei d'Acollida Els Quatre Vents.

**31. COLLECTIU DE CULTURA POPULAR DE SANT VICENÇ DELS HORTS**

Sorgeix l'any 1982 d'un grup de professionals de l'ensenyament, animadors de grups de joves i gent amb inquietuds envers el món juvenil.

**32. CAN ENSENYA S.A.L.**

És el resultat d'un procés iniciat l'any 1977 a Nou Barris (Barcelona) per una Cooperativa-Taller que treballava amb criteris terapèutics en un col·lectiu de minusvàlids.

**33. CENTRE ESCLAT-BELLVITGE**

El Centre Esclat-Bellvitge és una entitat sense afany de lucre que promou diversos projectes socioeducatius adreçats a tota la població del barri, infants i joves, si bé incideix d'una manera especial en els col·lectius d'inadaptats i en la població en situació de risc.

**34. CASAL L'AMIC DE CAMPCLAR**

Campclar és un dels barris tarragonins amb problemàtiques socials més greus. Des de 1983, un grup de joves inicia una tasca educativa que desemboca, l'any 1988, en la creació del Casal l'Amic.

**35. PROGRAMA SOCIAL DEL COL·LEGI SANT IGNASI**

Es basa en el voluntariat social i la sensibilització envers la marginació. Des de l'escola es pretén que l'alumnat realitzi un procés de conscienciació que porti a un compromís de vida al servei dels altres i en favor de la justícia.

**36. ADSIS (Associació de Serveis d'Iniciativa Social)**

És una entitat que promou i realitza serveis i activitats de caire social. D'entre els seus projectes hi ha els Tallers d'Iniciació Professional, el Centre Obert «Pàrula» i Xarvol, xarxa de voluntariat.

**37. GRANJA-ESCOLA SINAI**

Un projecte per a joves que no poden integrar-se ni a Formació Professional

ni al món laboral. «Per a adolescents que l'escola no entén: una escola diferent».

**38. COLLECTIU RONDA**

Despatx d'advocats creat l'any 1972. Actualment segueixen en la tasca sobre les bases ideològiques d'unitat, independència, democràcia de base i anticapitalisme, des d'un model autogestionari; així de clar.

**39. LA SAMBA KUBALLY**

És l'Escola Africana d'Adults de Santa Coloma de Farners. Està compromesa en la recerca d'un model d'intervenció en matèria de formació de treballadors estrangers extracomunitaris.

**40. EL CENTRE D'ACOLLIMENT PER A AFRICANS SANT PAU DE MATARÓ**

Neix l'any 1983 a partir d'una interpel·lació que es fa la comunitat parroquial: què podem fer en favor dels africans que viuen a la zona? La resposta és un conjunt d'activitats i serveis de tot tipus.

**41. ATENEU POPULAR SANT ROC**

Des de la seva fundació l'any 1987, és un nucli dinamitzador d'aquest barri badaloní. Els seus objectius s'actualitzen de curs en curs a fi de respondre a les necessitats i als reptes.

**42. SETEM**

És una ONG de cooperació internacional, però no es dedica a la recaptació de fons ni al finançament de projectes de desenvolupament al Tercer Món. El seu capital són els seus voluntaris, formats i capacitats per a «col·laborar i aprendre».

**43. GRUP DE SOLIDARITAT AKWABA**

És una entitat nascuda l'any 1992 de l'Agrupament Escolta Arrels al barri de Collblanc-Torrassa, de la ciutat de l'Hospitalet. Formada per joves, adults i gent gran, col·labora i organitza campanyes humanitàries i accions puntuals dirigides a la gent més necessitada de l'Hospitalet i del Tercer Món.

**44. ASSOCIACIÓ D'ESPECTACLES INFANTILS I JUVENILS ALS BARRIS LA RODA**

Moviment format per nombroses entitats infantils, juvenils i culturals de prop de quaranta barris i poblacions de Catalu-

nya. Programa espectacles per a infants als barris durant el curs escolar, un cop al mes. Organitza, també, tallers de reciclatge adreçats als joves i als monitors que estan en contacte amb els infants i s'ocupen de la seva educació en l'àmbit no formal. Una vegada l'any, fa la «Tamborinada».

#### 45. FUNDACIÓ ENGRUNES

Entitat d'Esplugues de Llobregat que treballa al costat dels marginats amb l'objectiu de fer camí conjuntament amb ells i de lluitar contra la injustícia social, actuant des de dues perspectives: el treball com a instrument vertebrador i normalitzador, i el creixement personal com a via per esdevenir lliures, feliços i autònoms.

#### 46. L'ATENCIÓ SANITÀRIA ALS IMMIGRANTS. L'EXPERIÈNCIA

**DEL CONSORCI SANITARI DE MATARÓ**  
El Consorci Sanitari de Mataró ha afrontat el repte d'oferir atenció sanitària als immigrants africans, des de l'actitud de reconèixer el fet de la diversitat cultural i ètnica, i de combatre els tòpics imperants sobre la medicina de la immigració.

#### 47. XARXES D'INTERCANVI DE CONEIXEMENTS

Són un espai de trobada i de relació entre persones interessades a intercanviar coneixements, sabers i experiències en un context de comunicació mútua. Es basen en la reciprocitat i en les relacions igualitàries. Els intercanvis són totalment desmonetaritzats.

#### 48. COORDINADORA CONTRA LA MARGINACIÓ DE CORNELLÀ

La Coordinadora intenta resoldre els problemes de feina, d'habitatge, de toxicomanies i de salut del col·lectiu menys afavorit de la societat i millorar les condicions de vida dels presos.

#### 49. ASSOCIACIÓ ESBARGI

Esbargi (Educació Social Barris Giro-nins) és una associació d'educadors socials sense afany de lucre que des de l'any 1989 treballa per a la prevenció de la infància en risc social.

#### 50. CA LA DONA

Espai físic i simbòlic de dones i grups vinculats al Moviment Feminista. S'hi fan debats, tertúlies, seminaris, festes, etc. Hi ha biblioteca, arxiu especialitzat i serveis d'informació. Edita una revista.

#### 51. CENTRE DE REINSERCIÓ SOCIAL RECOLLIM

A partir de la recollida, recuperació i venda de roba de segona mà Recollim planteja una situació real d'acció productiva que motiva la inserció social, des del vessant laboral, de persones que estan en situació de marginació.

#### 52. PLA D'ESCOLES ASSOCIADES DE LA UNESCO

Les Escoles Associades a la UNESCO generen, en el si d'aquesta organització, una dinàmica «de baix a dalt», complementària de la dinàmica «de dalt a baix» dels seus programes i recomanacions.

*Subscripcions i comandes:*

FUNDACIÓ SERVEIS DE CULTURA POPULAR

Provença, 324, 3r · 08037 Barcelona

Telèfon 93 458 30 04 · Fax 93 458 87 10

















*Impress sobre paper ecològic*

## Experiències de Pedagogia Social

Amb la col·lecció d'opuscles «Taleia» la Fundació Serveis de Cultura Popular pretén fer conèixer les nombroses i variades experiències de pedagogia social que es realitzen al nostre país, sovint poc conegudes i reconegudes.

No és en va que la col·lecció porta el nom de «Taleia»: per crear-les i dur-les a la pràctica calen grans dosis d'imaginació, de constància i de solidaritat.

Esperem que aquestes publicacions fomentin l'intercanvi i impulsin noves iniciatives.

## Fundació Catalana PRISBA

La Fundació Catalana PRISBA (Projecte de Rehabilitació Integrada i Social del Barri Antic) impulsa diversos projectes socials per a la millora de la qualitat de vida de les persones necessitades de Ciutat Vella. Per poder entendre millor la seva tasca, cal fixar la vista enrere i aturar-se a l'any 1987, quan un grup de veïns i professionals de Ciutat Vella van impulsar la Campanya «Aquí hi ha gana». Des d'aleshores, l'equip humà de PRISBA ha anat creant i oferint serveis per a la gent gran amb dificultats diverses: Centre de Dia, Pis-Llar, Menjador social, Servei de dutxes i Bugaderia. També tenen una oficina d'informació i cedeixen el seu local a l'esplai de l'Associació l'Esquitx. El gran repte que es plantegen és aconseguir que el *pragmatisme* —la millor opció possible— i la *utopia* —la millor opció desitjable— es donin la mà.



t a l e i a