



TAULA 6.8

**ALTES I BAIXES STA. COLOMA DE GRAMENET
RESPECTE CATALUNYA PER PROVÍNCIA (1986-1993)**

	<u>ALTES</u>	%	<u>BAIXES</u>	%	<u>IFERÈNCIA</u>
Barcelona	8.095	93,72	16.965	91,25	-8.870
Girona	287	3,32	987	5,31	-700
Lleida	85	0,98	184	0,99	-99
Tarragona	170	1,97	455	2,45	-285
TOTAL	8.637	100	18.591	100	-9.954

FONT: Actualització Padrons de 1986 i 1991. Aj. Sta. Coloma de Gramenet.

TAULA 6.9

**ALTES I BAIXES STA. COLOMA DE GRAMENET RESPECTE
LA REGIÓ METROPOLITANA DE BARCELONA,
PER SUBÀREES DE TREBALL (1986-1993)**

	<u>ALTES</u>	<u>BAIXES</u>	<u>DIFERÈNCIA</u>
Barcelona	3.180	3.523	-343
Badalona	2.714	4.439	-1.725
Sabadell	193	1.081	-888
Granollers	131	1.080	-949
Besòs	281	463	-182
Llobregat	350	469	-119
Delta	126	239	-113
Vallès-Collserola	250	805	-555
Vallès-Besòs	284	1.896	-1.612
Terrassa	27	182	-155
Martorell	28	164	-136
Mataró	81	338	-257
Garraf	45	175	-130
Ordal-Llobregat	49	158	-109
St. Celoni	81	494	-413
Tordera	63	384	-321
Penedès	23	99	-76
Baix Maresme	93	757	-664
TOTAL	7.999	16.746	-8.747

FONT: Actualització Padrons de 1986 i 1991. Aj. Sta. Coloma de Gramenet.



TAULA 6.10

**ALTES A STA. COLOMA DE GRAMENET DE CATALUNYA.
MUNICIPIS MÉS DESTACATS (+ de 25 altes) (1986-1993)**

	<u>ALTES</u>
Regió Metro. de Bcn.	
Badalona	2.714
Barcelona	3.180
Castelldefels	28
Cornellà	56
Granollers	46
Hospitalet de Ll.	207
Martorelles	30
Mataró	36
Mollet	93
Montcada i Rixac	60
Palau de Plegamans	28
Pineda de Mar	29
Prat de Llobregat	45
Premià de Mar	41
Ripollet	36
Rubí	40
Sabadell	63
Sant Adrià del B.	257
Sant Boi del Llobregat	34
Barberà del Vallès	69
Sta. Perpètua de la M.	47
Cerdanyola del Vallès	100
Terrassa	27
Viladecans	39
Resta Prov. de Bcn.	---
Resta de Catalunya	
Tarragona	31

FONT: Actualització Padrons de 1986 i 1991. Aj. de Sta. Coloma de Gramenet.



TAULA 6.11

**BAIXES DE STA. COLOMA DE GRAMENET A CATALUNYA:
MUNICIPIS MÉS DESTACATS (més de 25 baixes) (1986-1993)**

REGIÓ METROPOLITANA BARCELONA				RESTA CATALUNYA	
MUNICIPIS	Baixes	MUNICIPIS	Baixes	MUNICIPIS	Baixes
Abrera	44	Fineda de Mar	154	Arbúcies	27
Alella	71	Polinyà	40	Blanes	90
Arenys de Mar	50	Prat de Llobregat	86	Caldes de Ma.	29
Badalona	4.439	Premià de Dalt	37	Figueres	30
Barberà del V.	281	Premià de Mar	274	Girona	77
Barcelona	3.523	Ripollet	159	Lloret de Mar	49
Bigues i Riells	124	Rubi	152	Maçanet de la Se.	135
Cabrils	35	Sabadell	154	Palafrugell	34
Caldes de Montbui	101	Sentmenat	54	Riells	31
Calella	44	Sitges	25	Salt	33
Canet de Mar	46	St. Celoni	57	St. Feliu de Guixols	25
Canovelles	57	St. Adrià del Besòs	348	Sta. Coloma de Far.	36
Cànoves i Samalús	103	St. Andreu Barca	25	Sils	32
Cardedeu	117	St. Andreu de Llav.	28	Lleida	37
Castellar del Vallès	26	St. Antoni de Vila.	32	Calafell	49
Castellbisbal	32	St. Boi de Llob	45	Cunit	40
Castelldefels	49	St. Cugat del V.	49	Tarragona	54
Cerdanyola del V.	246	St. Feliu de Llo.	26	El Vendrell	64
Cornellà	59	St. Fost de Camp.	300		
Dosrius	34	St. Joan Despi	25		
Esparreguera	52	St. Pere de Ribes	52		
Espluga	30	St. Pere de Vilamajor	78		
Franqueses del V.	30	St. Quirze del V.	39		
Gavà	32	Sta. Eulàlia de R.	69		
Granollers	224	Sta. Ma. de Martorelles	25		
Hospitalet	231	Sta. Perpètua de la M.	337		
L'Ametlla del Vallès	31	Terrassa	155		
La Llagosta	58	Tiana	37		
Lliça d'Amunt	495	Tordera	72		
Lliça de Vall	177	Vallirana	29		
Llinars del Vallès	79	Viladecans	100		
Malgrat de Mar	57	Vilafranca de P.	45		
Martorell	29	Vilanova del V.	62		
Martorelles	154	Vilanova i la Geltrú	52		
Masnou	191	Vilassar de Dalt	37		
Mataró	126	Vilassar de Mar	92		
Mollet del Vallès	435				
Montcada i Reixac	199				
Montgat	78				
Montmeló	107				
Montornès del V.	134				
Olesa de Montserrat	26				
Palau de Plegamans	325				
Parets del Vallès	96				
		RESTA PROV. BARCELONA			
		St. Salvador de Guar.	40		

FONT: Actualització Padrons de 1986 i 1991. Aj. Sta. Coloma de Gramenet.



TAULA 6.12

**ALTES A STA. COLOMA DE GRAMENET DE LA REGIÓ
METROPOLITANA DE BARCELONA: MUNICIPIS MÉS
DESTACATS (més de 25 altes, ordre descendent) (1986-1993)**

	<u>ALTES</u>
Barcelona	3.180
Badalona	2.714
St. Adrià del Besòs	257
Hospitalet de LL.	207
Cerdanyola	100
Mollet	93
Barberà del V.	69
Sabadell	63
Montcada	60
Cornellà	56
Sta. Perpètua Mog.	47
Granollers	46
Prat de Llobregat	45
Premià de Mar	41
Rubí	40
Viladecans	39
Mataró	36
Ripollet	36
St. Boi de Llobregat	34
Martorelles	30
Pineda de Mar	29
Castelldefels	28
Palau de Plegamans	28
Terrassa	27

FONT: Actualització Padró de 1986 i 1991. Aj. Sta. Coloma de Gramenet.



TAULA 6.13

**BAIXES DE STA. COLOMA DE GRAMENET A LA REGIÓ
METROPOLITANA DE BARCELONA. MUNICIPIS MÉS
DESTACATS (més de 100 baixes, ordre descendent) (1986-1993)**

	<u>BAIXES</u>
Badalona	4.439
Barcelona	3.523
Lliçà d'Amunt	495
Mollet	435
St. Adrià de Besòs	348
Sta. Perpètua Mog.	337
Palau de Plegamans	325
St. Fost de Camp.	300
Barberà del Vallès	281
Premià de Mar	274
Cerdanyola	246
Hospitalet	231
Granollers	224
Montcada i Reixac	199
Masnou	191
Lliçà de Vall	177
Ripollet	159
Terrassa	155
Martorelles	154
Pineda de Mar	154
Sabadell	154
Rubi	152
Montornès	134
Mataró	126
Bigues i Riells	124
Cardedeu	117
Montmeló	107
Cànoves i Samalús	103
Caldes de Montbui	101

FONT: Actualització Padrons de 1986 i 1991. Aj. Sta. Coloma de Gramenet.



TAULA 6.14

**ALTES A SANTA COLOMA DE GRAMENET
DISTRICTES DE DESTÍ I CORONES
TERRITORIALS D'ORIGEN (1986-1993)**

<i>CORONES / DISTRICTES</i>	I	II	III	IV	V	VI	Total
1a. Barcelona Muni.	565	306	497	661	769	382	3.180
2a. Badalona	338	385	283	287	830	591	2.714
3a. 1a. Corona Area Metro.	189	145	194	158	211	86	983
4a. 2a. Corona Regió Metro.	238	138	152	214	240	140	1.122
5a. Resta Província Bcn.	18	18	14	16	16	14	96
6a. Resta Catalunya	100	61	98	103	112	68	542
7a. Resta Espanya	519	460	411	671	637	471	3.169
8a. Estranger	111	65	33	76	138	92	515
TOTAL	2.078	1.578	1.682	2.186	2.953	1.844	12.321
Població Sta. Coloma per districtes (1986)	27.609	15.298	23.380	25.815	25.737	17.750	135.589
Baixes/pob dist. 1986 (%)	7,53	10,32	7,19	8,47	11,47	10,39	9,09

FONT: Actualització Padrons de 1986 i 1991.
Aj. Sta. Coloma de Gramenet

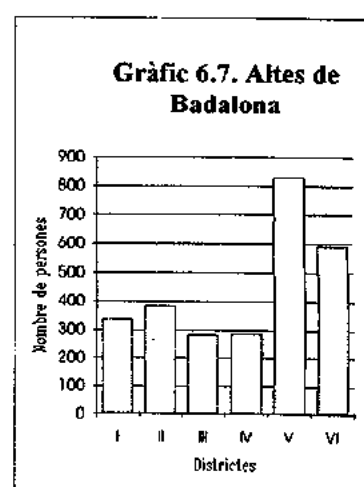
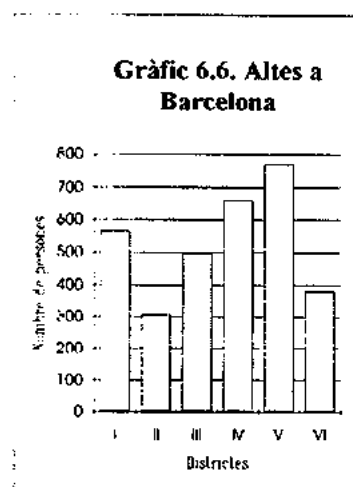
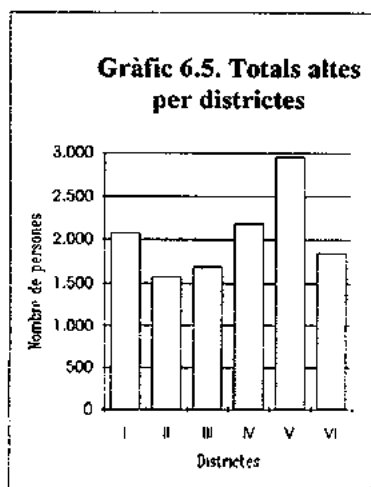



TAULA 6.15

**BAIXES DE SANTA COLOMA DE GRAMENET
PER DISTRICTES D'ORIGEN I CORONES
TERRITORIALS DE DESTÍ (1986-1993)**

<i>CORONES / DISTRICTES</i>	I	II	III	IV	V	VI	Total
1a. Barcelona Muni.	711	405	562	757	637	451	3.523
2a. Badalona	572	691	417	443	1.268	1.048	4.439
3a. 1a. Corona Area Met	389	200	292	316	415	249	1.861
4a. 2a. Corona Regió Met	1.467	891	1.012	1.339	1.273	881	6.863
5a. Resta Província Bcn.	54	32	49	62	36	46	279
6a. Resta Catalunya	270	184	268	374	338	192	1.626
7a. Resta Espanya	904	715	753	1.061	1.118	706	5.257
8a. Estranger	32	12	28	28	23	12	135
TOTAL	4.399	3.130	3.381	4.380	5.108	3.585	23.983
Població Sta. Coloma per districtes (1986)	27.609	15.298	23.380	25.815	25.737	17.750	135.589
Baixes/pob. dist. 1986	15,93	20,46	14,46	16,97	19,85	20,20	17,69

*FONTS: Padró de 1986 i actualització Padrons de 1986 i 1991.
Aj. Sta. Coloma de Gramenet*

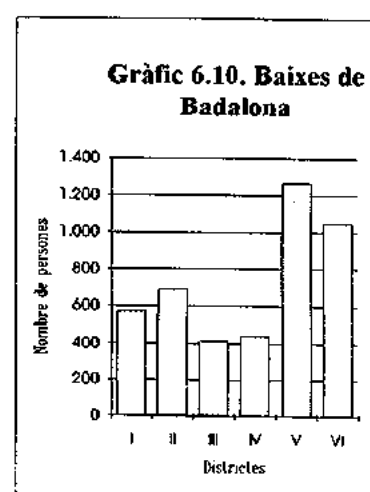
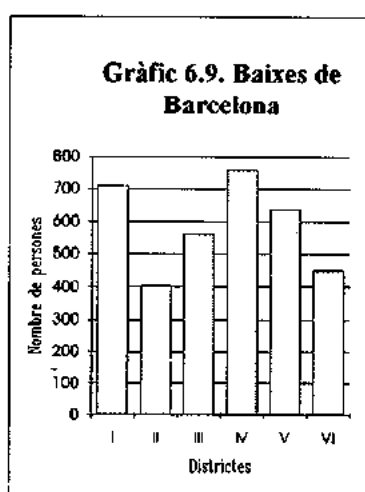
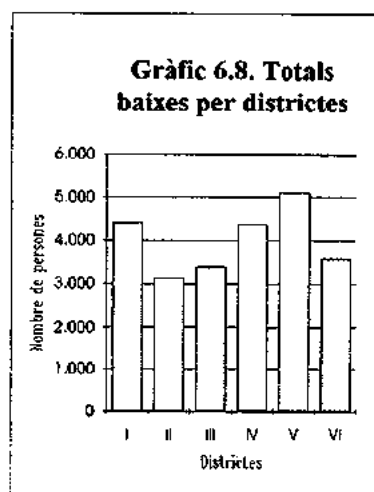



TAULA 6.16 CANVIS DE DOMICILI INTERNS A SÀNTA COLOMA DE GRAMENET PER DISTRICTES D'ORIGEN O DE DESTINACIÓ (1986-1993)

<i>DISTRICTE</i>	<i>ORIGEN</i>	<i>DESTINACIÓ</i>
I	3.482	3.749
II	2.780	2.704
III	3.582	3.517
IV	3.345	3.542
V	3.722	3.623
VI	2.516	2.259
TOTAL	19.427	19.394 (*)

FONT: Actualització Padrons de 1986 i 1991.

(*) Diferència orígens-destinacions = 33, degut a lleu error de la base de dades

TAULA 6.17 ALTES I BAIXES DE STA. COLOMA DE GRAMENET SEGONS SEXES I CORONES TERRITORIALS (1986-1993)

	ALTES				BAIXES			
			<i>> 20 anys</i>				<i>> 20 anys</i>	
	<i>HOMES</i>	<i>DONES</i>	<i>HOMES</i>	<i>DONES</i>	<i>HOMES</i>	<i>DONES</i>	<i>HOMES</i>	<i>DONES</i>
Barcelona Municipi	1.632	1.548	1.241	1.166	1.739	1.784	1.285	1.368
Badalona	1.386	1.328	955	919	2.234	2.205	1.581	1.538
1a. Corona AMB	519	464	379	353	941	920	693	685
2a. Corona RMB	566	556	383	388	3.515	3.348	2.382	2.272
Resta Província BCN	43	53	35	40	136	143	103	108
Resta Catalunya	278	264	182	166	840	786	597	575
Resta Espanya	1.609	1.560	1.150	1.103	2.654	2.603	1.863	1.852
Estranger	334	181	276	129	60	75	44	61
TOTAL	6.367	5.954	4.601	4.264	12.119	11.864	8.548	8.459

FONT: Actualització Padrons de 1986 i 1993. Aj. Sta. Coloma de Gramenet.



TAULA 6.18 ALTES I BAIXES DE STA. COLOMA DE GRAMENET SEGONS GRUPS D'EDAT (1986-1993)

	<u>ALTES</u>	<u>%</u>	<u>BAIXES</u>	<u>%</u>
0-9	1.782	14,46	3.335	13,91
10-19	1.674	13,59	3.641	15,18
20-29	4.695	38,11	7.023	29,28
30-34	1.205	9,78	2.443	10,19
35-39	712	5,78	1.801	7,51
40-49	812	6,59	2.430	10,13
50-59	473	3,84	1.378	5,75
60-69	420	3,41	1.131	4,72
70-79	337	2,74	543	2,26
80 i +	211	1,71	258	1,08
TOTAL	12.321	100	23.983	100

FONT: Actualització Padrons de 1986 i 1991. A.J. Sta. Coloma de Gramenet.

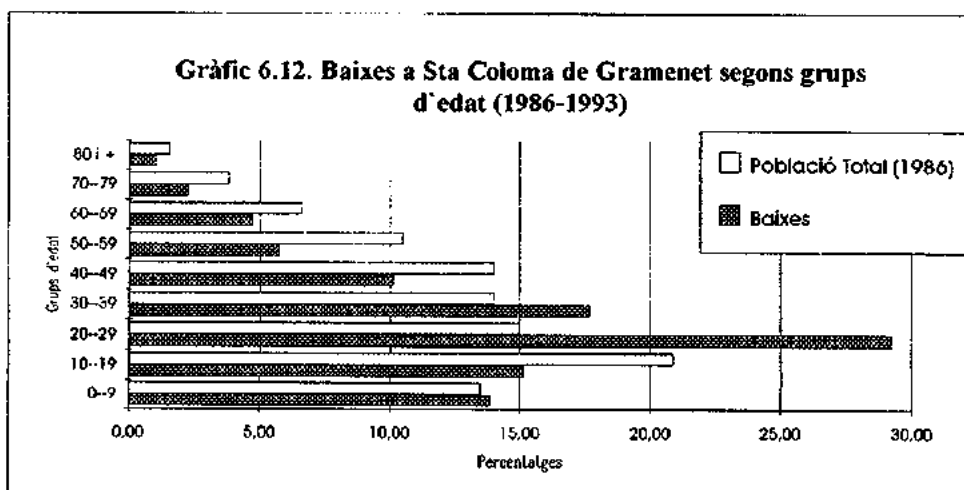
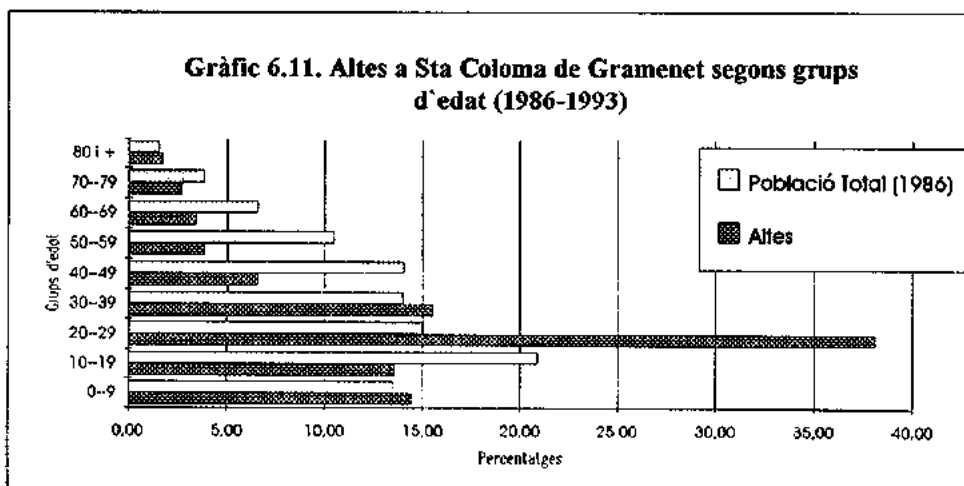



TAULA 6.19

**ALTES I BAIXES STA. COLOMA DE GRAMENET
SEGONS GRANS GRUPS D'EDAT (1986-1993)**

	<u>ALTES</u>	%	<u>BAIXES</u>	%
0-19	3.456	28,05	6.976	29,09
20-34	5.900	47,89	9.466	39,47
35-59	1.997	16,21	5.609	23,39
60 i +	968	7,857	1.932	8,056
TOTAL	12.321	100	23.983	100

FONT: Actualització Padrons de 1986 i 1991. Aj. Sta. Coloma de Gramenet.

TAULA 6.20

**ALTES A SANTA COLOMA DE GRAMENET SEGONS
GRANS GRUPS D'EDAT I CORONES TERRITORIALS (1986-1993)**

	ALTES									
	0-19		20-34		35-59		60 i més		Total	
		%		%		%		%		%
Barcelona Muni.	773	24,31	1.603	50,41	508	15,97	296	9,31	3.180	100
Badalona	840	30,95	1.421	52,36	360	13,26	93	3,43	2.714	100
1a. Corona AMB	251	25,53	526	53,51	146	14,85	60	6,10	983	100
2a. Corona RMB	351	31,28	478	42,60	206	18,36	87	7,75	1.122	100
Resta provin. BCN	21	21,88	44	45,83	24	25,00	7	7,29	96	100
Resta Catalunya	194	33,79	206	38,01	100	18,43	42	7,75	542	100
Resta Espanya	916	28,91	1.363	43,01	527	16,63	363	11,45	3.169	100
Estranger	110	21,36	259	30,29	126	24,47	20	3,88	515	100
TOTAL	3.456		5.900		1.997		968		12.321	

TAULA 6.21

**BAIXES DE SANTA COLOMA DE GRAMENET SEGONS
GRANS GRUPS D'EDAT I CORONES TERRITORIALS (1986-1993)**

	BAIXES									
	0-19		20-34		35-59		60 i més		Total	
		%		%		%		%		%
Barcelona Muni.	870	24,69	1.695	48,11	723	20,52	235	6,67	3.523	100
Badalona	1.320	29,74	2.267	51,07	697	15,79	155	3,49	4.439	100
1a. Corona AMB	483	25,95	943	50,67	355	19,08	80	4,30	1.861	100
2a. Corona RMB	2.209	32,19	2.322	33,83	1.891	27,33	441	6,43	6.863	100
Resta provin. BCN	68	24,37	97	34,77	72	25,81	42	15,05	279	100
Resta Catalunya	454	27,92	559	34,38	427	26,26	186	11,44	1.626	100
Resta Espanya	1.542	29,33	1.524	28,99	1.408	26,78	783	14,89	5.257	100
Estranger	30	22,22	59	43,70	36	26,67	10	7,41	135	100
TOTAL	6.976		9.466		5.609		1.932		23.983	

FONT: Actualització Padrons de 1986 i 1991. Aj. Sta. Coloma de Gramenet.



TAULA 6.22

**ALTES I BAIKES STA. COLOMA DE GRAMENET
SEGONS NIVELLS D'INSTRUCCIÓ (1986-1993)**

	<u>ALTES</u>	%	<u>BAIKES</u>	%
<i>No se sap</i>	243		379	
<i>Persones de 20 anys o més</i>				
No sap llegir ni escriure	446	5,17	836	5,03
Primària incompleta	1.356	15,73	3.367	20,25
Primària/1a. Etapa EGB	3.189	36,99	5.113	30,75
Batxillerat elemental/EGB	1.876	21,76	3.768	22,66
FPI	465	5,39	1.183	7,11
FP II	648	7,52	604	3,63
Batxillerat superior/BUP	389	4,51	1.140	6,86
Títol Grau Mitjà	135	1,57	353	2,12
Títol Superior	118	1,37	264	1,59
Subtotal	8.622	100	16.628	100
Menors (0-19 anys)	3.456		6.976	
TOTAL	12.078		23.604	

FONT: Actualització Padrans de 1986 i 1991. Aj. Sta. Coloma de Gramenet.



Gràfic 6.13. Altes a Sta Coloma de Gramenet segons nivells d'instrucció. Persones de 20 i més anys (1986-1993)

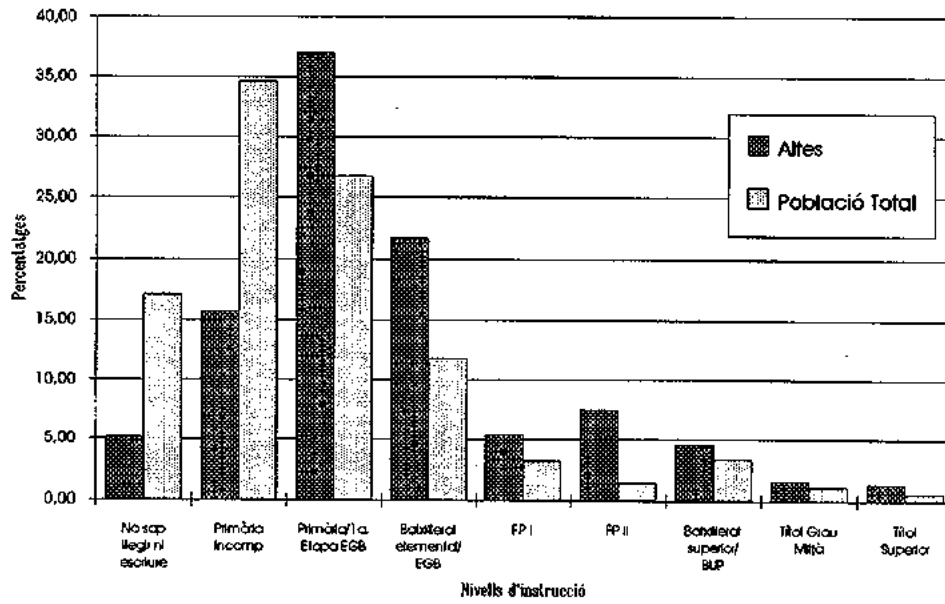

Gràfic 6.14. Baixes a Sta Coloma de Gramenet segons nivells d'instrucció. Persones de 20 i més anys (1986-1993)

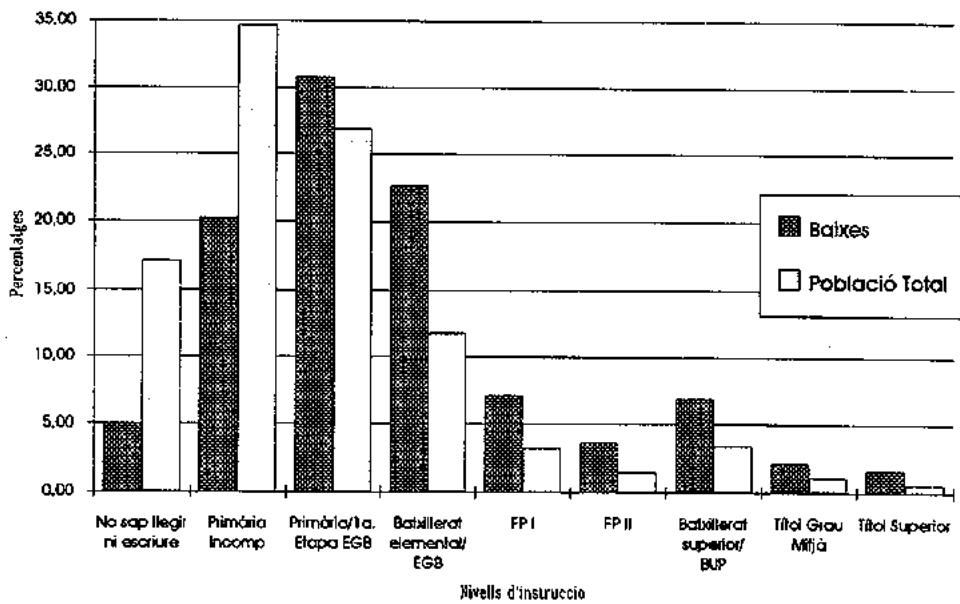



TAULA 6.23

**ALTES I BAIXES STA. COLOMA DE GRAMENET
SEGONS GRUPS DE NIVELL D'INSTRUCCIÓ (1986-1993)**

	<u>ALTES</u>	%	<u>BAIXES</u>	%
<i>No se sap</i>	243		379	
<i>Menors (0-19 anys)</i>	3.456		6.976	
NIVELL D'INS. BAIX	4.991	57,89	9.316	56,03
NIVELL D'INS. MITJÀ	3.378	39,18	6.695	40,26
NIVELL D'INS. ALT	253	2,93	617	3,71
TOTAL	8.622	100	16.628	100

FONT: Actualització Padrons de 1986 i 1991. Sta. Coloma de Gramenet.

LLEGENDA

- Nivell d'instrucció Baix: No llegir, ni escriure.
Primària incompleta/1a. etapa d'EGB
Primària/1a. etapa d'EGB
- Nivell d'instrucció Mitjà: Batxillerat elemental/EGB
FP I
FP II
- Nivell d'instrucció Alt: Títol Grau Mitjà
Títol Superior



TAULA 6.24

ALTES I BAIXES STA. COLOMA DE GRAMENET
SEGONS GRUPS NIVELLS D'INSTRUCCIÓ I CORONES TERRITORIALS
(Població de més de 20 anys) (1986-1993)

ALTES							
	No llegir ni esc.		Batxi.elem./EGB		Títol Grau Mitjà		
	Primària incom.		FP I		Títol Superior		
	Batxi. elem./EGB		FP II				
	Batxi. Sup./BUP						
	%		%		%		
					Total		
Barcelona Muni.	1.246	51,98	1.057	44,10	94	2,96	2.397
Badalona	1.033	55,57	793	42,66	33	1,76	1.859
1a. Corona AMB	395	54,11	321	43,97	14	1,92	730
2a. Corona RMB	421	55,78	320	41,94	22	2,88	763
Resta provin. BCN	45	60,00	27	36,00	3	4,00	75
Resta Catalunya	217	62,72	119	34,39	10	2,89	346
Resta Espanya	1.503	66,98	686	30,57	55	2,45	2.244
Estranger	131	62,98	55	26,44	22	10,58	208
	TOTAL						8.622

BAIXES							
	No llegir ni esc.		Batxi.elem./EGB		Títol Grau Mitjà		
	Primària incom.		FP I		Títol Superior		
	Batxi. elem./EGB		FP II				
	Batxi. Sup./BUP						
	%		%		%		
					Total		
Barcelona Muni.	1.228	47,18	1.207	46,37	168	6,45	2.603
Badalona	1.506	49,56	1.452	47,78	81	2,67	3.039
1a. Corona AMB	622	46,01	678	50,15	52	3,85	1.352
2a. Corona RMB	2.592	57,04	1.805	39,77	147	3,24	4.544
Resta provin. BCN	130	65,00	63	31,50	7	3,50	200
Resta Catalunya	698	60,75	414	36,03	37	3,22	1.149
Resta Espanya	2.495	68,54	1.031	28,32	114	3,13	3.640
Estranger	45	44,55	45	44,55	11	10,89	101
	TOTAL						16.628

FONT: Actualització Padrons de 1986 i 1991. Aj. Sta. Coloma de Gramenet.



TAULA 6.25

**ALTES I BAIXES DE STA. COLOMA DE GRAMENET
SEGONS TIPUS (Grups d'edat / grups de nivell d'instrucció)
(1986-1993)**

TIPUS	ANYS	NIV. INSTRUC	ALTES		BAIXES	
				%		%
1	20-34	Grup Baix	2.468	28,62	3.233	19,44
2		Grup Mitjà	3.077	35,69	5.624	33,82
3		Grup Alt	177	2,05	422	2,54
4	35-59	Grup Baix	1.579	18,31	4.295	25,83
5		Grup Mitjà	285	3,31	1.002	6,03
6		Grup Alt	73	0,85	180	1,08
7	60 i més	Grup Baix	944	10,95	1.788	10,75
8		Grup Mitjà	16	0,19	69	0,41
9		Grup Alt	3	0,03	15	0,09
TOTAL			8.622	100	16.628	100
<i>No se sap</i>			243		379	
<i>Menors (0--19 anys)</i>			3.456		6.976	

FONT: Actualització Padrons de 1986 i 1991. Sta. Coloma de Gramenet.

Nivell d'instrucció. Grup Baix: No llegir, ni escriure.
Primària incompleta/1a. etapa d'EGB.
Primària/1a. etapa d'EGB

Nivell d'instrucció. Grup Mitjà: Batxillerat elemental/EGB
FP I
FP II
Batxillerat Superior/BUP

Nivell d'instrucció. Grup Alt: Títol Grau Mitjà
Títol Superior

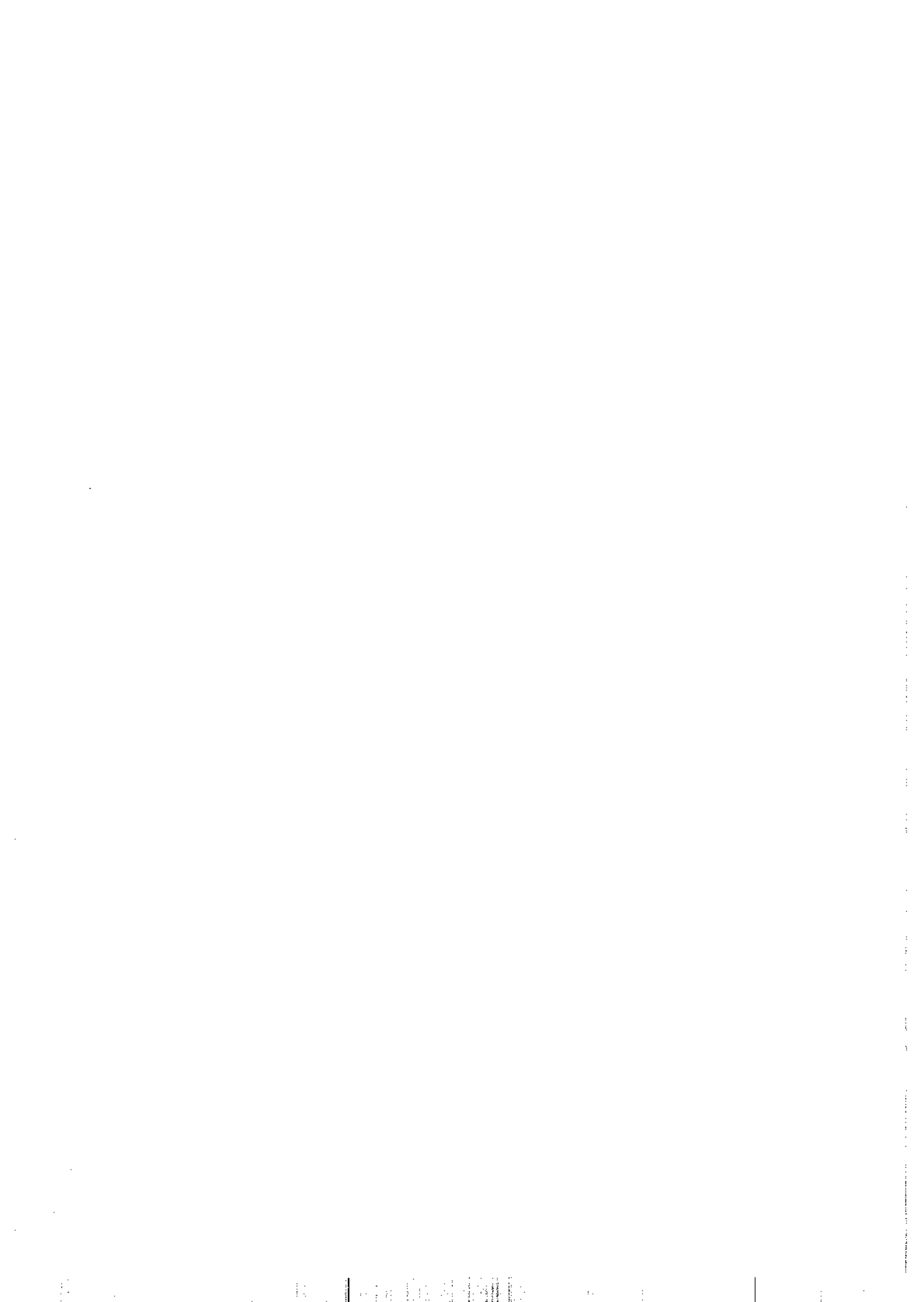

Gràfic 6.15. Altes a Sta Coloma de Gramenet segons Tipus (Grups d'edat/grups de nivell d'instrucció) (1986-1993)

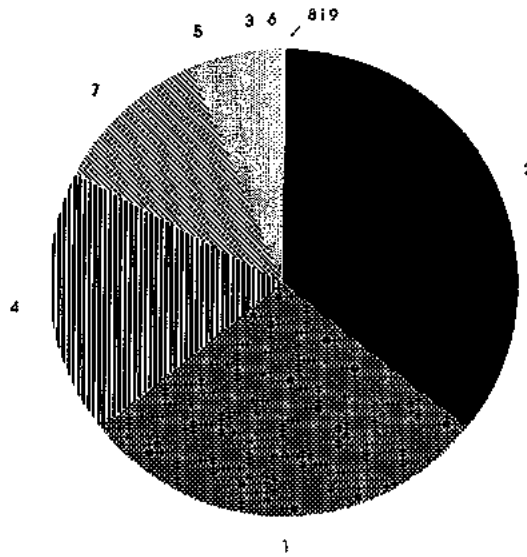

Gràfic 6.16. Baixes a Sta Coloma de Gramenet segons Tipus (Grups d'edat/grups de nivell d'instrucció) (1986-1993)

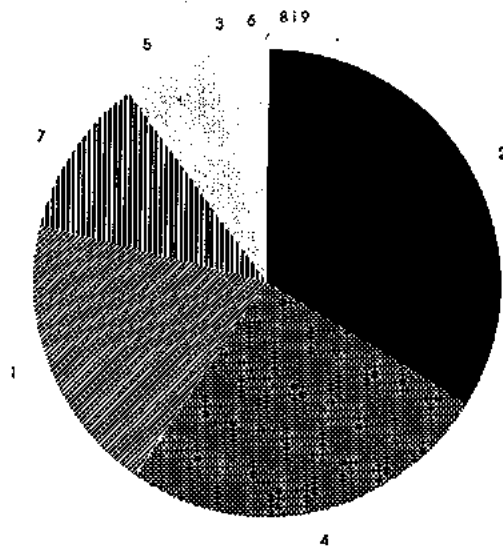



TAULA 6.26

ALTES A STA. COLOMA DE GRAMENET
SEGONS TIPUS (Grups d'edat i grups de nivell d'instrucció) I CORONES TERRITORIALS
(1986-1993)

	TIPUS 1		TIPUS 2		TIPUS 3		TIPUS 4		TIPUS 5		TIPUS 6		TIPUS 7		TIPUS 8		TIPUS 9		TOTAL
	%		%		%		%		%		%		%		%		%		
Barcelona Muni.	577	24,07	962	40,13	59	2,46	384	16,02	86	3,59	35	1,46	285	11,89	9	0,38	0	0,00	2.397
Badalona	636	34,21	748	40,24	25	1,34	305	16,41	44	2,37	8	0,43	92	4,95	1	0,05	0	0,00	1.859
1a. Corona AMB	215	29,45	296	40,55	14	1,92	120	16,44	25	3,43	0	0,00	60	8,22	0	0,00	0	0,00	730
2a. Corona RMB	183	23,98	277	36,30	14	1,83	153	20,05	42	5,50	7	0,92	85	11,14	1	0,13	1	0,13	763
Resta provin. BCN	18	24,00	23	30,67	3	4,00	20	26,67	4	5,33	0	0,00	7	9,33	0	0,00	0	0,00	75
Resta Catalunya	93	26,88	104	30,06	7	2,02	82	23,70	15	4,34	3	0,87	42	12,14	0	0,00	0	0,00	346
Resta Espanya	694	30,93	820	27,63	43	1,92	455	20,28	61	2,72	10	0,45	354	15,98	5	0,22	2	0,09	2.244
Estranger	52	25,00	47	22,60	12	5,77	60	28,85	8	3,85	10	4,81	19	9,13	0	0,00	0	0,00	208
TOTAL	2.468	28,62	3.077	35,69	177	2,05	1.579	18,31	285	3,31	73	0,85	944	10,95	16	0,19	3	0,03	8.622

LLEGENDA

- TIPUS 1: Edat 20-34. Nivell d'instrucció Baix.
- TIPUS 2: Edat 20-34. Nivell d'instrucció Mitjà.
- TIPUS 3: Edat 20-34. Nivell d'instrucció Alt.
- TIPUS 4: Edat 35-59. Nivell d'instrucció Baix.
- TIPUS 5: Edat 35-59. Nivell d'instrucció Mitjà.
- TIPUS 6: Edat 35-59. Nivell d'instrucció Alt.
- TIPUS 7: Edat 60 i més. Nivell d'instrucció Baix.
- TIPUS 8: Edat 60 i més. Nivell d'instrucció Mitjà.
- TIPUS 9: Edat 60 i més. Nivell d'instrucció Alt.

FONT: Actualització Padrans de 1986 i 1991. Aj. Sta. Coloma de Gramenet.

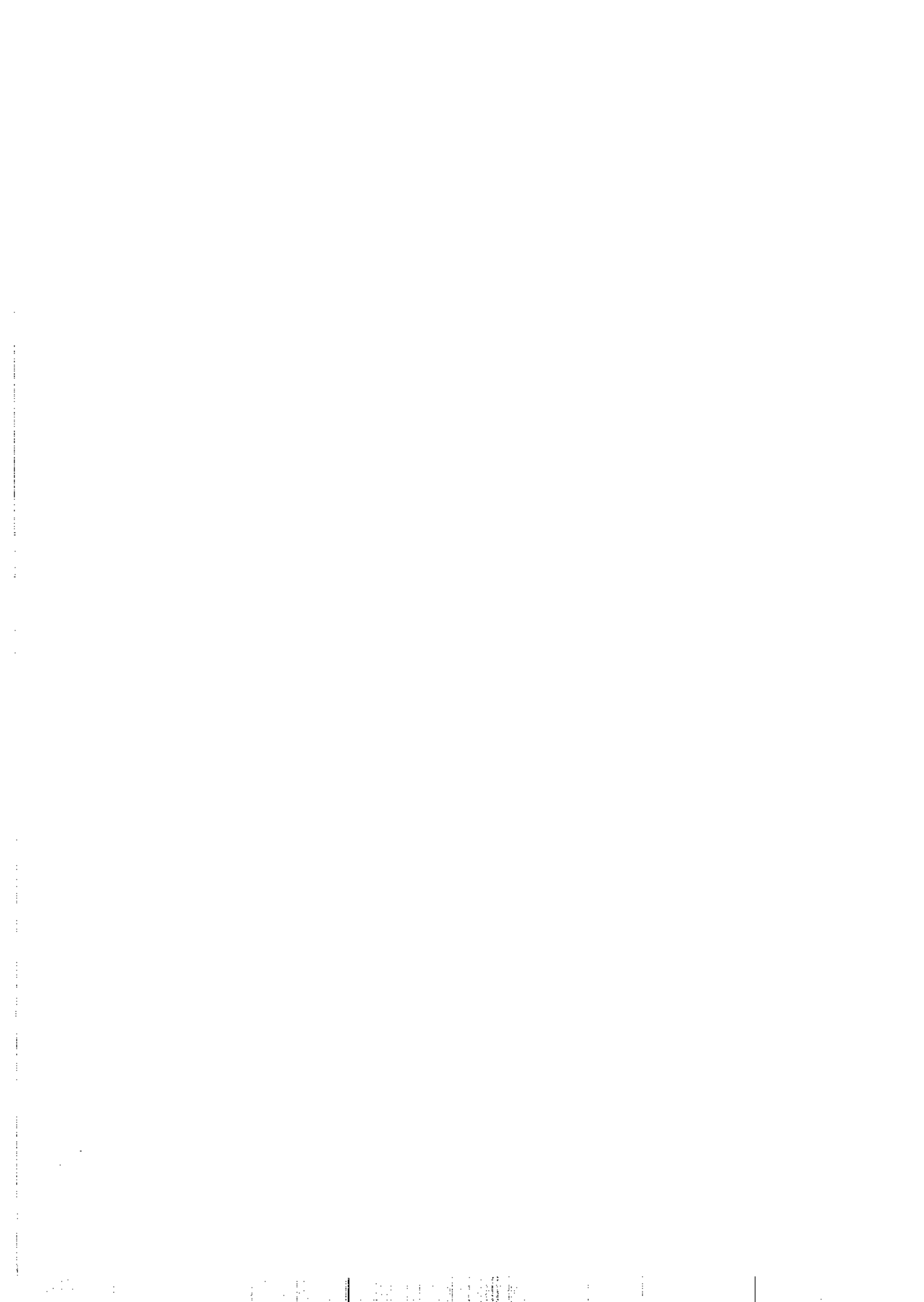

Gràfics 6.17 a 6.24. Altes a Santa Coloma de Gramenet per corones territorials (1986-1993)

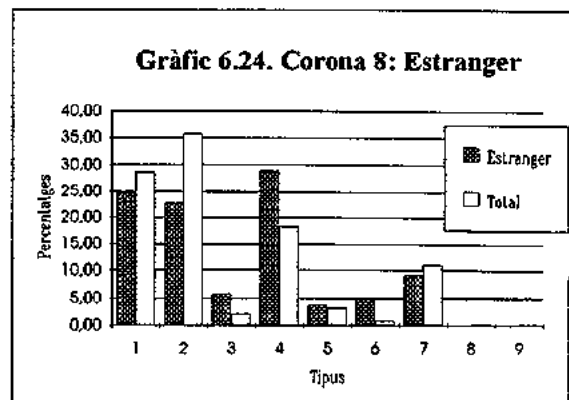
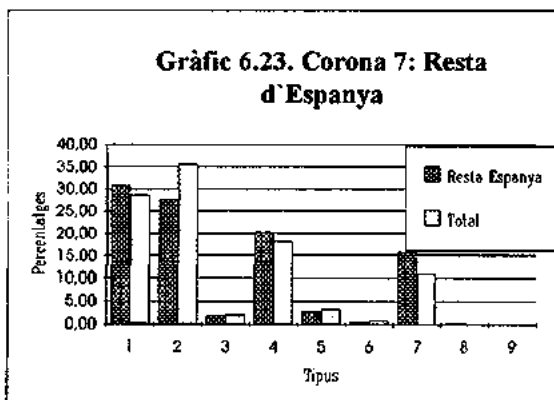
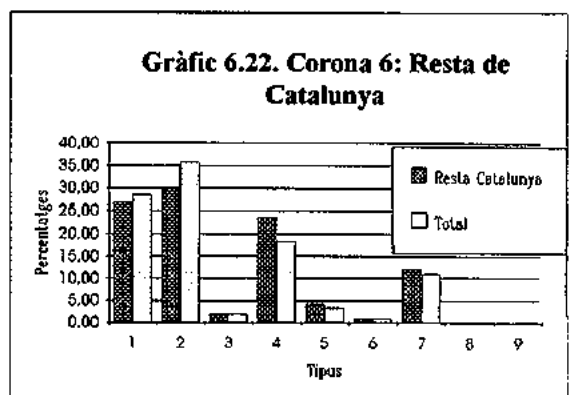
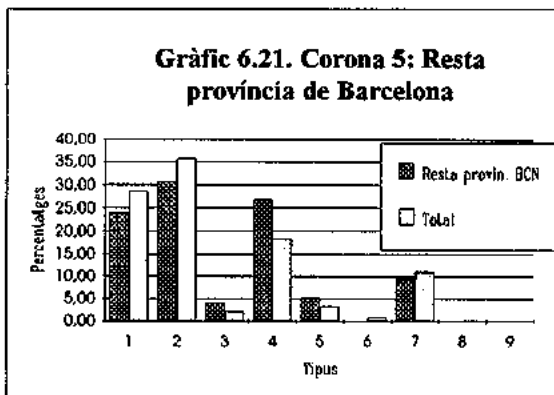
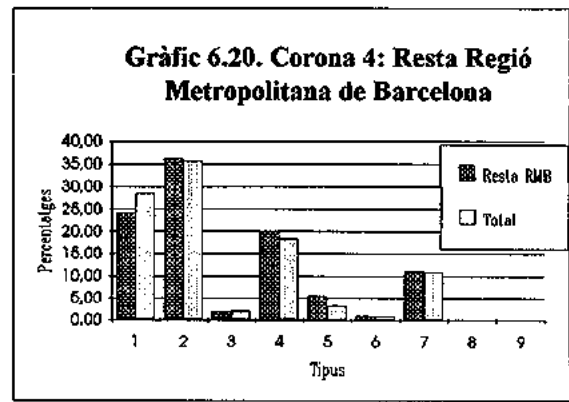
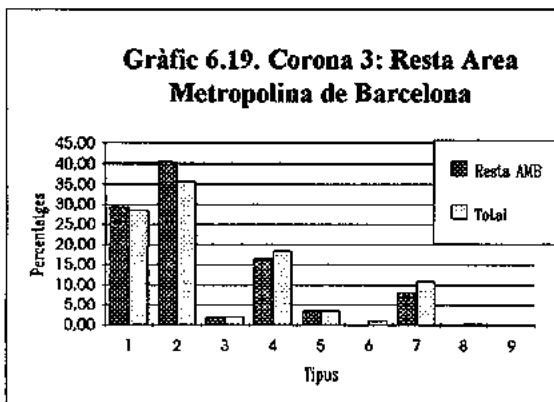
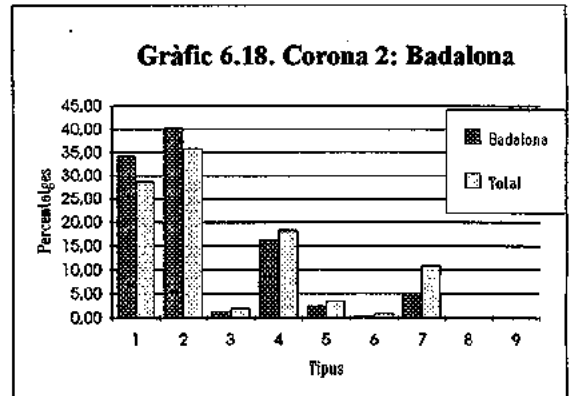
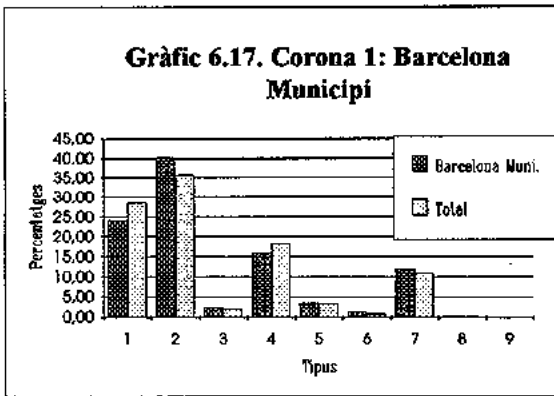



TAULA 6.27

BAIXES STA. COLOMA DE GRAMENET
SEGONS TIPUS (Grups d'edat /grups de nivell d'instrucció) I CORONES TERRITORIALS
 (1986-1993)

	BAIXES																		
	TIPUS 1	TIPUS 2	TIPUS 3	TIPUS 4	TIPUS 5	TIPUS 6	TIPUS 7	TIPUS 8	TIPUS 9	TOTAL									
	%	%	%	%	%	%	%	%	%	%									
Barcelona Muni.	514	19,75	1.024	39,34	129	4,96	502	19,29	169	6,49	36	1,38	212	8,14	14	0,53	3	0,11	2.603
Badalona	823	27,08	1.335	43,93	62	2,04	537	17,67	115	3,78	19	0,63	146	4,80	2	0,07	0	0,00	3.039
1a. Corona AMB	296	21,89	589	43,57	41	3,03	253	18,71	85	6,29	10	0,74	73	5,49	4	0,30	1	0,07	1.352
2a. Corona RMB	753	16,57	1.426	31,38	93	2,05	1.434	31,56	360	7,92	53	1,17	405	8,91	19	0,42	1	0,02	4.544
Resta provin. BCN	38	19,00	47	23,50	4	2,00	51	25,50	16	8,00	2	1,00	41	20,50	0	0,00	1	0,50	200
Resta Catalunya	188	16,40	345	30,10	17	1,48	341	29,76	61	5,32	17	1,48	169	14,75	8	0,70	3	0,26	1.146
Resta Espanya	606	16,65	823	22,61	69	1,90	1.157	31,99	186	5,11	39	1,09	732	20,11	22	0,69	6	0,16	3.649
Estranger	15	14,85	35	34,65	7	6,93	20	19,80	10	9,90	4	3,96	10	9,90	0	0,00	0	0,00	101
TOTAL	3.233	19,44	5.624	33,82	422	2,54	4.295	25,83	1.002	6,03	180	1,08	1.788	10,75	69	0,41	15	0,09	16.625

LLEGENDA

- TIPUS 1: Edat 20-34. Nivell d'instrucció Baix.
- TIPUS 2: Edat 20-34. Nivell d'instrucció Mitjà.
- TIPUS 3: Edat 20-34. Nivell d'instrucció Alt.
- TIPUS 4: Edat 35-59. Nivell d'instrucció Baix.
- TIPUS 5: Edat 35-59. Nivell d'instrucció Mitjà.
- TIPUS 6: Edat 35-59. Nivell d'instrucció Alt.
- TIPUS 7: Edat 60 i més. Nivell d'instrucció Baix.
- TIPUS 8: Edat 60 i més. Nivell d'instrucció Mitjà.
- TIPUS 9: Edat 60 i més. Nivell d'instrucció Alt.

FONT: Actualització Padrons de 1986 i 1991. Aj. Sta. Coloma de Gramenet.



Gràfics 6.25 a 6.32. Baixes de Santa Coloma de Gramenet per corones territorials (1986-1993)

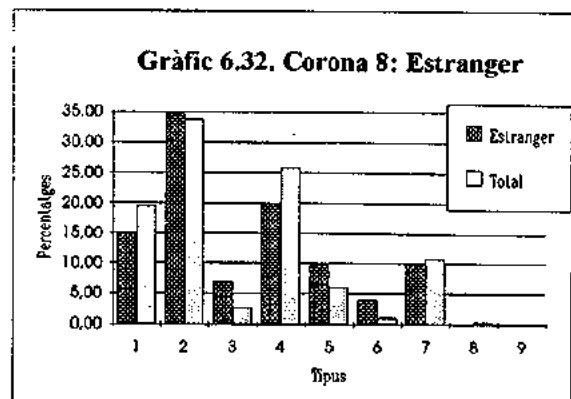
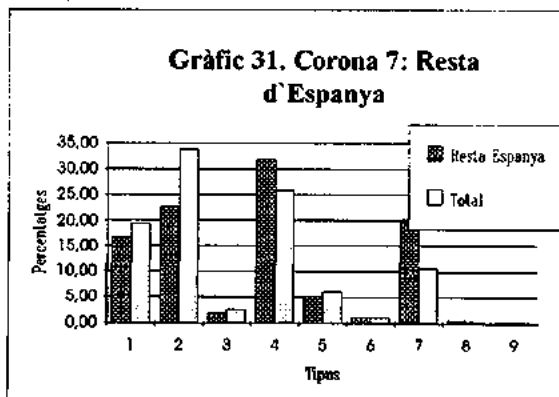
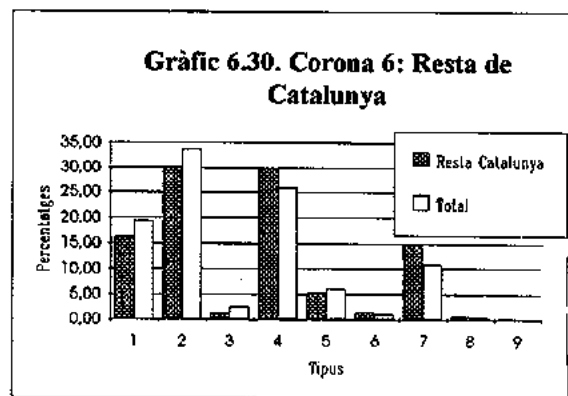
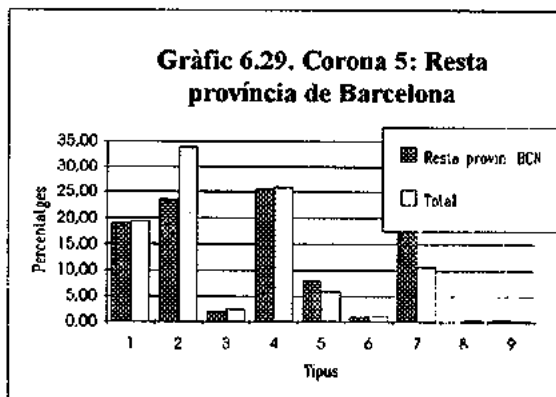
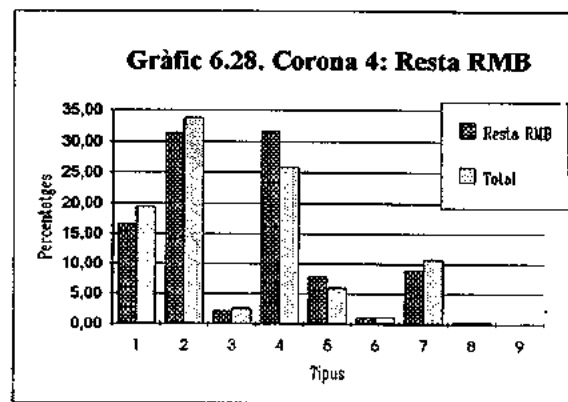
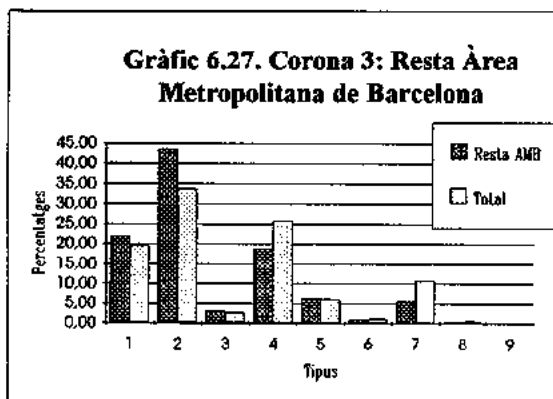
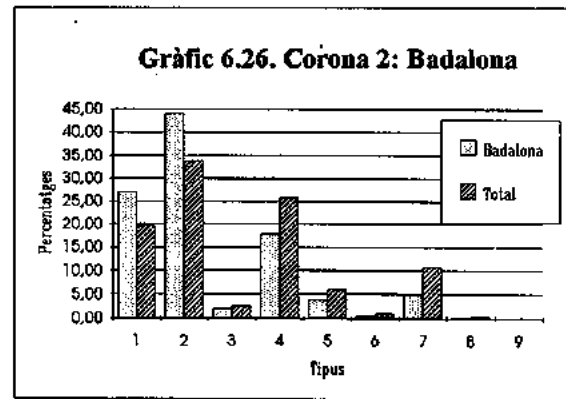
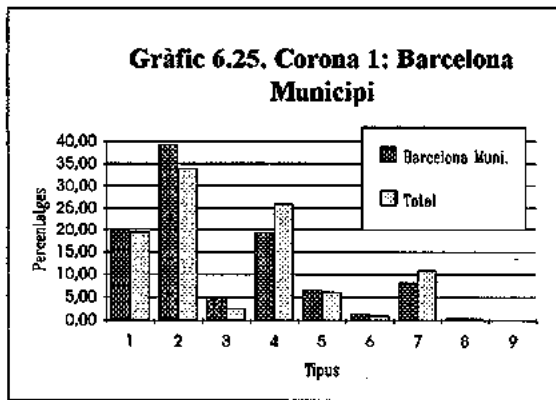



TAULA 6.28

ALTES A STA. COLOMA DE GRAMENET
SEGONS GRUPS D'EDAT I CORONES TERRITORIALS (1986-1991)

	0-14		15-24		25-34		35-44		45-54		55-64		65 i +		TOTAL	
		%		%		%		%		%		%		%		%
Barcelona	220	13,04	352	20,95	681	38,23	195	11,10	99	3,64	73	4,16	137	7,23	1.756	100
Badalona	211	16,46	308	24,02	483	37,68	163	12,71	47	3,67	35	2,73	35	2,73	1.282	100
Resta Provin.	141	16,89	164	19,67	264	33,21	93	11,74	36	4,57	67	8,02	46	5,76	833	100
Total Provin. Bcn.	581	15,14	824	21,48	1.458	38,00	451	11,75	182	4,74	175	4,56	202	5,26	3.837	100
Resta Catalu.	31	14,49	52	24,90	49	23,98	28	13,08	12	5,67	15	7,01	27	12,64	213	100
TOT. CATALUNYA	612	14,97	876	21,43	1.507	36,87	479	11,72	194	4,75	190	4,65	229	5,60	4.087	100

FONT: IEC: Explotació del Cens de 1991.



TAULA 6.29

**Baixes de Sta. Coloma de Gramenet
segons grups d'edat i corones territorials (1986-1991)**

	0-14		15-24		25-34		35-44		45-54		55-64		65 i +		TOTAL	
		%		%		%		%		%		%		%		%
Barcelona	200	75,22	279	16,49	558	36,88	234	15,47	112	7,40	47	3,71	83	3,40	1.513	100
Badalona	351	16,49	407	19,12	825	38,75	279	13,10	141	6,62	47	2,21	79	3,71	2.129	100
Resta Provin.	936	19,86	895	18,95	1.180	24,93	865	18,31	451	9,55	233	4,93	161	3,41	4.733	100
Total Provin. Bcn.	1.489	17,80	1.581	18,90	2.563	30,64	1.378	16,47	704	8,42	327	3,91	323	3,86	8.365	100
Resta Catalu.	101	16,42	131	21,30	154	25,02	85	13,82	72	11,71	40	6,50	32	5,20	613	100
TOT. CATALUNYA	1.590	17,71	1.712	19,06	2.717	30,26	1.463	16,29	776	8,64	367	4,09	355	3,95	8.980	100

FONT: IEC: Explotació del Cens de 1991.

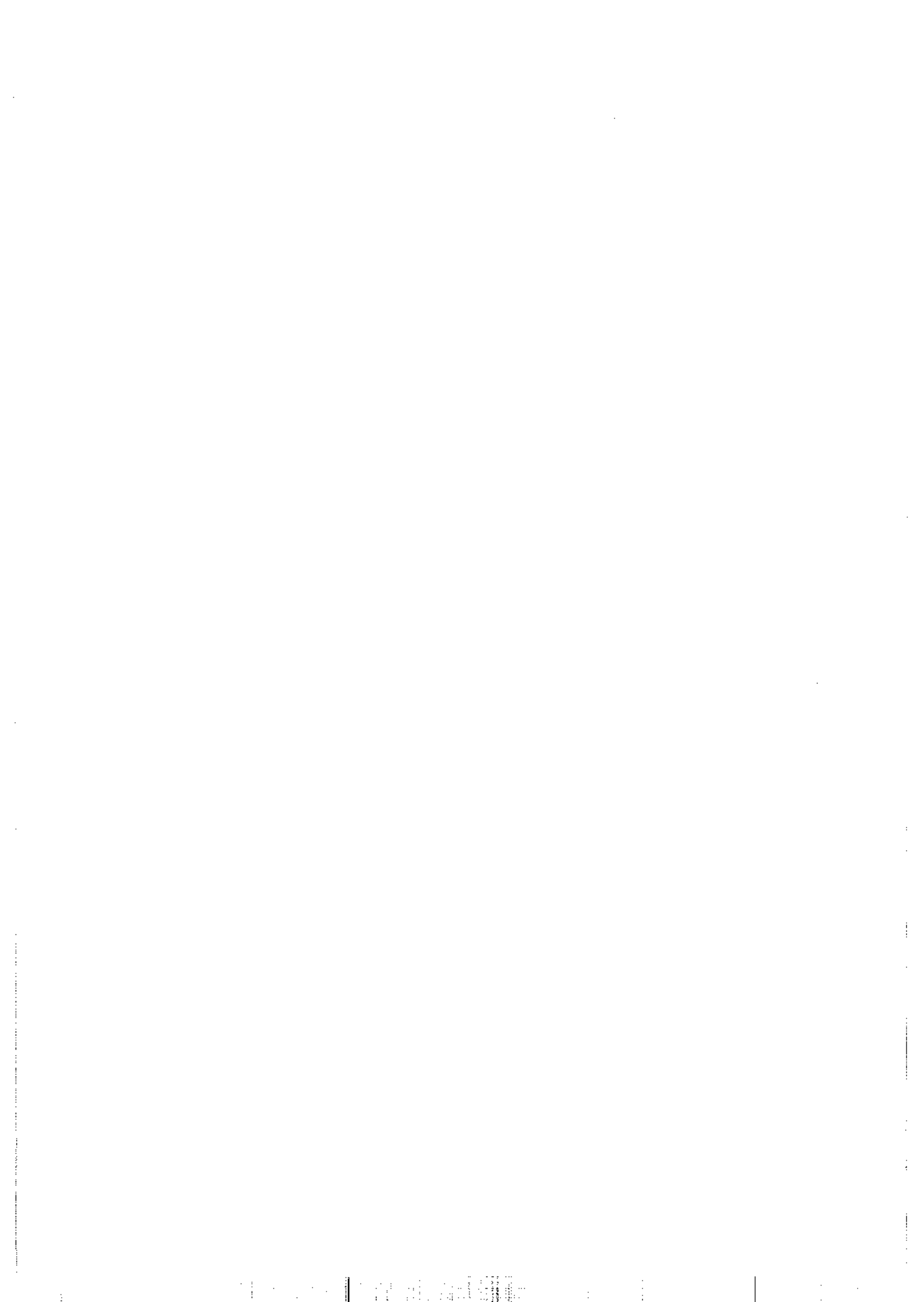

TAULA 6.30

**ALTES A STA. COLOMA DE GRAMENET
SEGONS PROFESSIONS I CORONES TERRITORIALS (1986-1991)**

	Directius Gerents Professionals Tècnics i similars		Administratius Comerciants Hosteleria i al- tres Serveis		Treballadors de la indústria.		Agricultura i altres activi- tats.		Aturats sense ocupació anterior.		TOTAL	
		%		%		%		%		%		%
Barcelona	125	17,61	475	44,10	416	38,63	5	0,46	56	5,20	1.077	100
Badalona	46	6,08	279	36,86	409	54,03	0	0,00	23	3,04	757	100
Resta Pro. Bcn.	36	7,93	186	41,06	205	45,23	2	0,47	24	5,30	453	100
Total Pro. Bcn.	207	9,05	940	41,10	1.030	45,04	7	0,31	103	4,50	2.287	100
Resta Catalunya	8	8,16	39	39,80	44	44,90	3	3,06	4	4,08	68	100
TOT. CATAL.	215	9,01	979	41,05	1.074	45,03	10	0,42	107	4,49	2.385	100

FONT: IEC: Explotació del Cens de 1991.

TAULA 6.31

**BAIXES DE STA. COLOMA DE GRAMENET
SEGONS PROFESSIONS I CORONES TERRITORIALS (1986-1991)**

	Directius Gerents Professionals Tècnics i similars		Administratius Comerciants Hosteleria i al- tres Serveis		Treballadors de la indústria.		Agricultura i altres activi- tats.		Aturats sense ocupació anterior.		TOTAL	
		%		%		%		%		%		%
Barcelona	159	17,19	420	45,41	316	34,16	1	0,11	29	3,14	925	100
Badalona	90	7,18	462	36,87	653	52,11	5	0,40	43	3,43	1.253	100
Resta Pro. Bcn.	250	10,36	852	35,32	1.219	50,54	22	0,91	69	2,86	2.412	100
Total Pro. Bcn.	499	10,87	1.734	37,78	2.188	47,67	28	0,61	141	3,07	4.590	100
Resta Catalu.	29	9,35	132	42,58	128	41,29	8	2,58	13	4,19	310	100
TOT. CATAL.	528	10,78	1.866	38,08	2.316	47,27	36	0,73	154	3,14	4.900	100

FONT: IEC: Explotació del Cens de 1991.



TAULA 6.32

ALTES I BAIXES STA. COLOMA DE GRAMENET RESPECTE A LA RESTA DE CATALUNYA PER CORONES TERRITORIALS (1981-1986)

	<u>ALTES</u>	<u>BAIXES</u>	<u>DIFERENCIA</u>
Barcelona	2.573	1.722	851
Badalona	1.375	925	450
Resta Bcnès.	716	3.210	-2.494
Resta RMB	487	2.888	-2.401
Total RMB	5.151	8.745	-3.594
Resta Pro. Bcn.	44	147	-103
Total Pro. Bcn	5.195	8.892	-3.697
Girona	40	251	-211
Lleida	18	44	-26
Tarragona	34	200	-166
Total Resta Cat.	92	495	-403
TOTAL CAT.	5.287	9.387	-4.100

FONT: IEC: Explotació del Padró de 1986.

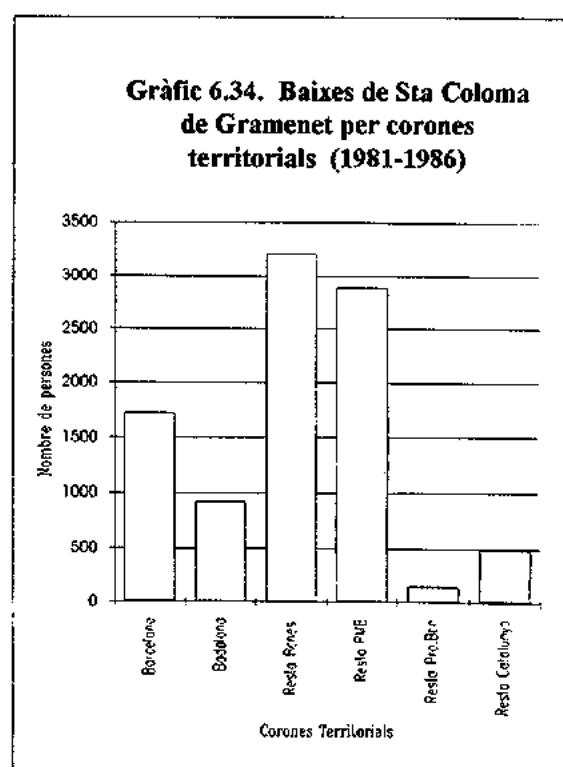
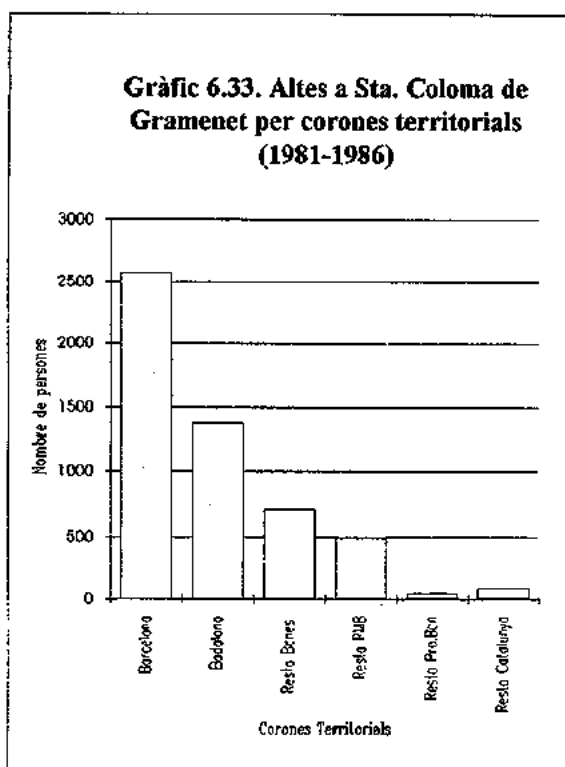

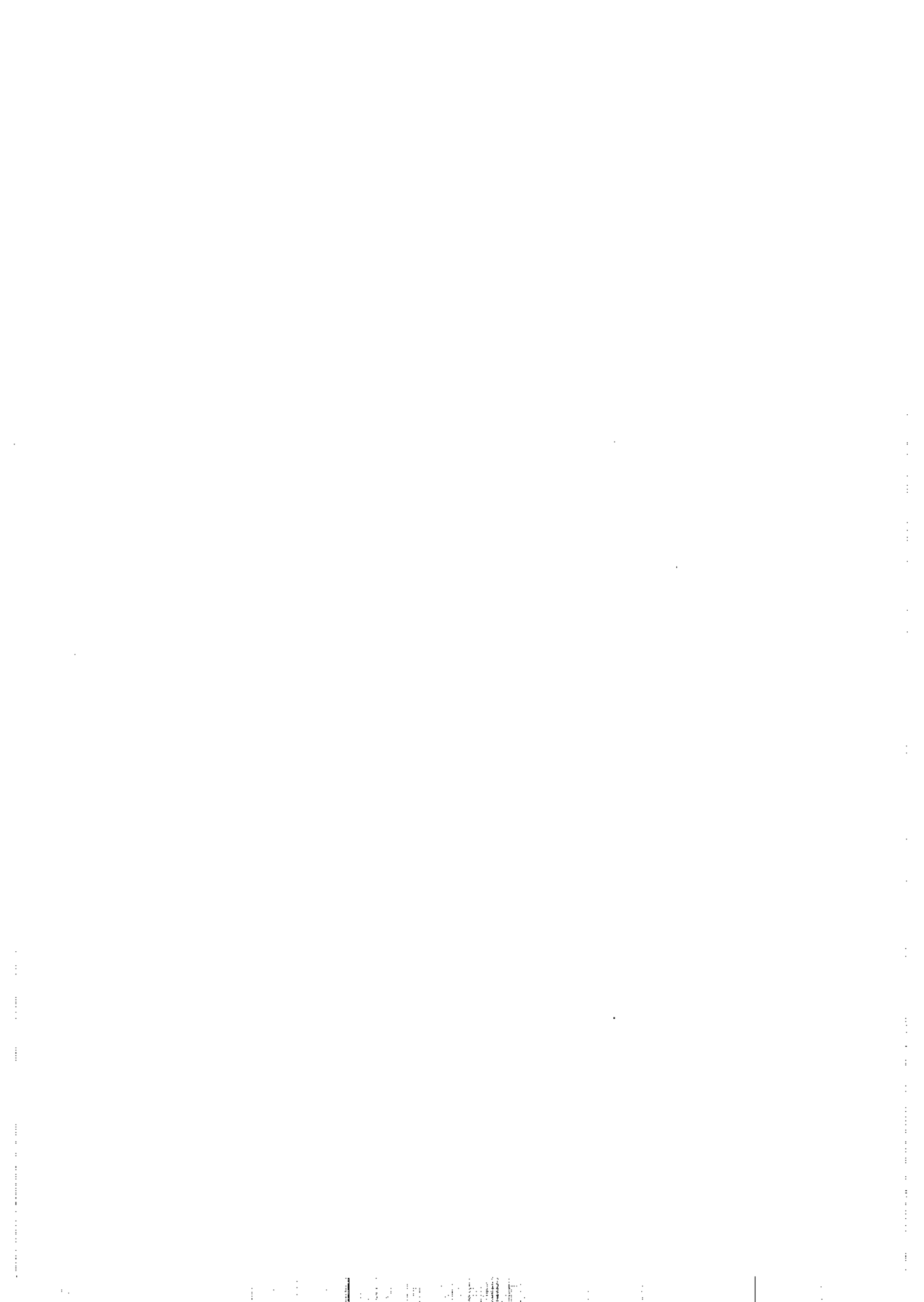

TAULA 6.33

**ALTES A STA. COLOMA DE GRAMENET PROCEDENTS DE CATALUNYA
SEGONS GRANS GRUPS D'EDAT I CORONES TERRITORIAL (1981-1986)**

	0-19 Anys		20-34 Anys		35-59 Anys		60 i més		TOTAL	
		%		%		%		%		%
Comar. Barcelonès	1.256	30,07	2.027	48,53	550	13,17	344	8,24	4.177	100
Resta RMB	189	38,81	202	41,48	72	14,78	24	4,93	487	100
Resta Província BCN	19	43,18	9	20,45	13	29,55	3	6,82	44	100
Tarragona	10	29,41	8	23,53	7	20,59	9	26,47	34	100
Girona	13	32,50	15	32,50	6	15,00	8	20,00	40	100
Lleida	7	38,89	6	33,33	4	22,22	1	5,56	18	100
TOTAL. CATAL.	1.494	31,13	2.265	47,19	652	13,58	389	8,10	4.800	100

FONT: IEC. Explotació del Padró 1986.

TAULA 6.34

**BAIXES DE STA. COLOMA DE GRAMENET AMB DESTINACIÓ A CATALUNYA
PER GRANS GRUPS D'EDAT I CORONES TERRITORIALS (1981-1986)**

	0-19 Anys		20-34 Anys		35-59 Anys		60 i més		TOTAL	
		%		%		%		%		%
Comar. Barcelonès	1.192	40,15	1.453	45,37	464	12,26	60	2,02	2.969	100
Resta RMB	1.157	40,06	929	32,17	675	23,37	127	4,40	2.888	100
Resta.Pro. Bcn.	69	46,94	35	23,87	34	23,13	9	6,12	147	100
Tarragona	65	32,50	59	29,50	53	26,50	23	11,50	200	100
Girona	113	45,02	58	23,11	69	27,49	11	4,38	251	100
Lleida	21	47,73	17	38,64	4	9,09	2	4,55	44	100
TOTAL. CATAL.	2.617	40,27	2.451	37,71	1.199	18,45	232	3,57	6.499	100

FONT: IEC. Explotació del Padró 1986.



TAULA 6.35

**ALTES I BAIXES STA. COLOMA DE GRAMENET
RESPECTE BARCELONA: ZONES ESTADÍSTIQUES DE
BARCELONA (1986-1992)**

<u>Nº ZONA ESTADÍSTICA</u>	<u>ALTES</u>	<u>BAIXES</u>	<u>DIFERÈNCIA</u>
1	20	30	-10
2	32	37	-5
3	14	45	-31
4	64	71	-7
5	37	26	11
6	104	64	40
7	44	44	0
8	69	27	42
9	50	59	-9
10	49	37	12
11	8	9	-1
12	54	38	16
13	7	9	-2
14	24	20	4
15	44	43	1
16	25	20	5
17	0	1	-1
18	38	33	5
19	18	17	1
20	11	4	7
21	61	61	0
22	23	20	3
23	49	70	-21
24	113	126	-13
25	23	28	-5
26	111	125	-14
27	233	300	-67
28	42	37	5
29	124	116	8
30	25	12	13
31	347	158	189
32	155	198	-43
33	43	68	-25
34	8	7	1
35	109	157	-48
36	74	156	-82
37	112	104	8
38	168	189	-21
TOTAL	2.532	2.566	-34

FONT: Actualització Padrons 1986 i 1991. Aj. de Barcelona.



TAULA 6.36

ALTES A STA. COLOMA DE GRAMENET DE BARCELONA SEGONS GRANS GRUPS D'EDAT I DISTRICTES DE BARCELONA (1986-1992)

DISTRICTE	0-19 Anys		20-34 Anys		35-59 Anys		60 i més		TOTAL	
		%		%		%		%		%
1	39	21,31	82	44,81	38	20,77	24	13,11	183	100
2	32	14,55	104	47,27	40	18,18	44	20,00	220	100
3	30	19,23	74	47,44	26	16,67	26	16,67	156	100
4	2	9,52	12	57,14	3	14,29	4	19,05	21	100
5	7	12,96	33	61,11	5	9,26	9	16,67	54	100
6	15	18,52	40	49,38	10	12,35	16	19,75	81	100
7	46	26,34	130	78,04	34	19,18	14	6,25	224	100
8	90	19,48	272	58,87	71	15,37	29	6,28	462	100
9	131	23,75	313	56,32	75	13,59	34	6,16	553	100
10	206	33,61	268	43,72	95	15,50	44	7,18	613	100
TOTAL BCN.	598	23,30	1.327	51,71	397	15,47	244	9,51	2.566	100

FONT: Padró de 1986. Aj. de Barcelona.

TAULA 6.37

BAIXES DE STA. COLOMA DE GRAMENET A BARCELONA SEGONS GRANS GRUPS D'EDAT I DISTRICTES DE BARCELONA (1986-1992)

DISTRICTE	0-19 Anys		20-34 Anys		35-59 Anys		60 i més		TOTAL	
		%		%		%		%		%
1	21	16,15	67	51,34	27	20,77	15	11,34	130	100
2	78	25,66	126	41,45	80	26,32	20	6,58	304	100
3	53	28,49	78	41,94	40	21,51	15	8,06	186	100
4	5	20,00	10	40,00	7	28,00	3	12,00	25	100
5	23	34,33	23	34,33	18	26,87	3	4,48	67	100
6	19	22,62	34	40,48	22	26,19	9	10,71	84	100
7	52	28,11	91	49,19	32	17,30	10	5,41	185	100
8	97	25,13	185	47,93	72	18,65	32	8,29	386	100
9	189	27,23	339	48,85	140	20,17	26	3,75	694	100
10	132	28,03	211	44,80	89	18,90	39	8,28	471	100
TOTAL BCN.	669	26,42	1.164	45,97	527	20,81	172	6,79	2.532	100

FONT: Padró 1986. Aj. de Barcelona.



TAULA 6.38 ALTES A STA. COLOMA DE GRAMENET DE BARCELONA I BAIXES DE STA. COLOMA DE GRAMENET A BARCELONA GRUPS DE NIVELLS D'INSTRUCCIÓ (1986-1992)

	<i>ALTES</i>		<i>BAIXES</i>	
		%		%
<i>No se sap</i>	593		435	
<i>0-19 anys</i>	550		651	
NIVELL INS. BAIX	750	52,63	758	52,42
NIVELL INS. MITJÀ	622	43,65	562	38,87
NIVELL INS. ALT	53	3,72	126	8,71
TOTAL	1.425	100	1.446	100

FONT: Actualització Padrons de 1986 i 1991. Aj. de Barcelona.

LLEGENDA

- Nivell d'instrucció baix: No llegir ni escriure.
 - Primària incompleta/1a. Etapa d'EGB.
 - Primària/1a. Etapa d'EGB.
- Nivell d'instrucció mitjà: Batxillerat elemental/EGB
 - FPI/FPII
 - Batxillerat Superior/BUP
- Nivell d'instrucció alt: Títol Grau Mitjà.
 - Títol Superior.



TAULA 6.39

**ALTES A STA. COLOMA DE GRAMENET DE BARCELONA.
BAIXES DE STA. COLOMA DE GRAMENET A BARCELONA
PER TIPUS (Nivell d'instrucció i edat) (1986-1992)**

TIPUS	ANYS	NIV. INSTRUC	ALTES		BALXES	
				%		%
1	20-34	Grup Baix	369	25,99	356	24,93
2		Grup Mitjà	556	39,15	434	30,39
3		Grup Alt	33	2,32	100	7,00
4	35-59	Grup Baix	228	16,06	289	20,24
5		Grup Mitjà	50	3,52	101	7,07
6		Grup Alt	20	1,41	24	1,68
7	60 i més	Grup Baix	153	10,77	113	7,91
8		Grup Mitjà	11	0,77	9	0,63
9		Grup Alt	0	0,00	2	0,14
TOTAL			1.420	100	1.428	100

FONT: Actualització Padrons de 1986 i de 1991. Aj. de Barcelona.

Nivell d'instrucció Baix: No llegir, ni escriure.
Primària incompleta/1a. etapa d'EGB.
Primària/1a. etapa d'EGB
Nivell d'instrucció Mitjà: Batxillerat elemental/EGB
FP I
FP II
Batxillerat Superior/BUP
Nivell d'instrucció Alt: Títol Grau Mitjà
Títol Superior



TAULA 6.40

**ALTES I BAIXES STA. COLOMA DE GRAMENET
RESPECTE BADALONA: ZONES ESTADÍSTIQUES
DE BADALONA (1991-1993)**

<u>Nº ZONA ESTADÍSTICA</u>	<u>ALTES</u>	<u>BAIXES</u>	<u>DIFERÈNCIA</u>
1	11	4	7
2	3	3	0
3	6	4	2
4	34	13	21
5	18	10	8
6	36	14	22
7	4	4	0
8	4	0	4
9	77	9	68
10	9	5	4
11	5	0	5
12	9	6	3
13	18	17	1
14	27	7	20
15	42	38	4
16	105	28	77
17	46	38	8
18	171	140	31
19	21	30	-9
20	135	74	61
21	314	132	182
22	137	112	25
23	77	60	17
24	125	58	67
25	36	19	17
26	22	72	-50
27	8	13	-5
28	3	0	3
TOTAL	1.503	910	593

FONT: Actualització Padró 1991. Aj. De Badalona.



Annex 2: Entrevistes

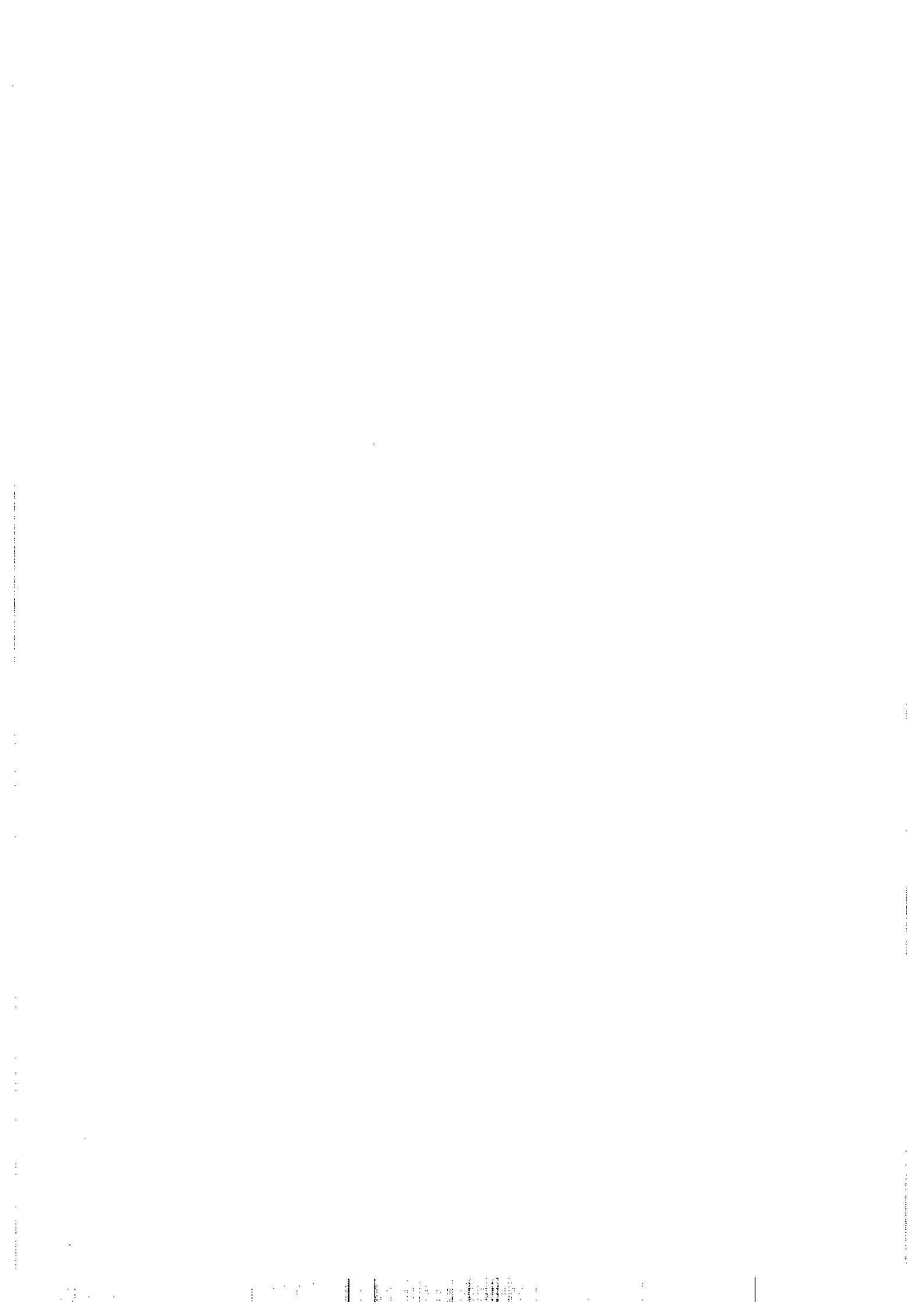

**TAULA 7.1. ENTREVISTES: BAIXES DE SANTA COLOMA DE GRAMENET
SEGONS DESTINACIÓ**

Entrevista	Destinació
1	Premià de Mar
2	Badalona
5	Premià de Mar
6	Badalona
9	St. Pere de Vilamajor
11	Ripollet
12	Barcelona
13	Lliçà d'Amunt
14	Barcelona
15	Mollet
16	el Masnou
17	Ripollet
18	Barcelona
20	Sta. Perpetua de Mogoda
21	Barcelona
22	Barcelona
25	Barberà del Vallès
27	St. Adrià de Besòs
28	Lliçà de Vall
29	Lliçà d'Amunt
31	St. Fost de Campcentelles
32	Sta. Coloma de Farners
34	Granollers
37	Palau de Plegamans
38	Esparreguera
40	Lliçà d'Amunt



**TAULA 7.2. ENTREVISTES: ALTES A SANTA COLOMA DE GRAMENET
SEGONS ORIGEN**

Entrevista	Origen
3	Barcelona
8	Barcelona
10	l'Hospitalet de Llobregat
19	Barcelona
23	Barcelona
24	Barcelona
26	Barcelona
30	Badalona
36	Barcelona
39	el Prat de Llobregat

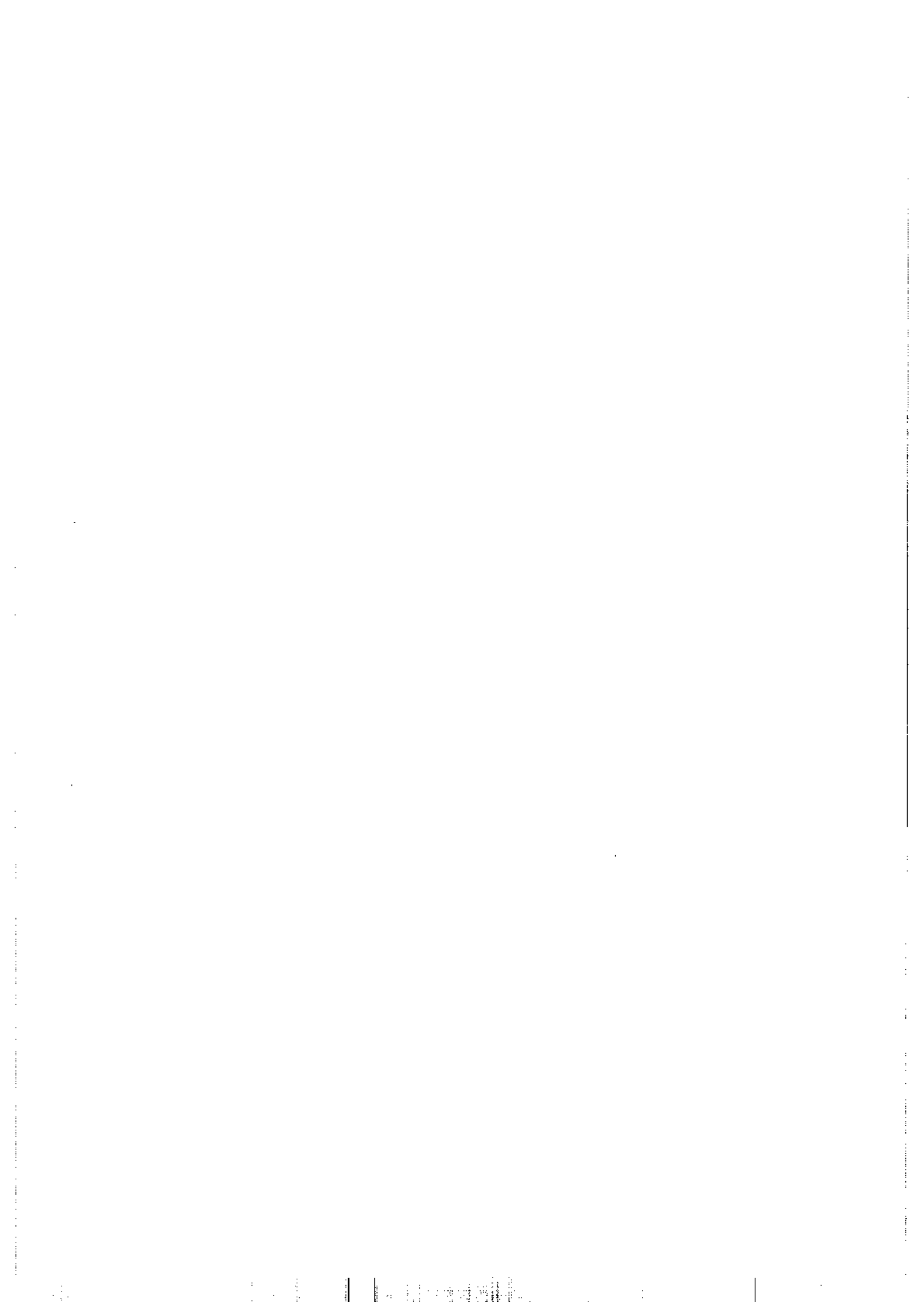

TAULA 7.3. ENTREVISTES: CANVIS INTERNS A SANTA COLOMA DE GRAMENET SEGONS BARRIS D'ORIGEN I DESTINACIÓ

Entrevista	Origen i Destinació
4	Riu - Centre
7	Raval - Centre
33	Sta. Rosa - Sta. Rosa
35	Raval - Singuerlín



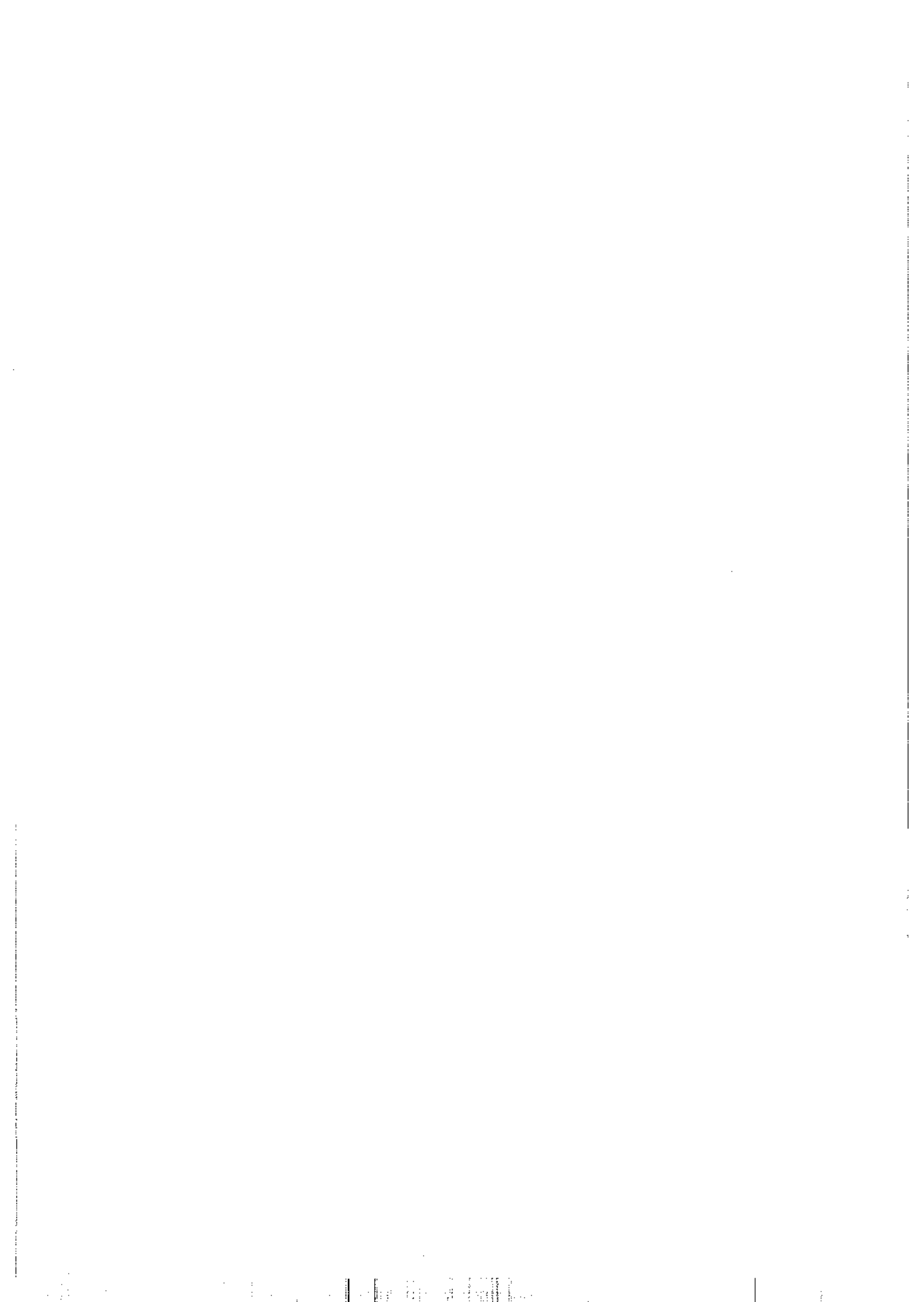

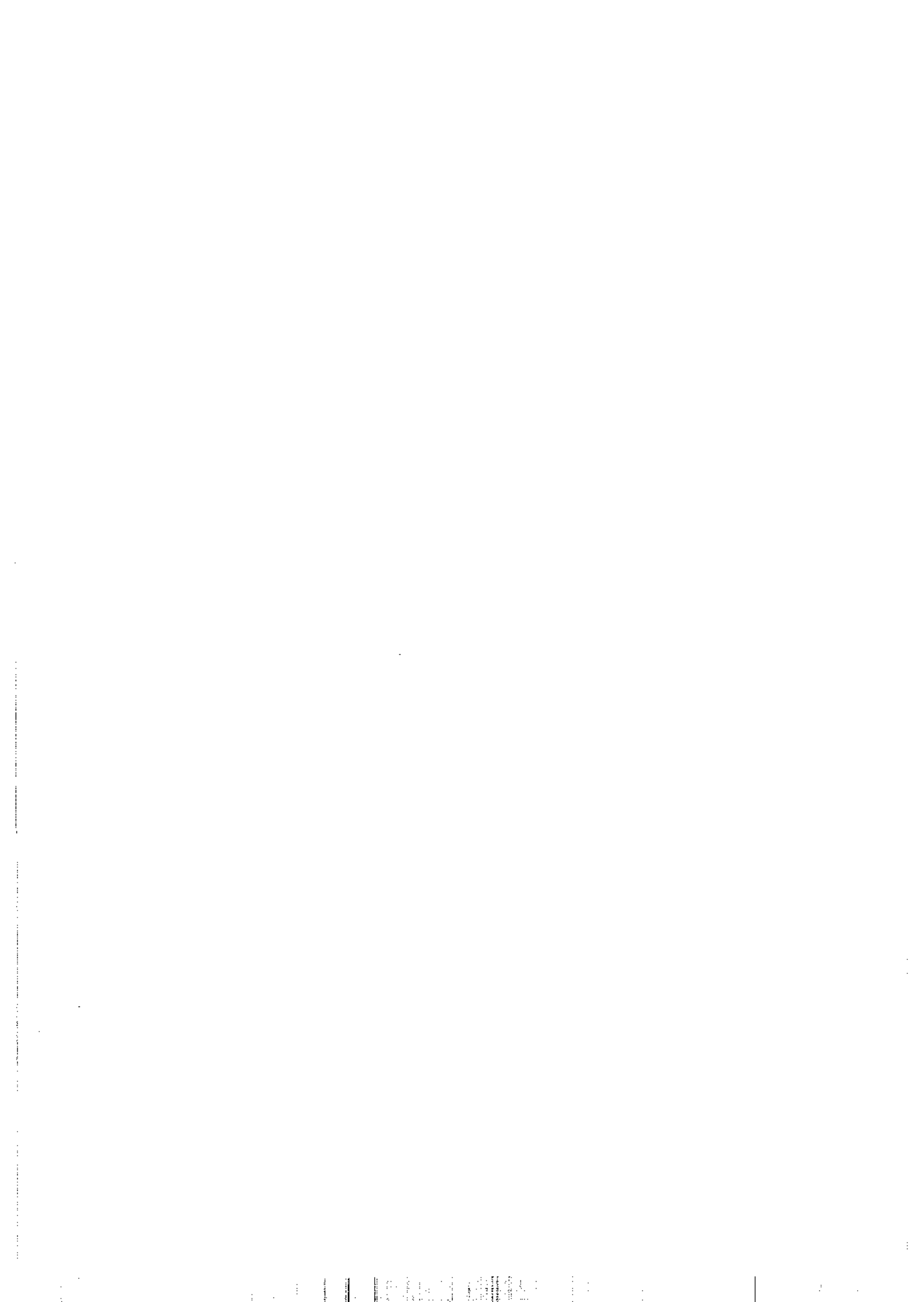

ENTREVISTA 1: PER A RESIDENTS QUE VAN MARXAR DE SANTA COLOMA

L'objectiu és saber: Quin tipus de persones són, per què van marxar de SC, per què van triar el lloc escollit, com va ser el procés de canvi, com valoren actualment aquest canvi (especialment respecte a Santa Coloma).

I. EL CANVI:

I.1. el moviment, i motiu general del canvi:

Per entrar en matèria:

- 1.- En quin barri de Santa Coloma vivies?
- 2.- Sempre hi havies viscut?
- 3.- Si no, quants anys hi vas viure?
- 4.- Si havies viscut en altres llocs, quins eren?
- 5.- Quan vas canviar de residència? (any)
- 6.- Com vas decidir-ho?
- 7.- Per què vas canviar de residència?
- 8.- Feia molt temps que ho pensaves fer?
- 9.- I per què vas marxar de Santa Coloma?
- 10.- Per què vas triar aquest municipi? (molt breu)
- 11.- En quin barri estàs? Situa'l dins el teu municipi.
- 12.- Era un canvi voluntari, o consideres que era forçat per la situació d'aquell moment? (o per una previsió de futur).

(definició de l'entrevistar, i tres grups de motius principals: els personals, de família i amics; l'habitatge; el treball i l'economia)

I.2. la persona i l'entorn familiar:

- 13.- A casa teva, ets sol/a o amb família?
- 14.- Qui sou ara els de casa (família, no família)?
- 15.- A què et dediques (feina, estudis)?
- 16.- I els teus?
- 17.- D'on són els teus pares? (mun. si és prov. Bcn/ altres: prov).
- 18.- Quina és la teva llengua habitual a casa?
- 19.- I a la feina?
- 20.- Quants ereu a casa quan vas marxar?
- 21.- Quins canvis en la composició familiar hi ha hagut des de llavors?
- 22.- En el canvi de lloc, va influir una variació en la composició familiar?
- 23.- I algun fet relacionat amb la família (els estudis, una qüestió mèdica, una situació familiar)?
- 24.- El motiu del canvi de residència va ser formar una parella?
- 25.- El lloc triat és el municipi de la parella?
- 26.- (Si és així:) Per què vas venir tu?
- 27.- El motiu del canvi són els amics o coneguts?
- 28.- Són altres raons personals?
- 29.- Per què?

I.3. recerca d'habitatge:

- 30.- Consideres l'habitatge un motiu del canvi?
- 31.- El més important?

Tant si ho consideres important, com si no:

- 32.- Quin tipus d'habitatge buscaves?:
- 33.- De primera o de "segona" mà?

- 34.- Entre quins preus? (interval de diners lloguer/compra)
- 35.- Quin tamany? (m2 o nombre habitacions)
- 36.- Quina antiguitat? (nou, pocs anys, vell...)
- 37.- Quines característiques havia de tenir? (banys, exteriors, espais concrets, acabats...)
- 38.- Com vas trobar el nou habitatge?:
- 39.- Va ser difícil?
- 40.- Vas preguntar a gent per un habitatge?
- 41.- Quina gent (amics, parents, altres...)?
- 42.- Vas consultar agències immobiliàries? D'on?
- 43.- Vas consultar la premsa (diaris, revistes...)?
- 44.- Quins?
- 45.- Et vas informar d'habitatges de protecció oficial?
- 46.- Vas fer servir algun altre mitjà?
- 47.- Quin?
- 48.- De totes aquestes opcions, quina et va donar resultat?
- 49.- Vas buscar primer en el teu municipi?
- 50.- D'entrada, el vas descartar, t'era igual, o el preferies?
- Si el vas descartar:
- 51.- Per què: era difícil trobar-ne, o no t'interessava? Explica-ho.
- 52.- Tenies/eu abans un habitatge propi o de lloguer?
- 53.- Actualment: estàs satisfet del nou habitatge?
- 54.- Penses canviar de nou? Quan?
- 55.- Finalment, coneixes l'oferta de Montgalà?
- 56.- Què et sembla?

I.4. el treball/l'economia:

Explica, si us plau, la vostra situació econòmica:

- 57.- Tens/teniu feina estable?
- 58.- Quin volum d'ingressos teniu en el conjunt de la família? (aproximat).
- 59.- Va influir en el canvi de domicili una variació en la situació econòmica?
- 60.- A millor o a pitjor?

(Només si hi va haver canvis):

- 61.- Era un canvi en el treball?
- 62.- El tenies o preveïes abans de marxar?
- 63.- Què feies abans?
- 64.- Després de canviar, hi ha hagut novetats en el tipus de treball?
- 65.- Ha influït el nou lloc de residència?

(de nou en tots els casos):

- 66.- La distància al treball ha estat un motiu de canvi?
- 67.- Quina ha estat la diferència (millor/pitjor)?
- 68.- Si era un motiu, ha valgut la pena?

I.5. altres motius:

- 69.- Consideres que el motiu principal de marxa va ser un altre?
- 70.- Pots explicar-lo?
- 71.- Hi va haver d'altres motius per al canvi, encara que no fossin els principals?
- 72.- Quins?

II. COMPARACIO ENTRE SANTA COLOMA I EL MUNICIPI DE DESTÍ

Aquest apartat aprofundeix en els diversos elements que configuren l'entorn geogràfic anterior i l'actual del resident.

II.1. Opinió general dels dos municipis

(Respostes breus i genèriques)

73.- Què en penses de Santa Coloma, en general?

74.- I del teu nou municipi?

75.- I quina expectativa tenies quan hi vas anar?

II.2. Integració general

76.- En general, feies/fèieu una vida molt integrada, participativa, a Santa Coloma?

77.- Hi passàveu moltes hores del dia? Els laborables, els festius, les vacances...

78.- Participaves/teu en algun tipus d'activitat social, esportiva, de lleure...?

79.- Et satisfèia l'oferta o en trobaves a faltar?

80.- Participàveu en la Festa Major?

81.- La romeria de St Jeroni?

82.- D'altres actes locals?

83.- Has viscut la política local?

84.- Hi participaves?

85.- Què en penses?

86.- Com valores el canvi en aquest tema (integració general)?

87.- Ha estat aquest un motiu de canvi? (S/N)

II.3. L'entorn social

88.- Què en penses de la gent de Santa Coloma?

89.- I què els sembla als de casa teva?

90.- Tenies gaire tracte amb els veïns del barri?

91.- Com era?

92.- Què et semblava el nivell cultural i social de l'entorn?

93.- Això t'interessava, et preocupava?

94.- I com valores el del teu poble/barri actual?

95.- La llengua era un obstacle, problema, en les relacions veïnals?

96.- Ha estat l'entorn social, doncs, un motiu de canvi? (S/N)

97.- Com valores el canvi en aquest tema?

II.4. Seguretat/ Conflictivitat

98.- Creus que Santa Coloma és una ciutat tranquil·la, agradable?

99.- Creus que és una ciutat conflictiva, perillosa?

100.- I els de casa teva, què en pensen?

101.- Diferències barris en aquesta apreciació?

102.- El teu barri era millor/ pitjor que altres en aquest sentit?

103.- Has tingut tu o els teus familiars, amics, problemes de conflictivitat?

104.- Ha estat aquest tema un motiu de canvi? (S/N)

105.- Com valores el canvi en aquest tema?

II.5. L'entorn urbà general

106.- Que et sembla l'entorn urbà de Santa Coloma per a viure-hi?

107.- Trobaves que era una ciutat bonica o lletja?

108.- Què t'agradava molt?

109.- Què et desagradava especialment?

- 110.- La vas veure canviar?
- 111.- Creus que ara és millor/pitjor que quan vas marxar?
- 112.- Quins llocs solies freqüentar?
- 113.- A quins no hi anaves mai?
- 114.- Utilitzaves les places, els espais públics?
- 115.- Quins?
- 116.- Et semblaven bé?
- 117.- Anaves a altres llocs de l'entorn (Bcn, Bdn, SAB...)?
- 118.- Amb freqüència? (excloure el centre de Barcelona).
- 119.- L'entorn urbà de Santa Coloma ha estat un motiu de canvi? (S/N)
- 120.- Com valores el canvi en aquest tema?

II.6. L'equipament i l'entorn escolar

- 121.- Tu o els teus familiars heu estudiat a Santa Coloma?

(si hi heu estudiat):

- 122.- Eren escoles públiques o privades?
- 123.- Estaven a Santa Coloma o a fora?
- 124.- Com hi anàveu?
- 125.- Vàreu canviar d'escola?
- 126.- T'agradaven les escoles que heu utilitzat?
- 127.- Per què?
- 128.- Què et semblava l'ambient dels nois?
- 129.- Dels mestres?
- 130.- Dels edificis i serveis?
- 131.- Hi vareu tenir algun problema molt destacat?

(de nou en tots els casos):

- 132.- I en general, com veus l'oferta d'escoles a Santa Coloma?
- 133.- Va influir el tema de l'escola en el canvi? (S/N)
- 134.- Com valores el canvi en aquest tema?

II.7. L'equipament mèdic

- 135.- Utilitzaveu els serveis mèdics a Santa Coloma?
- 136.- Anàveu fora?
- 137.- Eren públics o privats?
- 138.- Per què?
- 139.- Creus que els equipaments sanitaris de Santa Coloma eren adequats?
- 140.- Quins problemes tenien?
- 141.- Quins avantatges hi veieu?
- 142.- Va influir en el tema del canvi? (S/N)
- 143.- Com valores el canvi en aquest tema?

II.8. L'equipament comercial

- 144.- Què en penses de les botigues de Santa Coloma?
- 145.- I els mercats i l'alimentació?
- 146.- I les de modes, les especialitzades en general?
- 147.- S'ajustaven els preus?
- 148.- S'ajustava la qualitat?
- 149.- A quins llocs solieu anar?
- 150.- Com els valores?
- 151.- En coneixieu d'altres?
- 152.- Per què no hi anàveu?
- 153.- Va influir en el tema del canvi? (S/N)

154.- Com valores el canvi en aquest tema?

II.9. Altres serveis

155.- Que et semblaven els altres serveis?

156.- Hi havia prou caixes, bancs, etc.?

157.- Com valores el canvi en aquest tema?

II.10. Altres equipaments

158.- Que et semblaven altres equipaments?

159.- I biblioteques, centres esportius, centres per a gent gran?

160.- Els utilitzaves?

161.- En trobaves a faltar?

Quins utilitzes ara...?

162.- Com valores el canvi en aquest tema?

II.11. El transport

163.- Com us desplaçaveu per anar per dins Santa Coloma?

164.- I a fora (entorn proper)?

165.- Per anar a l'escola, al treball, a comprar, al metge?

166.- Com valores el transport públic que hi havia?

167.- Quin utilitzaves?

168.- Creus que ha millorat?

169.- Si feies servir el cotxe, era còmode?

170.- Quins problemes hi trobaves (circulació, aparcament...)?

171.- Creus que ha millorat (Ronda de dalt, etc.)?

172.- Va ser motiu de canvi? (S/N)

173.- Com valores el canvi en aquest tema?

II.12. Relacions Santa Coloma-Barcelona

174.- Quines relacions teníeu amb Barcelona quan ereu a Santa Coloma:
treball, serveis, equipaments, lleure, família, amics...

175.- Com valores el canvi en aquest tema?

II.13. Relacions anteriors amb el municipi actual

176.- Quina relació anterior hi havia amb el teu municipi actual: Ja hi veníeu?

177.- Per quin motiu?

II.14. Relacions actuals amb Santa Coloma

178.- Quina és la relació actual amb Santa Coloma, o amb gent de Santa Coloma?

II.15. Valoració final del canvi de residència

179.- Fes una valoració final de la teva situació de residència actual respecte a l'anterior.



ENTREVISTA 2: PER A RESIDENTS A SANTA COLOMA QUE HAN VINGUT D'UN ALTRE MUNICIPI

L'objectiu és saber: Quin tipus de persones són, per què van marxar del seu municipi, per què van triar SC, com va ser el procés de canvi, com valoren actualment aquest canvi (especialment en relació a SC).

I. EL CANVI:

I.1. el moviment, i motiu general del canvi:

Per entrar en matèria:

- 1.-En quin municipi residies?
- 2.-Sempre hi havies viscut?
- 3.-Si no, quants anys hi vas viure?
- 4.-Si havies viscut en altres llocs, quins eren?
- 5.-Quan vas canviar de residència? (any)
- 6.-Com vas decidir-ho?
- 7.-Per què vas canviar de residència?
- 8.-Feia molt temps que ho pensaves fer?
- 9.-I per què vas marxar del teu municipi?
- 10.-Per què vas triar Santa Coloma? (molt breu)
- 11.-En quin barri de Santa Coloma estàs?
- 12.-Era un canvi voluntari o consideres que era forçat per la situació d'aquell moment? (o per una previsió de futur).

(definició de l'entrevistat, i tres grups de motius principals: els personals, de família i amics; l'habitatge; el treball i l'economia)

I.2. la persona, l'entorn familiar, els amics:

- 13.-A casa teva, ets sol/a o amb família?
- 14.-Qui sou ara els de casa (família, no família)?
- 15.-A què et dediques (feina, estudis)?
- 16.-I els teus?
- 17.-D'on són els teus pares? (mun. si és prov. Bcn/ altres: prov).
- 18.-Quina és la teva llengua habitual a casa?
- 19.-I a la feina?
- 20.-Quants ereu a casa quan vas marxar?
- 21.-Quins canvis en la composició familiar hi ha hagut des de llavors?
- 22.-En el canvi de lloc, va influir una variació en la composició familiar?
- 23.-I algun fet relacionat amb la família (els estudis, una qüestió mèdica, una situació familiar)?
- 24.-El motiu del canvi de residència va ser formar una parella?
- 25.-Santa Coloma és el municipi de la parella?
- 26.-*(Si és així:)* Per què vas venir tu?
- 27.-El motiu del canvi són els amics o coneguts?
- 28.-Són altres raons personals?
- 29.-Per què?

I.3. recerca d'habitatge:

- 30.-Consideres l'habitatge un motiu del canvi?
- 31.-El més important?

Tant si ho consideres com si no:

- 32.-Quin tipus d'habitatge buscaves?:

- 33.-De primera o de "segona" mà?
- 34.-Entre quins preus? (interval de diners lloguer/compra)
- 35.-Quin tamany? (m2 o nombre habitacions)
- 36.-Quina antiguitat? (nou, pocs anys, vell...)
- 37.-Quines característiques havia de tenir? (banys, exteriors, espais concrets, acabats...)
- 38.-Com vas trobar el nou habitatge?:
- 39.-Va ser difícil?
- 40.-Vas preguntar a gent per un habitatge?
- 41.-Quina gent?
- 42.-Vas consultar agències immobiliàries? D'on?
- 43.-Vas consultar la premsa (diaris, revistes...)?
- 44.-Quins?...
- 45.-Et vas informar d'habitatges de protecció oficial?
- 46.-Vas fer servir algun altre mitjà?
- 47.-Quin?
- 48.-De totes aquestes opcions, quina et va donar resultat?
- 49.-Vas buscar primer en el teu municipi?
- 50.-D'entrada, el vas descartar, t'era igual, o el preferies?
- Si el vas descartar:
- 51.-Per què: era difícil trobar-ne, no t'interessava? Explica-ho.
- 52.-Tenies/eu abans un habitatge propi o de lloguer?
- 53.-Actualment: estàs satisfet del nou habitatge?
- 54.-Penses canviar de nou?
- 55.-Finalment: coneixes l'oferta de Montigalà? Què et sembla? Hi aniries a viure? Per què?

I.4. la feina/l'economia:

Explica, si us plau, la vostra situació econòmica:

- 56.-Tens/teniu feina estable?
- 57.-Quin volum d'ingressos teniu en el conjunt de la família? (aproximat)
- 58.-Va influir en el canvi de domicili una variació en la situació econòmica?
- 59.-A millor o a pitjor?

(només si hi va haver canvis):

- 60.-Era un canvi en el treball?
- 61.-El tenies o prevèies abans de marxar?
- 62.-Què feies abans?
- 63.-Després de canviar, hi ha hagut novetats en el tipus de treball?
- 64.-Ha influït el nou lloc de residència?

(de nou en tots els casos):

- 65.-La distància al treball ha estat un motiu de canvi?
- 66.-Quina ha estat la diferència (millor/pitjor)?
- 67.-Si era un motiu, ha valgut la pena?

I.5. altres motius:

- 68.-Consideres que el motiu principal de marxa va ser un altre?
- 69.-Pots explicar-lo?
- 70.-Hi va haver d'altres motius per al canvi, encara que no fossin els principals?
- 71.-Quins?

II. COMPARACIÓ ENTRE EL MUNICIPI D'ORIGEN I SANTA COLOMA

Aquest apartat aprofundeix en els diversos elements que configuren l'entorn geogràfic anterior (especialment el barri si és una ciutat gran) i l'actual del resident.

Nota: en la realització de la pregunta, és important tenir en compte l'origen de l'enquestat (la pregunta sobre la Festa Major tindrà valor diferent per a un barceloní que per a algú de Mollet)

II.1. Opinió general dels dos municipis

(Respostes breus i genèriques)

72.-Dóna una opinió general del poble/barri d'on vens.

73.-Què en penses de Santa Coloma en general?

74.-I quina expectativa tenies quan vas venir?

II.2. Integració general al municipi anterior

75.-Hi feies/feieu una vida molt integrada, participativa, al teu poble/ciutat?

76.-Hi passaveu moltes hores del dia? Els laborables, els festius, les vacances...

77.-Participaves/eu en algun tipus d'activitat social, esportiva, de lleure...?

78.-Et satisfecia l'oferta o en trobaves a faltar?

79.-Participaveu en la Festa Major, o en d'altres actes locals?

80.-Has viscut la política local del teu municipi?

81.-Hi participaves?

I actualment:

82.-Participes més o menys en activitats locals?

83.-Vius més o menys la política local?

84.-Com valores el canvi en aquest tema: et consideres millor integrat o pitjor?

85.-Per què?

86.-Ha estat aquest un motiu de canvi? (S/N)

II.3. L'entorn social

87.-Què en penses de la gent del teu municipi?

88.-I de la gent de Santa Coloma?

89.-Tenies gaire tracte amb els veïns del teu barri?

90.-Com era?

91.-I com valores el de Santa Coloma?

92.-Què et semblava el nivell cultural i social de l'entorn al teu poble/barri?

93.-I el d'ara, com el valores?

94.-La llengua era un obstacle, problema, en les relacions veïnals?

95.-I ara, ho és?

96.-Ha estat l'entorn social del teu barri un motiu de canvi?

97.-Com valores el canvi en aquest tema? (S/N)

II.4. Seguretat/ Conflictivitat

98.-Creus que el teu barri/poble era tranquil, agradable?

99.-Creus que era conflictiu, perillós?

100.-El teu barri era millor/ pitjor que altres en aquest sentit?

101.-Has tingut tu o els teus familiars, amics, problemes de conflictivitat?

102.-Com veus Santa Coloma en aquest tema?

103.-I quina era la teva expectativa sobre això, en el moment de venir?

104.-Els de casa teva, què en pensen?

105.-Com valores el canvi en aquest tema?

106.-Ha estat aquest tema un motiu de canvi? (S/N)

II.5. L'entorn urbà general

107.-Que et sembla l'entorn urbà del teu barri/poble per a viure-hi?

108.-Trobes que era bonic o lleig?

109.-Què t'agradava molt?

110.-Què et desagradava especialment?

111.-El vas veure canviar?

112.-Creus que ara és millor/pitjor que quan vas marxar?

113.-Quins llocs solies freqüentar?

114.-Utilitzaves les places, els espais públics?

115.-Anaves amb freqüència altres llocs de l'entorn? (excloure el centre de Barcelona).

116.-Com veus l'entorn urbà de Santa Coloma?

117.-Quins llocs freqüentes ara?

118.-I a quins no sols anar mai?

119.-Quines places i espais públics utilitzes?

120.-Què et semblen?

121.-L'entorn urbà del teu antic barri/poble ha estat un motiu de canvi? (S/N)

122.-Com valores el canvi en aquest tema?

II.6. L'equipament i l'entorn escolar

123.-Tu o els teus familiars heu estudiat al teu municipi?

124.-Eren escoles públiques o privades?

125.-Estaven al municipi o a fora?

126.-Va influir el tema de l'escola en el canvi? (S/N)

127.-Què et sembla l'oferta escolar de Santa Coloma?

128.-Utilitzeu (o heu utilitzat) les escoles?

(si les utilitzen o han utilitzat):

129.-T'agraden les escoles que utilitzeu (heu utilitzat)?

130.-Per què?

131.-Què et sembla l'ambient dels nois?

132.-Dels mestres?

133.-Dels edificis i serveis?

Tant si les utilitzes com si no:

134.-Com valores el canvi en aquest tema?

II.7. L'equipament mèdic

135.-Utilitzaves/heu els serveis mèdics al teu municipi, o anàveu fora?

136.-En tot cas, eren públics o privats?

137.-Per què?

138.-Creus que els equipaments sanitaris eren adequats?

139.-Com valores l'oferta sanitària a Santa Coloma?

140.-I com la valoraves en el moment de venir?

141.-La utilitzes o vas a fora?

142.-Serveis públics o privats?

143.-Quins problemes té l'oferta de Santa Coloma?

144.-Quins avantatges hi veus?

145.-Va influir en el tema del canvi? (S/N)

146.-Com valores el canvi en aquest tema?

II.8. L'equipament comercial

147.-Què en penses dels comerços del teu poble/barri?

148.-Els utilitzaves, o anaveu a comprar a altres llocs? On?

149.-I com valeres l'oferta comercial a Santa Coloma, en comparació amb l'anterior residència?

150.-Els mercats i l'alimentació?

151.-I les de modes, les especialitzades en general?

152.-Els preus, s'ajusten més o menys?

153.-La qualitat, s'ajusta més o menys?

154.-Utilitzes els comerços de Santa Coloma?

155.-A quins llocs soleu anar ara?

156.-I ara, aneu a comprar fora de Santa Coloma? On?

157.-Va influir en el tema del canvi? (S/N)

158.-Com valeres el canvi en aquest tema?

II.9. Altres serveis

159.-Que et semblaven els altres serveis?

160.-Hi havia prou caixes, oficines, etc.?

161.-Què et sembla l'oferta de serveis a Santa Coloma?

162.-Com valeres el canvi en aquest tema?

II.10. Altres equipaments

163.-Que et semblaven altres equipaments?

164.-Biblioteques, centres esportius, centres per a gent gran?

165.-Els utilitzaves?

166.-I què et sembla l'oferta d'equipaments a Santa Coloma?

167.-Quins utilitzes ara...?

168.-En trobes a faltar?

169.-Com valeres el canvi en aquest tema?

II.11. El transport

170.-Com us desplaçaveu per anar per dins del municipi?

171.-I a fora (entorn proper)?

172.-Per anar a l'escola, al treball, a comprar, al metge?

173.-Com valeres el transport públic que hi havia?

174.-Quin utilitzaveu?

175.-I què et sembla el transport públic i privat a Santa Coloma?

176.-Quin utilitzeu ara?

177.-Si fas servir el cotxe, t'és més còmode que abans?

178.-Quins problemes hi trobes (circulació, aparcament...)?

179.-Va ser un motiu de canvi? (S/N)

180.-Com valeres el canvi en aquest tema?

II.12. Relacions municipi anterior-Barcelona

(si és de Barcelona, saltar la pregunta)

181.-Quines relacions teníeu amb Barcelona quan eriu al municipi anterior: treball, serveis, equipaments, lleure, família, amics...?

182.-Com valeres el canvi en aquest tema?

II.13. Relacions anteriors amb Santa Coloma

183.-Quina relació anterior hi havia amb Santa Coloma: Ja hi veníeu?

184.-Per quin motiu?

II.14. Relacions actuals amb el municipi anterior

185.-Quina és la relació actual amb el municipi anterior, o amb gent del teu municipi?

II.15. Valoració final del canvi de residència

186.-Fes una valoració final de la teva situació de residència actual respecte a l'anterior.

ENTREVISTA 3: PER A RESIDENTS DE SANTA COLOMA QUE S'HAN QUEDAT AL SEU MUNICIPI

L'objectiu és saber: Quin tipus de persones són, per què es van quedar a SC, per què van triar el lloc escollit, com va ser el procés de canvi, com valoren actualment aquest canvi.

I. EL CANVI:

I.1. el moviment, i motiu general del canvi:

Per entrar en matèria:

- 1.-En quin barri de Santa Coloma vivies?
- 2.-Sempre hi havies viscut?
- 3.-Si no, quants anys hi vas viure?
- 4.-Si havies viscut en altres llocs, quins eren?
- 5.-Quan vas canviar de residència? (any)
- 6.-Com vas decidir-ho?
- 7.-Per què vas canviar de residència?
- 8.-Feia molt temps que ho pensaves fer?
- 9.-I per què t'has quedat a Santa Coloma?
- 10.-Ets al mateix barri, o has canviat?

(si és el cas)

- 11.-A quin barri vius ara?
- 12.-I per què vas marxar del teu barri?

(en tot cas)

- 13.-I per què vas triar (o et vas quedar en) aquest barri?
- 14.-Era un canvi voluntari, o consideres que era forçat per la situació d'aquell moment? (o per una previsió de futur).

(definició de l'entrevistat, i tres grups de motius principals: els personals, de família i amics; l'habitatge; el treball i l'economia)

I.2. la persona i l'entorn familiar:

- 15.-A casa teva, ets sol/a o amb família?
- 16.-Qui sou ara els de casa (família, no família)?
- 17.-A què et dediques (feina, estudis)?
- 18.-I els teus?
- 19.-D'on són els teus pares? (mun. si és prov. Bcn/ altres: prov).
- 20.-Quina és la teva llengua habitual a casa?
- 21.-I a la feina?
- 22.-Quants ereu a casa quan vas marxar?
- 23.-Quins canvis en la composició familiar hi ha hagut des de llavors?
- 24.-En el canvi de lloc, va influir una variació en la composició familiar?
- 25.-I algun fet relacionat amb la família (els estudis, una qüestió mèdica, una situació familiar)?
- 26.-El motiu del canvi de residència va ser formar una parella?
- 27.-El lloc triat és el barri de la parella?

(Si és així)

- 28.-Per què vas venir tu?
- 29.-El motiu del canvi són els amics o coneguts?
- 30.-Són altres raons personals?
- 31.-Per què?

I.3. recerca d'habitatge:

32.-Consideres l'habitatge un motiu del canvi?

33.-El més important?

Tant si ho consideres important, com si no:

34.-Quin tipus d'habitatge buscaves?:

35.-De primera o de "segona" mà?

36.-Entre quins preus? (interval de diners lloguer/compra)

37.-Quin tamany? (m2 o nombre habitacions)

38.-Quina antiguitat? (nou, pocs anys, vell...)

39.-Quines característiques havia de tenir? (banys, exteriors, espais concrets, acabats...)

40.-Com vas trobar el nou habitatge?:

41.-Va ser difícil?

42.-Vas preguntar a gent per un habitatge?

43.-Quina gent (amics, parents, altres...)?

44.-Vas consultar agències immobiliàries? D'on?

45.-Vas consultar la premsa (diaris, revistes...)?

46.-Quins?

47.-Et vas informar d'habitatges de protecció oficial?

48.-Vas fer servir algun altre mitjà?

49.-Quin?

50.-De totes aquestes opcions, quina et va donar resultat?

51.-Vas buscar primer a Santa Coloma, en un altre municipi, o t'era igual?

52.-Per què?

53.-Tenies/eu abans un habitatge propi o de lloguer?

54.-Actualment: estàs satisfet del nou habitatge?

55.-Penses canviar de nou? Quan?

56.-Finalment, coneixes l'oferta de Montigalà?

57.-Què et sembla?

I.4. el treball/l'economia:

Explica, si us plau, la vostra situació econòmica:

58.-Tens/teniu feina estable?

59.-Quin volum d'ingressos teniu en el conjunt de la família? (aproximat).

60.-Va influir en el canvi de domicili una variació en la situació econòmica?

61.-A millor o a pitjor?

(Només si hi va haver canvis):

62.-Era un canvi en el treball?

63.-El tenies o prevèies abans de marxar?

64.-Què feies abans?

65.-Després de canviar, hi ha hagut novetats en el tipus de treball?

66.-Ha influït el nou lloc de residència?

(de nou en tots els casos):

67.-La distància al treball ha estat un motiu de canvi?

68.-Quina ha estat la diferència (millor/pitjor)?

69.-Si era un motiu, ha valgut la pena?

I.5. altres motius:

70.-Consideres que el motiu principal de marxa va ser un altre?

71.-Pots explicar-lo?

72.-Hi va haver d'altres motius per al canvi, encara que no fossin els principals?

73.-Quins?

II. VALORACIO DE SANTA COLOMA I ELS SEUS BARRIS

Aquest apartat aprofundeix en els diversos elements que configuren l'entorn geogràfic de Santa Coloma, amb més atenció als barris de residència anterior i actual del resident. En aquest sentit, és dona igual valor a la visió de la situació actual i a la visió de la anterior.

II.1. Opinió general de Santa Coloma de Gramenet

(Respostes breus i genèriques)

74.-Què en penses de Santa Coloma, en general?

(Si no ha canviat de barri)

75.-I del teu barri?

(Si ha canviat de barri)

76.-Del teu barri anterior?

77.-I de l'actual?

II.2. Integració general

78.-En general, fas/feu una vida molt integrada, participativa, a Santa Coloma?

79.-Hi passeu moltes hores del dia? Els laborables, els festius, les vacances...

80.-Participes/eu en algun tipus d'activitat social, esportiva, de lleure...?

81.-Et satisfà l'oferta o en trobes a faltar?

82.-Participes/eu en la Festa Major?

83.-La romeria de St Jeroni?

84.-D'altres actes locals?

85.-Vius la política local?

86.-Hi participes?

87.-Què en penses?

88.-Com ha canviat la teva integració des del canvi de residència?

II.3. L'entorn social

89.-Què en penses de la gent de Santa Coloma?

90.-I què els sembla als de casa teva?

(si ha canviat de barri)

91.-Tenies gaire tracte amb els veïns del barri?

92.-Com era?

93.-Què et semblava el nivell cultural i social de l'entorn?

94.-Això t'interessava, et preocupava?

95.-I com valores el del teu barri actual?

96.-La llengua era un obstacle, problema, en les relacions veïnals?

97.-Ha estat l'entorn social, doncs, un motiu de canvi? (S/N)

98.-Com valores el canvi de residència en aquest tema?

(si no ha canviat de barri)

99.-Tens gaire tracte amb els veïns del barri?

100.-Com és?

101.-Què et sembla el nivell cultural i social de l'entorn?

102.-Això t'interessava, et preocupava, al moment del canvi?

103.-La llengua és un obstacle, problema, en les relacions veïnals?

104.-Com valores el canvi de residència en aquest tema?

II.4. Seguretat/ Conflictivitat

105.-Creus que Santa Coloma és una ciutat tranquil·la, agradable?

106.-Creus que és una ciutat conflictiva, perillosa?

107.-I els de casa teva, què en pensen?

108.-Diferències barris en aquesta apreciació?

(Si ha canviat de barri)

109.-El teu barri anterior era millor/ pitjor que altres en aquest sentit?

110.-I l'actual?

(Si no ha canviat de barri)

111.-El teu barri anterior és millor/ pitjor que altres en aquest sentit?

(en tot cas)

112.-Has tingut tu o els teus familiars, amics, problemes de conflictivitat?

113.-Ha estat aquest tema un motiu de canvi? (S/N)

114.-Com valores el canvi en aquest tema?

II.5. L'entorn urbà general

115.-Que et sembla l'entorn urbà de Santa Coloma per a viure-hi?

116.-Trobés que era una ciutat bonica o lletja?

117.-Què t'agrada molt?

118.-Què et desagrada especialment?

119.-L'has vist canviar?

120.-Creus que ara és millor/pitjor que quan vas canviar de casa?

121.-Quins llocs sols freqüentar?

122.-A quins no hi vas mai?

123.-Utilitzes les places, els espais públics?

124.-Quins?

125.-Què et semblen?

126.-Vas a altres llocs de l'entorn (Bcn, Bdn, SAB...)?

127.-Amb freqüència? (excloure el centre de Barcelona).

128.-Com han canviat aquests aspectes respecte a la teva residència anterior? (freqüentar llocs, espais públics, mobilitat entorn).

129.-L'entorn urbà del teu barri ha estat un motiu de canvi? (S/N)

130.-Com valores el canvi de residència en aquest tema?

II.6. L'equipament i l'entorn escolar

131.-Tu o els teus familiars estudiéu, vivint a Santa Coloma?

(si hi heu estudiat):

132.-En escoles públiques o privades?

133.-A Santa Coloma o a fora?

134.-Com hi aneu?

135.-Heu canviat d'escola?

136.-T'agraden les escoles que heu utilitzat?

137.-Per què?

138.-Què et sembla l'ambient dels nois?

139.-Dels mestres?

140.-Dels edificis i serveis?

141.-Hi heu tingut algun problema molt destacat?

(de nou en tots els casos):

142.-I en general, com veus l'oferta d'escoles a Santa Coloma?

- 143.-Va influir el tema de l'escola en el canvi? (S/N)
144.-Com valoren el canvi en aquest tema?

II.7. L'equipament mèdic

- 145.-Utilitzeu els serveis mèdics a Santa Coloma?
146.-Aneu fora?
147.-Públics o privats?
148.-Per què?
149.-Creus que els equipaments sanitaris de Santa Coloma són adequats?
150.-Quins problemes tenen?
151.-Quins avantatges hi veieu?
152.-Va influir en el tema del canvi? (S/N)
153.-Com valoren el canvi en aquest tema?

II.8. L'equipament comercial

- 154.-Què en penses de les botigues de Santa Coloma?
155.-I els mercats i l'alimentació?
156.-I les de modes, les especialitzades en general?
157.-S'ajusten els preus?
158.-S'ajusta la qualitat?
159.-A quins llocs soleu anar?
160.-Com els valoren?
161.-En coneixeu d'altres?
162.-Per què no hi aneu?
163.-Què et sembla l'oferta de botigues del teu barri?

(si ha canviat de barri)

- 164.-I la del teu barri anterior?
165.-Va influir en el tema del canvi? (S/N)
166.-Com valoren el canvi de residència en aquest tema?

II.9. Altres serveis

- 167.-Que et semblen els altres serveis de Santa Coloma?
168.-Hi ha prou caixes, bancs, etc.?
169.-Com valoren el canvi en aquest tema?

II.10. Altres equipaments

- 170.-Que et semblen els altres equipaments: Biblioteques, centres esportius, centres per a gent gran?
171.-Quins utilitzes?
172.-En trobes a faltar?
173.-Com valoren el canvi en aquest tema?

II.11. El transport

- 174.-Com us desplaceu per anar per dins Santa Coloma?
175.-I a fora (entorn proper)?
176.-Per anar a l'escola, al treball, a comprar, al metge?
177.-Com valoren el transport públic que hi ha?
178.-Quin utilitzes?
179.-Creus que ha millorat?
180.-Si fas servir el cotxe, és còmode?
181.-Quins problemes hi trobes (circulació, aparcament...)?

- 182.-Creus que ha millorat (Ronda de dalt, etc.)?
183.-Abans del canvi, feies servir els mateixos medis de transport?
184.-Va ser un motiu de canvi? (S/N)
185.-Com valores el canvi en aquest tema?

II.12. Relacions Santa Coloma-Barcelona

- 186.-Quines relacions tens/teniu amb Barcelona: treball, serveis, equipaments, lleure, família, amics...
187.-Com valores el canvi en aquest tema?

II.13. Valoració final del canvi de residència

- 188.-Fes una valoració final de la teva situació de residència actual respecte a l'anterior.

ENTREVISTA 1

Santa Coloma de Gramenet - Premià de Mar

Home jove, amb estudis mitjans i treballador comercial a Barcelona, va marxar a Premià de Mar, a un pis, a fer vida independent dels pares. Va escollir aquest nucli per la seva tranquil·litat i per la platja. Va amb certa regularitat a Santa Coloma, per família i amics.

1. EL CANVI

1.1. El moviment, i motiu general del canvi

1.- En el Barrio Latino.

2.- Siempre.

5.- El año pasado. En el 1993.

6.- Más que nada porque ya tocaba -tengo 27 años-, por tener un poco más de intimidad, por dejar un poco a mis padres vivir su propia vida, porque, quieras que no, tener un hijo les ata, y más que nada, por ansias de vivir mi propia vida.

8.- Bueno un año hace que empezamos los primeros planteamientos con la familia, pero había mala situación porque mi padre había tenido un accidente y no me parecía el momento idóneo, pero en el momento en que mi padre se recuperó... De una manera no drástica, pero lo fui pensando.

9.- Porque no quiero vivir en Santa Coloma.

10.- El de Premià fue un poco aleatorio, buscaba algo en la zona del Maresme. Alella es muy caro. Buscaba un sitio que me fuera accesible a Barcelona porque trabajo aquí, pero dentro de esta gama no. Premià es lo más lejos, buscaba sitio muy cerca de la playa, que me encanta. Tenía la idea desde el año anterior, pero no había buscado fijamente, y finalmente encontré lo de Premià, que es donde vivo.

11.- Pegando a la playa, pegando casi a la carretera general, más bien por la parte baja de Premià.

12.- Voluntario.

1.2. La persona i l'entorn familiar

13.- Vivo solo.

15.- Llevo en una empresa la delegación de telefónica celular, es un trabajo de tipo comercial.

17.- De Jaén.

18.- En castellano.

19.- El catalán.

20.- Eramos cuatro, mis padres, mi hermano y yo, mi hermano marchó antes y después yo.

28.- Quizás el hecho de tener un poco más de intimidad.

1.3. Recerca d'habitatge

1.3.1. Tipus d'habitatge

30.- No.

33.- Me daba lo mismo.

34.- De alquiler, entre 40.000 y 50.000, algo no difícil de pagar.

35.- No, lo más importante para mí es que tuviese terraza.

36.- Me daba lo mismo.

37.- La terraza y que fuese muy iluminado, y zona de aparcar.

1.3.2. Sistema de recerca

38.- Un anuncio en "La Vanguardia".

40/41.- Con la gente, corres la voz.

42.- Pregunté, no me obsesionaba.

43.- Sí.

45.- No, porque sabía que iba en alquiler.

346.- No.

48.- La prensa.

49.- No, pero siempre he hojeado.

50.- Sí, bueno, a parte de con mi familia estaba bien, buscaba un cambio: es aquello de que a los 27 años, bueno, tampoco tengo una pareja estable, buscas un poquito un cambio que dé un rumbito a tu vida, y Santa Coloma no me parecía cambio, y después tengo más ambiciones que en Santa Coloma no puedo cumplir: me gusta mucho la playa, tengo bicicleta, no quiero pagar una plaza de parking, me parece absurdo... Sobretudo es básico lo del cambio, una terraza con sol, la playa, que llegues a tu casa y estés descansado, que salgas a la calle y estés tranquilo, que no veas mucha gente circulando, la inseguridad un poquito también.

1.4. El treball / l'economia

57.- Sí.

58.- Unos tres millones brutos al año.

59.- Sí, estaba un poco más estable, pero como es de alquiler nunca me ha preocupado, no tienes ningún compromiso.

66.- No.

67.- Es igual. Invierto un poquito más de tiempo, pero son 10 o 15 minutos cada día. Tengo un horario bastante flexible.

68.- No.

2. COMPARACIÓ ENTRE SANTA COLOMA I EL MUNICIPI DE DESTÍ

2.1. Opinió general dels dos municipis

73.- En Santa Coloma se ha disparado, se está pagando el precio de los pisos más de lo que realmente es, encuentro desconsiderado pagar por un piso 11-12-14 millones cuando te puedes ir al Vallès y comprarte una casa unifamiliar por un poquito más. El nivel de vida deja un poco que desear en cuanto a tranquilidad. Para mí es muy importante llegar a casa y poder descansar, y quizá el hecho de vivir en una casa y oír a los vecinos por el patio luces, como en casa de mis padres... La familiaridad del bloque de vecinos, que te suben a la hora de comer para preguntarte

cualquier cosa, es grato, pero a veces es también engorroso. Entonces prefiero una cosa más distante, más fría.

74.- Pues no lo conozco mucho porque, si te soy sincero, a la hora de ver a los amigos, donde más me muevo es en Santa Coloma. Cada sábado voy a Santa Coloma. El único beneficio es el descanso.

75.- Bueno, es que no me había fijado ninguna respecto al municipio. Simplemente a lo que era mi casa un poquito, cien metros a la derecha, cien metros a la izquierda, dónde estaba un sitio para comprar. En este sentido estoy muy satisfecho.

2.2. Integració general

76.- Sí.

77.- Sí, aunque trabajaba en Barcelona y los festivos y vacaciones en Santa Coloma.

78.- En baloncesto. Aunque empecé en un equipo de competición, después lo dejé por el trabajo, aunque cada sábado juego un partido con los amigos.

79.- Sí, es bastante buena.

80.- No.

82.- No.

83/84.- Sí, a nivel de casales he trabajado en una asociación de jóvenes contra el paro, no sé si todavía sigue vigente. Estuve allí un par de años.

85.- Sí, es interesante según la decisión que se tome en la alcaldía o a nivel local, la verdad es que se resiente en seguida la población. Aunque grandes cambios no he notado, y es que no se ha hecho una política mejor sino porque tocaba, no ha sido muy importante.

86.- Estás un poquito más distante, pero no he notado una gran diferencia.

2.3. L'entorn social

90.- Sí.

91.- Muy familiar, más que nada por mi madre, del bloque conoces su vida y milagros.

92.- Más bien bajo.

93.- Me preocupa en el momento que influye en mi vida, es lo que te decía de estar en tu casa tranquilamente y oír gritar a tus vecinos por la escalera.

94.- Sí, porque en mi bloque, a parte de con la vecina de enfrente que es con la única que hablo, no hay esa confraternidad. Claro, porque mis padres llevan años en Santa Coloma.

95.- No.

96.- Sí.

97.- Para mí es importante estar en tu casita y no oír a tus vecinos en la escalera...

2.4. Seguretat / conflictivitat

98.- Es una ciudad de sorpresas, puedes estar toda tu vida que no te pase nada como a mí, o que te atraquen cada dos fines de semana.

99.- Sí, es conflictiva.

101.- Sí, el Barrio Latino entre comillas es un barrio tranquilo aunque hay sus zonas oscuras. La zona centro cerca de la Iglesia es una zona tranquila y, bueno, basta relacionarte con gente de Barcelona que es de fuera: "¿vives en Santa Coloma?". Desde dentro dices: "hombre, ¡que no vives tan mal!", pero también sabes por donde tienes que pasar.

102.- Era medio.

103.- No.

105.- No lo valoro mucho porque pienso que si te han de atracar, te van a atracar en Premià, en Santa Coloma...

2.5. L'entorn urbà general

106.- Bueno, lo que pasa es que cuando estás dentro no lo valoras, piensas que no está tan mal...

107.- Fea.

108.- La Plaza de la Vila, quizás la más antigua.

109.- La discoteca "Estilo", que está en frente de la Plaza de la Vila, es un ambiente un poco "quillo".

110.- Sí. Desde mi calle, que estaba sin asfaltar, hasta solares que ahora están construidos.

112.- Donde están los "baretos": "003", toda esa zona.

113.- Bueno pues Singuerlín, el barrio de Santa Rosa, por las puntas.

116.- Bien.

117.- No, Badalona exclusivamente para ir a la playa, Barcelona para trabajar, y ya está.

119.- Sí.

120.- Bien, porque ahora tengo bastante más tranquilidad.

2.6. L'equipament i l'entorn escolar

121.- Sí.

122.- Públicas, y en Barcelona privadas. He ido a los dos sitios.

124.- En Santa Coloma andando y a Barcelona en metro.

126.- No.

128.- Es importante, pero a mí no me ha influido porque siempre me he llevado bastante bien.

129.- No, porque el hecho de que fuéramos mucha gente nos pasaban a todos por el mismo rasero. Entonces yo acabé la F.P. con unos estudios de mecánico: empezamos 200 y solo acabamos tres, pero acabé siendo mecánico. No te dan ninguna orientación, lo han masificado mucho. Cuando salí de E.G.B., mi profesor me indicó que no servía para el estudio y luego se demostró de que sí. Además conseguí becas para estudiar en centros privados en Barcelona.

130.- No las puedo comparar, yo supongo que son escasas.

131.- No.

132.- Muy limitada.

133.- No.

134.- Lo desconozco, porque al nivel que quieres estudiar tienes que ir a Barcelona.

2.7. L'equipament mèdic

137.- Al público.

138.- Por la familia supongo, desconocemos la privada, no sabemos el acceso que tenemos a la privada.

139.- No.

140.- Por congestión, por mal atendido, supongo que los médicos estarán aburridos de ver casos.

142.- No.

2.8. L'equipament comercial

145.- Es que al vivir en casa de mis padres, casi no los visitaba.

146.- No, porque trabajo en Barcelona, conozco las ofertas. No es que discriminara Santa Coloma. En Santa Coloma me gusta bastante lo de la ropa, pero bueno, por ahora me es más cercano ir a Barcelona.

147.- Sí.

148.- Lo normal.

149.- Ropa, iba mucho a los centros comerciales, ahora ya voy a "Milano"...

150.- Normal.

153.- No.

2.9. Altres serveis

155.- Lo tengo todo en Santa Coloma.

157.- Todas las cosas a nivel de papeles las sigo manteniendo en Santa Coloma, empadronado también, pero no sé el tiempo que estaré. En principio espero que sea una situación provisional, pero...

2.10. Altres equipaments

158/159.- Centros deportivos escasos, equipamientos. Hay, pero no sé cuanta gente los conoce. Hay medios, pero tienes que preocuparte por saber los que hay.

161.- Los medios son escasos -a nivel de baloncesto-, y también es escaso algún sitio para pasear.

2.11. El transport

163.- Depende, en coche sí salgo por la noche, o andando.

165.- En coche a trabajar, andando para ir al médico.

166.-En los últimos cinco años ha mejorado, ahora está bastante bien.

167.- Sí, al principio de empezar a trabajar cuando no tenía coche, pero ahora no.

168.- Sí.

169.- No.

170.- Según la hora la circulación, pero sobre todo el aparcamiento.

171.- Creo que ha empeorado porque hay más gente, lo que pasa es que el Ayuntamiento está preparando zonas azules, pero las plazas de aparcamiento son las que hay. Las rondas me parecen geniales.

172.- Sí, mucho. El tráfico no tanto, porque mejoró mucho, pero el aparcamiento muchísimo.

2.12. Relacions Santa Coloma-Barcelona

174.- Normales.

2.13. Relacions anteriors amb el municipi actual

176.- No.

2.14. Relacions actuals amb Santa Coloma

178.- Para ver amigos y familia. A comprar voy a Mataró, o al "Continente", en Badalona. Y por documentación también voy a Santa Coloma.

2.15. Valoració final del canvi de residència

179.- No ha sido por cambiar de residencia en sí, ha sido un poco un capricho por la edad, no es por Santa Coloma: cambiar de verdad y, ya que cambias, cambias a mejorar. Y no ha sido tanto a nivel de habitáculo, como en busca de tranquilidad, de poder escuchar música, cerca de la playa. Premià es un municipio que casi no conozco, pero es tranquilo, en Santa Coloma es un poco difícil el poder relajarse.

ENTREVISTA 2

Santa Coloma de Gramenet - Badalona

L'entrevistat és un home jove ocupat en el secundari, i fa un característic canvi a un barri de Badalona limítrof amb Santa Coloma. Poc temps després de formar parella, varen decidir canviar per millorar d'habitatge i situar-se en una àrea més espaiosa, tot i mantenir la proximitat amb Santa Coloma, on de fet hi mantenen la major part dels lligams

1. EL CANVI

1.1. El moviment, i motiu general del canvi

- 1.- Yo en el barrio del Fondo.
- 2.- No, había vivido en Badalona.
- 3.- En el Fondo ocho años.
- 5.- El 1993.
- 6.- Por la comodidad de estar aquí, cerquita, más al aire, el piso más grande, cerca del parking, es una zona más abierta, menos bullicio.
- 8.- Sí.
- 9.- Porque encontramos esta zona que nos gusta, porque la vida la hacemos más en Santa Coloma que en Badalona, si hubiésemos encontrado un piso en Santa Coloma nos hubiésemos quedado.
- 11.- (*).- La parte nueva le llaman Montigalà, y la parte vieja es la Colina. O sea, entre Montigalà y la Colina.

12.- Voluntario.

1.2. La persona i l'entorn familiar

- 14.- Los dos.
- 15.- Yo soy carpintero y mi mujer maestra.
- 17.- De Valladolid.
- 18.- El castellano.
- 19.- Yo el castellano.
- 22.- Ya estábamos los dos.
- 24.- No, ya estábamos casados.
- 27.- Sí, la familia de ella.

1.3. Recerca d'habitatge

1.3.1. Tipus d'habitatge 1.

- 30.- Sí.
- 31.- Sí, más grande, dos lavabos.
- 33.- De segunda mano y luego nos dimos cuenta que casi salían al mismo precio.

34.- 10 millones o 12 millones.

35.- Buscábamos dos cuartos de baño, y un comedor grande, como mínimo 80 metros.

37.- Queríamos comprar un ático, con apertura.

1.3.2. Sistema de ricerca

39.- (*).- Sí, íbamos mirando, tardamos un año o dos, a temporadas, en los veranos. Un verano fui a ver una casa en Lloret, pero valía lo mismo que este piso, pero no tenía luz. Entonces empezamos a mirar por aquí y nos dijeron que estos estaban muy bien, no eran muy grandes, pero tampoco eran muy caros.

43.- Sí, primera mano.

42.- Alguna.

40.- Sí, correr la voz.

48.- (*).- Lo encontramos, vimos la estructura y nos dio por preguntar, y nos dijeron que valía trece y nos animamos a hacerlo.

49.- Sí sólo mirábamos Santa Coloma y Badalona. Queríamos encontrar una zona cerca del parking, pero lo que pasaba es que en Santa Coloma pisos nuevos no habían, incluso preguntamos en el Ayuntamiento por pisos de protección oficial.

1.3.3. Altres

52.- Eran de mis suegros, sólo pagábamos gastos.

53.- Sí.

55.- Sí.

56.- Nos pareció una burla, por la construcción, malos acabados, y la gente que se ha ido a allí se ha sentido engañada.

1.4. El treball / l'economia

57.- Sí.

58.- Unas 300.000 mensuales.

59.- (*).- Sí, porque nos sentíamos más seguros. Lo que pasó es que yo era sustituta y aprobé oposiciones. Entonces, al año siguiente empezamos a mirar porque es un sueldo fijo.

66.- Lo mismo.

1.5. Altres motius

71.- Estábamos un poco cansados de la gente, de los vecinos de la escalera. Eran pisos muy pequeños y además habíamos sido presidentes y la verdad, estábamos ya un poco cansados.

2. COMPARACIÓ ENTRE SANTA COLOMA I EL MUNICIPI DE DESTÍ

2.1. Opinió general dels dos municipis

73.- Santa Coloma es una ciudad muy mal construida, calles muy estrechas, es una ciudad dormitorio.

74.- Normal, es que el cambio ha sido muy pequeño, lo que más valoraría es el hecho de tener espacio libre.

2.2. Integració general

76.- No.

77.- Iba a Santa Coloma a dormir.

78.- (*).- Fuimos un tiempo de presidentes de la escalera, cuando trabajé con un taller de escuela.

79.- Mucha no había.

80.- Sí.

81.- (*).- Sí, a la sardinada, pero no nos gusta.

82.- A la cabalgata de reyes, a la feria, pero por compromiso porque vino uno del pueblo.

83.- No, solamente protesto mucho con la alcaldesa que hay, porque mira mucho por sus intereses y ya está.

86.- Continuamos más o menos tratando con la misma gente y seguimos viniendo a Santa Coloma. A los únicos que no vemos son a los vecinos.

2.3. L'entorn social

88.- Gente abierta, yo estoy a gusto.

89.- Sí.

90.- (*).- Sí, conocíamos a mucha gente de hace años, nosotros trabajábamos aquí.

92.- Ha aumentado bastante el nivel cultural.

93.- (*).- Había gente de todo tipo, pero los problemas de la escalera sí que influyó en el hecho de cambiar, la mayoría era de propiedad, pisos pequeños, mucha gente en casa, pero para vivir una familia en casa es difícil.

96.- Sí.

97.- Yo no me esperaba que el cambio fuera tan diferente. Con poca distancia el cambio ha sido muy fuerte. Con los vecinos de allá pasaban semanas y no los veíamos, en cambio aquí se dialoga más.

2.4. Seguretat / conflictivitat

98.- Sí, ha cambiado como tranquilidad.

99.- Esto hace unos años sí, pero ha cambiado mucho.

102.- (*).- Sí, nuestro barrio siempre ha sido tranquilo.

103.- No.

104.- No.

105.- No, aquí es igual que ahí.

2.5. L'entorn urbà general

106.- Fatal, uno de los peores, por los sitios que hemos visto uno de los peores.

107.- Lo que pasa es que ya estamos acostumbrados y nos gusta las zonas éstas, pero por lo demás...

108.- La torre Balldovina.

109.- La Plaza del Ayuntamiento, es que antes era preciosa, pero la cambiaron.

110.- Sí.

111.- Sí.

112.- Al centro iba mucho, por el Ayuntamiento, las piscinas.

113.- La calle Sevilla, donde no íbamos nunca era a Can Franquesa.

114.- El Ayuntamiento, la Plaza del Reloj, el barrio del Riu Sud, el paseo de la Salzedra y el Parque de Europa.

116.- Está bien.

117.- A Badalona, al centro con bastante frecuencia.

119.- Sí.

2.6. L'equipament i l'entorn escolar

120.- Yo estudié en Valladolid, y mi mujer en Badalona. Yo vine a Cataluña en el 1975, primero fui a Badalona y luego a Santa Coloma y luego otra vez a Badalona.

132.- Está muy bien, ha cambiado mucho y buena calidad, la infraestructura pública.

133.- No.

2.7. L'equipament mèdic

134.- Sí.

136.- (*).- Públicos, los especialistas privados algunos, depende de cuáles.

139.- Esta zona pertenece a Santa Coloma y a mí me parece bien, lo he visto mejorar, ahora va menos gente, y han abierto más centros, está mejor y se ha avanzado mucho, hay más gente joven. Yo sigo, aunque mi mujer ha cambiado porque yo utilizo una mutua en Santa Coloma.

2.8. L'equipament comercial

144.- Donde vivíamos antes estaba plagado de tiendas.

145.- Lo que pasa es que no íbamos mucho por el tiempo, al mercado hemos ido poco, las tiendas de alimentación que utilizábamos estaban bien en general.

146.- Yo pienso que bien.

147.- Más barato.

148.- Medio.

149.- Hemos cambiado poco, íbamos por la calle Sicilia por comida, y a comprar ropa o electrodomésticos a la Avenida Jacinto Verdaguer.

153.- No.

2.9. Altres serveis

155.- Está bien, no hay ninguna queja y en general bien.

2.10. Altres equipaments

159.- (*).- Bibliotecas no hay suficientes, y centros deportivos tampoco, por el espacio.

161.- No.

162.- (*).- Ahora paseamos más, porque hay más espacio, parques.

2.11. El transport

163.- El transporte muy bien, tienes metro, autobuses. Vamos más en coche que en transporte público. Mi trabajo es de coche y ella trabaja en Montcada y también va en coche.

167.- Si lo utilizábamos alguna vez era el metro, y lo vemos bien.

169.- Es por mi trabajo, la circulación muy mal y el aparcamiento también.

171.- Con las rondas se ha notado una mejora considerable.

170.- (*).- El aparcamiento, que hay mucha zona azul.

2.12. Relacions Santa Coloma-Barcelona

174.- Antes más que ahora, por trabajo, al cine, a cenar, por amigos, por familia no.

175.- (*).- Un poco menos, es por la distancia y porque aquí tienes siete salas.

2.13. Relacions anteriors amb el municipi actual

176.- Igual.

2.14. Relacions actuals amb Santa Coloma

178.- Igual.

2.15.. Valoració final del canvi de residència

179.- Lo más importante la amplitud de jardines, el desahogo sí, pero en lo otro no ha cambiado mucho, y algo negativo realmente, creo que no.

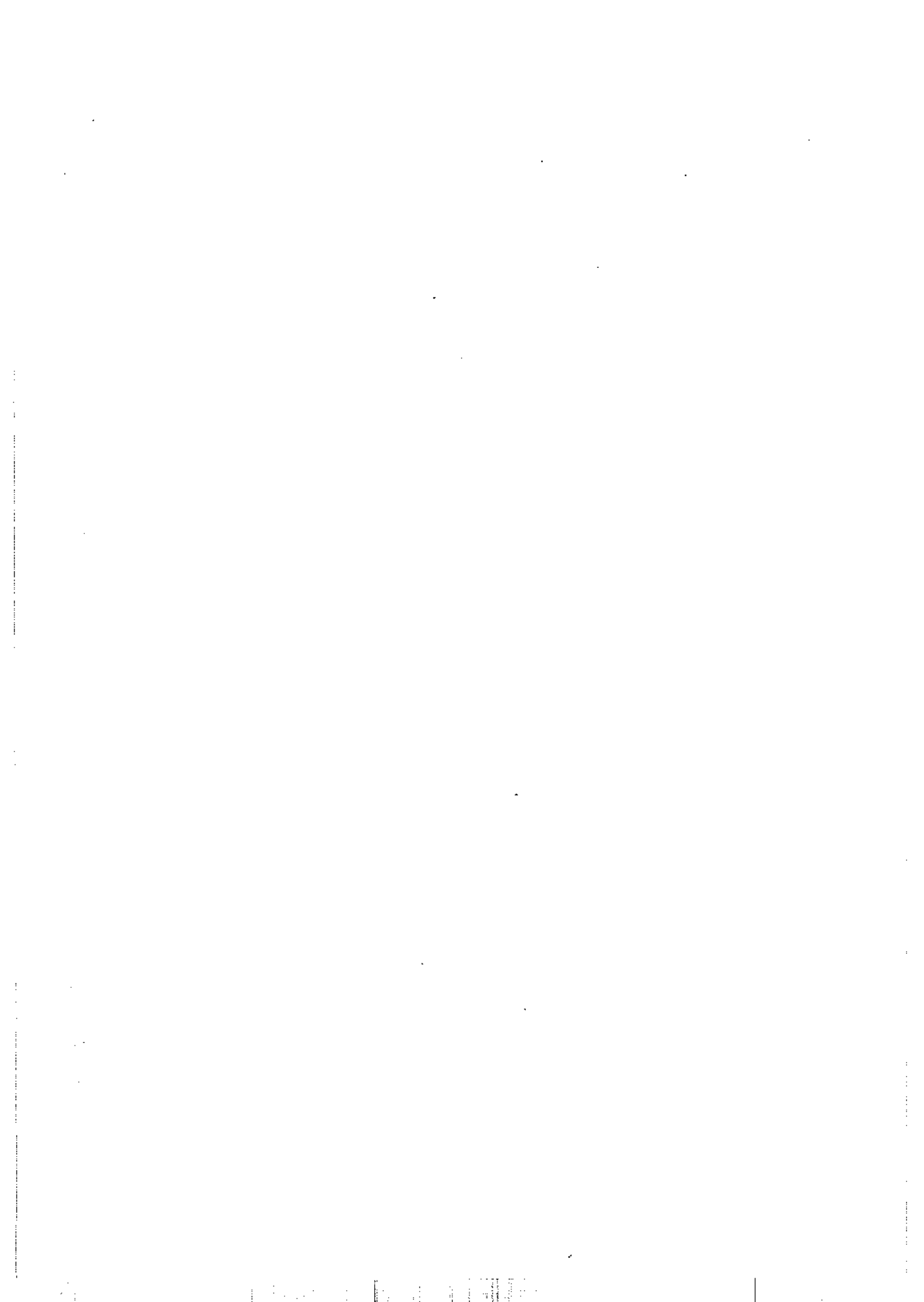

ENTREVISTA 3

Barcelona - Santa Coloma de Gramenet

En aquest cas es tracta clarament d'un retorn d'una persona jove que, de fet, ha passat bona part de la seva vida a Santa Coloma. Els lligams familiars i l'oportunitat de tenir una casa unifamiliar -signe d'una certa renovació en el barri del Raval, un dels més densos de Santa Coloma- n'han estat els motius principals. En la situació actual veu aspectes favorables i d'altres més negatius, i pensen canviar de nou de residència.

1. EL CANVI

1.1. El moviment, i motiu general del canvi

- 1.- Vivía en Barcelona, concretamente en la Ciudadela.
- 2.- Nací en Barcelona, pasé una parte de mi infancia en Hospitalet.
- 3.- Unos diez.
- 4.- En Santa Coloma estuve viviendo 20 años, marché de Santa Coloma a Barcelona en 1981.
- 5.- He regresado a Santa Coloma en el 92.
- 7.- Vino condicionado por el tema económico. Mi padre compró un solar al lado de su casa y me ofreció ayudarme a hacer la casa, por eso me vine.

11.- En el Raval.

12.- Estábamos de alquiler y queríamos una casa de propiedad.

1.2. La persona i l'entorn familiar

- 14.- Actualmente yo sola. Cuando vine para Santa Coloma todavía estaba con mi marido.
- 15.- Soy funcionaria por las mañanas, y por las tardes estoy en sociedad con mi hermana en una negocio de distribución.
- 17.- Mi padre era de Murcia, y mi madre nació en Santa Coloma.
- 18.- Siempre el castellano.
- 19.- Prácticamente castellano.
- 20.- Mi marido y yo.

1.3. Recerca d'habitatge

1.3.1. Tipus d'habitatge

- 30.- Sí, fue el más importante y decisivo.
- 33.- Daba igual.
- 34.- Con respecto a esto, si no nos hubiese salido esta oportunidad creo que nos hubiésemos quedado allí. En principio buscábamos por Barcelona pero debido al aumento de alquileres... surgió esto de mi padre, pero buscar, buscábamos por Barcelona. Yo siempre he sido partidaria de alquiler, y él de compra. Para mí, primero estaba yo y mis viajes antes que atarme a un alquiler o las pagas de un piso. Estábamos con contrato indefinido y cuando nos marchamos estábamos con un alquiler de unas 35 mil.
- 37.- Buscábamos áticos, le dábamos importancia a la luz.

1.3.2. Sistema de recerca

38.- Lo encontramos por mi padre. El solar estaba al lado de su casa y cuando la propietaria lo puso a la venta, él vio que era una oportunidad y de todo lo que vio por Santa Coloma fue lo que le pareció más adecuado. Estuvimos mirando también casitas por el centro de Santa Coloma, pero el 92' tampoco era el mejor año para mirar esto.

42.- Muy poco.

43.- Sí, estuvimos mirando algo.

45.- No.

46.- Dentro de la zona en la que estábamos, la Ciudadela, estuvimos mirando tres o cuatro pisos de alrededor. Pero, o se disparaban los precios, o el que estaba bien de precio estaba bastante desastroso para reformar y no salía a cuenta. Aquella zona estaba bien y nos movimos por allí, lo poquito que nos movimos.

49.- Sí.

1.3.3. Altres

52.- De alquiler.

53.- Sí y no... Porque te haces la idea de una casa y llega un momento que tienes una idea formada con plantas de habitaciones arriba, con las escaleritas... una idea un poco de "película". Aquí el Ayuntamiento no te dejaba edificar de otra manera por los metros, si no, esto quedaba muy pequeño. Ahora que llevo dos años viviendo aquí, a otras personas les encanta, pero para mí el inconveniente es la escalera. Mi próxima casa o lo que encuentre será del mismo nivel, amplio espacio, un buen salón, pero al mismo nivel. Ahora tengo 37 peldaños y, la verdad, de cara también a tener algún familiar mayor o criaturas pequeñas yo lo veo bastante inconveniente. Subiendo del garaje tengo 37. Cuando me pongo a hacer la limpieza es horroroso, en el caso que viniera alguien a hacerla, la señora supongo que me cobraría más porque es como hacer la vivienda y luego como la escalera de cualquier bloque, porque 37 peldaños entre pasar el aspirador y fregar es un pasada. Yo comprendo que es un gran inconveniente. Compañeras de trabajo que se han buscado unifamiliares están encantadas y con la perspectiva de que se van a poner un ascensor para cuando sean mayores, esto es muy triste. Y para las criaturas tienen que poner puertecitas para evitar que se caigan. Nos han vendido esa idea, supongo que pasarán 15 o 20 años y esto se eliminará, las personas se cansarán, pero tiene que pasar esta etapa de ver las casas-mansiones del "JR y Suelen". Yo al menos lo he experimentado y con dos años tengo suficiente. Yo creo que esto se ha vendido a través de la televisión, la gente se pasa 51 horas semanales viendo la tele y eso es muy grave, así todo eso te va entrando y también otras cosas más graves.

55.- Sí. Lo encontraba una "pasada": prefabricados y muy caros. He visto los de algunas amigas y los acabados son penosos.

1.4. El treball / l'economia

56.- Sí.

57.- Cuando nos cambiamos contábamos con los dos sueldos. El hecho de marcharse él se nota en la situación económica.

66.- Yo allí lo tenía al lado. Ahora voy en coche y con la Ronda de Dalt y Litoral, dentro de lo que cabe no está mal. Reconozco que Santa Coloma ahora está muy bien comunicada, tengo compañeras que viven en Barcelona y tardan más ellas que yo.

1.5. Altres motius

70.- El hecho de que estuvieran aquí mis padres influyó. Mi padre es una de las cosas en las que insistía, fue motivado por él.

2. COMPARACIÓ ENTRE EL MUNICIPI D'ORIGEN I SANTA COLOMA

2.1. Opinió general dels dos municipis

72.- Era un barrio tranquilo, tenía el pulmón de Barcelona allí, el zoológico, que lo utilizaba bastante. Era una zona que, como queda también cerca de Pueblo Nuevo, había restos de industria, no era un centro de tiendas. Me gustaba, era tranquilo, estaba bien.

73.- En principio Santa Coloma está muy mal construida, le faltan muchos espacios verdes, la ciudad dormitorio de siempre. No me gusta, le están lavando la cara, pero reconozco que le faltan muchas cosas.

74.- Ya conocía Santa Coloma por el hecho de haber vivido antes.

2.2. Integració general dels dos municipis

75.- No. Tal como va la gente hoy día tienes pocas opciones.

76.- No. Porque antes trabajaba en la privada y me iba a las 7 de la mañana y llegaba a las 7 de la tarde, e incluso luego iba a estudiar para las oposiciones, prácticamente sólo iba para dormir. Antes trabajaba en una privada en San Gervasio y ahora trabajo al lado del Passeig Lluís Companys.

77.- En el "Alfa 5", en Pueblo Nuevo pero iba muy poco, estaba muy colapsado.

78.- Es un barrio muy tranquilo pero tampoco hay mucha oferta de servicios de este tipo.

79.- No.

80.- No especialmente.

82.- No participo.

83.- Algo más, por lo que ves, y se vive más en el barrio. Quizás también he cambiado yo y sin darme cuenta estoy más abierta. Antes comprendo que era más cerrada con la gente.

84.- Yo estoy más abierta en general, en todos los niveles.

2.3. L'entorn social

87.- Clase media y también hay mucho de fachada.

88.- Aquí más pobre. He vuelto al mismo barrio, que es uno de los más antiguos y no hay mucho conflicto por las noches, por el tipo de vecinos, que son muy antiguos.

89.- Con los de mi rellano.

91.- Aquí me conocen desde la infancia. Se saben un poco mi vida a través de mis padres, pero no de entrar en mi casa. Sí que tengo relación con amigas del colegio que ahora he vuelto a recuperarlas.

96.- No.

97.- Quizás aquí te controlan un poco más, esto lo valoro negativo, pero tampoco le doy demasiada importancia.

2.4. Seguretat / conflictivitat

98.- Era tranquilo pero a la vez conflictivo, en la zona del zoológico era donde se ponían las prostitutas. Los vecinos siempre estaban en la calle con la policía, incluso tenías que identificarte conforme eras vecino porque a partir de las nueve y media hay que reconocer que aquel barrio es peligroso y sigue igual.

100.- No lo sé, porque no los he vivido.

101.- No.

102.- En Santa Coloma ahora no, pero en esta calle también ha habido algún problema. Este barrio, al ser de gente pobre, con las cuevas elevadas y que tampoco hay demasiados bares, es bastante tranquilo por las noches.

105.- Son diferentes, pero lo he vivido de forma parecida.

2.5. L'entorn urbà general

107.- Bonito realmente no es. Ahora se ha lavado la cara con el Archivo de la Corona d'Aragó que han puesto allí, han hecho algunas mejoras.

111.- Sí, hacia mejor.

113.- Lluís Companys y la Ciudadela, el trabajo antes estaba en Sarrià. Por el centro me movía para las compras de ropa.

116.- Mal.

117.- Voy al centro, la zona de Santa Rosa, también tengo familia en el Fondo, la zona de la calle Sicilia, y también tengo conocidos por detrás de la Iglesia Mayor.

119.- No los utilizo.

121.- Cerca del puente de Santa Rosa han puesto una zona con tierra y bancos, y el otro día me decía una amiga que debería estar más vigilado por la policía, porque llega un momento en que sólo sirve para ruidos, para gente que se pincha... pasar más tarde de las once es peligroso también de cara a las criaturas. Es lo que dice ella, que los pocos espacios que hay no están controlados.

2.6. L'equipament i l'entorn escolar

123.- Sí, en Santa Coloma.

124.- Estaba en la pública, en aquella época faltaban institutos. Mi hermana y yo hacíamos nocturno y una vez al salir del instituto tuvimos problemas.

127.- Ahora hay más institutos y colegios. Yo lo sé por amigas, empiezan a buscar y tampoco están demasiado contentas de lo que encuentran. Una de ellas lo lleva a uno privado de Sant Adrià.

2.7. L'equipament mèdic

135.- Sí.

136.- Públicos. Me cambio bastante al hacerme funcionaria porque pude optar por la mutua judicial y tengo médicos privados, voy a Barcelona.

139.- El ambulatorio lo conozco por mis padres y es penoso. Muy masificado.

146.- No ha cambiado porque utilizo el mismo de Barcelona.

2.8. L'equipament comercial

147.- Estaban bastante mal, había poca cosa.

148.- A veces iba al "Pryca" de Sant Adrià.

149.- En este barrio tampoco hay mucha cosa, tienes que desplazarte al centro. Continúo yendo al "Pryca" y además me ayuda mi madre, ella va a la plaza.

151.- Aquí están mejor de precio, se van especializando y encuentras mejor calidad.

156.- Cada vez menos.

2.9. Altres serveis

159.- Bien.

161.- Hay bastantes, cada vez más.

162.- Bien, normal.

2.10. Altres equipaments

163.- Mal.

165.- Cuando estudiaba que estaba aquí en Santa Coloma tenía que irme a la biblioteca de la Universitat Central en Barcelona.

166.- En Santa Coloma están fatal las bibliotecas, ahora están haciendo una.

2.11. El transport

170.- Metro y autobús.

171.- Metro y transporte público.

175.- Creo que hace falta más transporte público, se te escapa un autobús y tienes que esperar un cuarto de hora más, siempre repleto en las horas punta. Dejan los autobuses, antes de enviarlos a Sudamérica o países del Tercer Mundo, en Santa Coloma. No hay derecho, yo creo que ya se pagan suficientes impuestos para que nos tuvieran un poco más en cuenta. Ha cambiado muy poco. Además esto queda muy alejado del metro, sigue habiendo la misma línea de autobús y no han puesto más. Encuentro una gran diferencia con los servicios que han puesto en Badalona, han puesto más autobuses con más frecuencia.

2.13. Relacions anteriors amb Santa Coloma

183.- Venía a ver a mis padres.

2.14. Relacions actuals amb el municipi anterior

185.- Ahora voy a trabajar o por cosas relacionadas con el trabajo; a comprar, cada vez menos.

2.15.. Valoració final del canvi de residència

186.- Acostumbrada al alquiler, ahora tengo algo mío, creo que ha sido una inversión buena por parte de mi padre. Lo que he explicado anteriormente del problema con la casa, la situación en la que estoy y que ha muerto mi padre hace un año, pues a mi madre también le sobra casa, estamos pensando en otras perspectivas, de buscar otra cosa. Ella está a gusto en Santa Coloma porque tiene sus amistades, quizás por mi madre estemos condicionadas a buscar algo en Santa Coloma, pero por el centro, estamos mirando por el Ayuntamiento. Ella va a comprar al mercado de Sagarra, viene cargada y esto no es llano, de momento va resistiendo pero si continuamos aquí, tendríamos que encargarlo y que nos lo trajeran, porque yo tampoco puedo. Ella tampoco quiere irse fuera de estos alrededores, Santa Coloma o Badalona. Aunque nos gusten otras zonas estamos limitadas por mi madre. Buscamos algo que tenga garage para los coches y un piso o dos, uno para mi madre y nosotras dos arriba, eso es lo que tenemos en perspectiva, en un año o dos. La idea es que no nos queremos quedar aquí por todo lo que ha pasado, son circunstancias que van influyendo. Lo positivo es que tampoco estamos muy arraigadas aquí y no nos va a costar tanto.



ENTREVISTA 4

Santa Coloma de Gramenet - Santa Coloma de Gramenet

Jove ocupat en el comerç, en formar parella ha decidit quedar-se a Santa Coloma perquè s'hi troba bé i hi té lligams. L'habitatge triat el considera provisional, mentre estalvien per un en millors condicions. No descarta que en un futur arribés a marxar del terme.

1. EL CANVI

1.1. El moviment, i motiu general del canvi

1.- Jo vivia a l'Avinguda Generalitat, a la part del centre, a prop del riu Nord.

2.- Sí.

7.- Perquè em vaig casar fa vuit mesos.

9.- M'he quedat a Santa Coloma primer perquè jo m'he criat a Santa Coloma i Santa Coloma m'agrada, a més Santa Coloma ha experimentat molts canvis, han millorat alguns problemes que abans tenia, encara que continua havent-hi zones dolentes. El meu barri està molt bé.

10.- Sí, però és més al centre.

1.2. La persona i l'entorn familiar

15.- Som jo i la meva dona, de moment.

17.- Venc materials de construcció aquí a Barcelona i la meva dona, de moment no treballa.

19.- El meu pare és de Jaén i la meva mare és de Càceres.

20.- Castellà.

21.- Depèn del client, castellà i català.

26.- Sí.

27.- No, però tots dos som de Santa Coloma.

29.- No.

1.3. Recerca d'habitatge

1.3.1. Tipus d'habitatge

35.- Jo buscava de segona mà, que ens sortís barat de compra i que després el pogués reformar jo.

36.- Cap idea, pensa que el pis on vivim ara, va ser el primer i l'únic que vam veure, perquè el vam anar a veure, ens va interessar el preu i ens va agradar molt. Jo sabia que no podia passar de set milions i mig perquè no en tenia més. Va ser una "ganga".

37.- No, evidentment si és gran millor, però pel preu que nosaltres el buscàvem; no teníem uns mínims establerts, buscàvem un pis amb llum, agradable, que els veïns fossin bona gent. El problema que tenim és que l'edifici no té ascensor i no és gaire gran, però pel preu no pots demanar més.

1.3.2. Sistema de recerca

41.- No.

43.- Va ser a través d'un client meu.

44.- Res.

45.- Res.

51.- Sí que havíem buscat fora, la zona del Maresme, però el tema del transport era un inconvenient.

1.3.3. *Altres*

54.- Sí.

55.- La meua il·lusió és fer-me una casa, però no és per a marxar de Santa Coloma. Ho podria trobar a Santa Coloma però a preus desorbitats, per tant penso que acabaré marxant.

56.- No m'agrada, primer perquè la meua idea és marxar a fora per la tranquil·litat i Montigalà és al costat d'un centre comercial, és ple de gent; molt ben comunicat i estructurat però com diuen allò sembla un "formiguer"; i a part el preu. No ho vaig mirar perquè no m'atreia gens.

1.4. El treball / l'economia

58.- Sí.

59.- A l'any, bruts uns dos milions tres centes mil.

60.- No, va ser una situació d'estalvi.

67.- No, jo treballo a Barcelona, el que tinc molt clar és que a Barcelona no vindria a viure mai, les urbs com més lluny millor.

68.- Igual.

1.5. Altres motius

70.- No.

2. VALORACIÓ DE SANTA COLOMA I ELS SEUS BARRIS

2.1. Opinió general de Santa Coloma de Gramenet

74.- Santa Coloma ha canviat molt, dintre del malament que està, han fet coses per millorar-la i això ha estat una de les raons que m'han decidit a quedar-me, encara que queda molt per fer.

77.- Molt *maco*, és dels millors de Santa Coloma.

2.2. Integració general

78.- Sí, jo m'he criat a Santa Coloma he estudiat a Santa Coloma, els meus amics han estat sempre d'aquí, i m'he mogut molt per Santa Coloma. Un cop casat ha canviat una mica.

79.- Hi ha de tot, els laborables molt poc, ara que m'he casat sortim una mica més, a la nit anem a la plaça de la Vila, però són hores mínimes, els caps de setmana marxem fora i les vacances també.

81.- Suposo que sí, però com ara estic una mica al marge, no n'estic informat.

82.- Hi participem.

83.- Culturals no.

84.- Sí, quan es fa alguna cursa, una bicicletada sí.

85.- Sí, des que les últimes eleccions a l'alcaldia les va guanyar el partit d'ara, no m'agrada, sí queestic al dia, s'han fet moltes coses i ara estem en un punt una mica mort, sobretot en el tema de l'urbanisme.

86.- Sí que la veig propera, però has de tenir un cert interès, més si depens de la informació que et dona l'Ajuntament, que és mínima, i des de la seva pròpia visió. Després pots tenir les teves vies d'informació i contrastar els punts.

88.- Més que el canvi de domicili ha estat el canvi de vida.

2.3. L'entorn social

89.- Com qualsevol ciutat gran, falta molta educació cívica, el que he vist a Santa Coloma és que fa uns anys es va començar amb el tema de les papereres i ara fa un temps que s'ha deixat.

90.- Ho veu igual que jo.

100.- La majoria de la gent que jo conec és "maca", per mí.

101.- Santa Coloma sempre ha estat una ciutat dormitori, s'han fet molts cursos per a adults, però encara falta molt; ara he vist una diferència entre els grans i els joves, però a més de l'escola és important els pares.

102.- M'interessava molt, però ara no hiestic gaire ficat, em continua interessant sobretot l'educació cívica.

104.- No.

2.4. Seguretat / conflictivitat

106.- Qualsevol ciutat amb una quantitat d'habitants com Santa Coloma té conflictes, encara que n'hi ha menys que abans. La imatge de Santa Coloma cap a fora sempre ha estat molt dura.

108.- Sí, hi ha barris més conflictius que d'altres, com el barri del Fondo, Singuerlín, el barri Latino, pel problema de l'atur, i a nivell cultural també es nota. La meva dona també ho veu com jo, és un tema que l'hem parlat a casa.

112.- No.

113.- No.

114.- Potser el barri d'abans era una mica més conflictiu, però no, tampoc no hi hem notat molta diferència.

2.5. L'entorn urbà general

115.- A nivell urbanístic l'estructura és molt dolenta, ara s'ha de partir de la base que tenim. Hi ha barris que són un desastre, s'estan arranjant, però queda molt a fer.

116.- Va per zones, l'antiga Plaça de la Vila m'agradava molt, però si vas a barris com el de Singuerlín encara tenen problemes de carrers molt estrets.

121.- Pel centre.

123.- Sí, a la Plaça de la Vila, Pau Casals, la Torre Balldovina.

126.- A sant Adrià no, a Barcelona molt, a Barcelona a la zona del Poble Nou, i a Badalona ara menys.

128.- No, ara em moc més per Santa Coloma que abans, des que tenim el pis ara ja no sortim tant fora de Santa Coloma, passegem més per Santa Coloma.

129.- No.

2.6. L'equipament i l'entorn escolar

131.- Jo i la meva dona hem estudiat a Santa Coloma.

136.- Jo he estat a la privada i a la pública. Hí ha de tot, jo he tingut la sort d'estudiar en una escola privada bona i una pública també bona, si hagués d'escollir em quedaria amb la pública. Era bona a nivell de mestres, nois i estructura.

141.- No.

143.- No.

2.7. L'equipament mèdic

145.- Sí.

146.- El públic, però ara em canviaré perquè sí que he tingut problemes, perquè la burocràcia de la Seguretat Social és una vergonya.

149.- Jo penso que el problema no és Santa Coloma, sinó la Seguretat Social. Equipaments sí que n'hi ha, el problema és la burocràcia. Una persona que treballa no pot perdre tan de temps per a anar al metge.

2.8. L'equipament comercial

154.- Hí ha moltes i moltes botigues.

155.- Sí, hi ha de tot, uns dels millors mercats és el de Singuerlín, però la gent no va al mercat. Una cosa que ha fet molt mal a Santa Coloma ha estat la construcció del "Continent" a Montigalà.

156.- Molt i de tot.

157.- Suposo que bé, perquè és la meva dona qui compra.

163.- Al meu barri hi tinc de tot, això és una de les coses positives del nou pis. Sí que ens hi vam fixar a l'hora de comprar el pis.

2.9. Altres serveis

167.- Es va fer molta cosa a Ludoteca, el Museu nou de la Torre Balldovina, i ara el projecte de la nova biblioteca que està aturat des de fa uns mesos. A nivell de centres d'avis suposo que està bé.

2.10. Altres equipaments

172.- Les zones verdes, però el problema és que no hi ha zones per fer-les.

2.11. El transport

174.- El problema és a barris com a Singuerlín, penso que seria bo tenir una línia interurbana, algun transport petit, pels barris.

176.- Cotxe.

178.- El metro, de moment bé, però no l'agafo gaire.

180.- El problema és l'aparcament, encara que jo el tinc resolt penso que l'aparcament és un problema; al centre el problema és la zona blava, és necessària, però el que veig malament és que, al meu carrer, que és per a vianants, no deixen aparcar en totes les hores del dia, i quan realment ha de ser per a vianants com dissabtes i diumenges, deixen aparcar. El problema és horrible.

182.- Molt amb el cinturó, ara es triga 10 minuts a arribar a la Meridiana.

2.12. Relacions Santa Coloma-Barcelona

186.- Jo treballo a Barcelona, la vida que pots fer a Barcelona la trasllades a Santa Coloma. Anem a Barcelona a nivell d'oci, a veure amics.

2.13. Valoració final del canvi de residència

188.- Es positiu perquè m'he casat, i a nivell de domiciliestic més al centre, estem més ben comunicats pels transports públics i els serveis d'esbarjo. El que he notat molt és que abans no sortia i ara sí que sortim a prendre la copeta a la Plaça de la Vila.

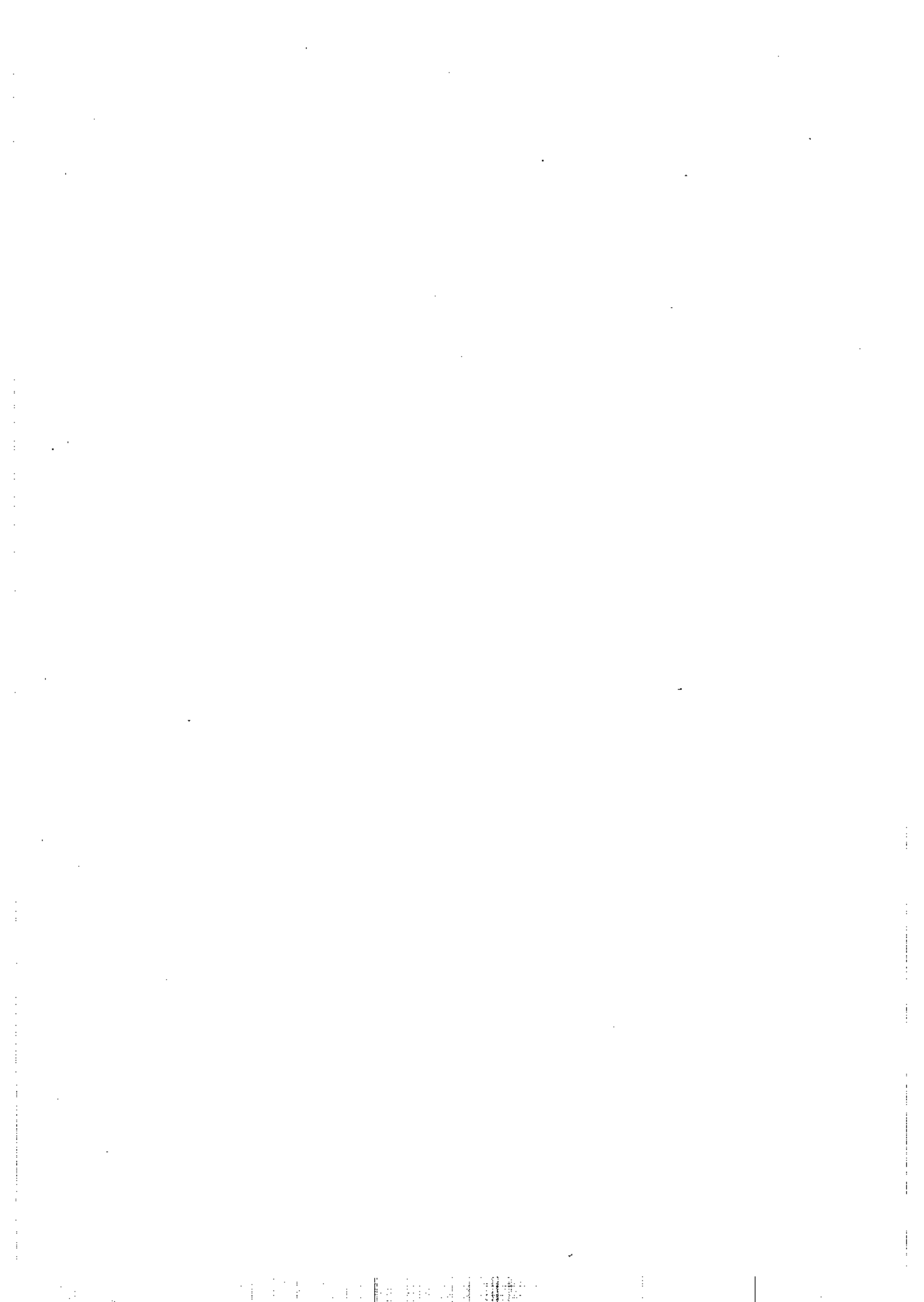

ENTREVISTA 5

Santa Coloma de Gramenet - Premià de Mar

Home adult, de formació mitjana, el seu desplaçament a Premià de Mar obeeix al desig d'un habitatge i un entorn millors, encara que va ser una mica fruit de la casualitat. Respecte a la destinació, creu que part de les expectatives no s'han acomplert. Persona compromesa a Santa Coloma, li mostra un gran apreci, tot i que és crític amb els problemes de la ciutat.

1. EL CANVI

1.1. El moviment, i motiu general del canvi.

1.- En el barrio del fondo.

2.- Sí.

4.- No.

5.- En el año 1975, contraje matrimonio. Entouces me fui a vivir a Badalona, en un barrio tocando al municipio de Santa Coloma, y en 1983 me fui a Premià.

6.- La decisión vino dada, puesto que tenía un crío de cuatro años y el barrio donde estaba viviendo no reunía condiciones adecuadas, además mis suegros se dedican a la construcción y en ese momento construían unos pisos en Premià y nos dieron facilidades.

8.- No.

9.- Fue por esta oferta, me vino dado, no lo busqué yo. Fue por lo de mis suegros y por la situación.

11.- Cuando nosotros nos fuimos era un barrio que estaba alejado del centro, estaba en la periferia casi tocando al municipio de Badalona.

12.- Fue voluntario y casual. Fuimos a Premià como podríamos haber ido a otro sitio.

1.2. La persona i l'entorn familiar

13/14.- Matrimonio y dos hijos.

15.- Actualmente me dedico al comercio, pero prácticamente hasta hace tres años estaba trabajando en una empresa industrial en Barcelona.

16.- Mi mujer está trabajando conmigo.

17.- Mis padres son emigrados de Andalucía, de Jaén.

18.- Castellano.

19.- En el trabajo generalmente hablo el castellano, aunque llevo mucho tiempo en Santa Coloma. Santa Coloma es una ciudad en la que el idioma mayoritario es el castellano.

20/21.- Teníamos un crío, y un poco después tuvimos a la niña. El cambio que hubo es el de la niña. Tomamos la decisión de tener otro crío y nos determinó el cambio.

22.- No.

23.- No.

24.- No.

1.3. Recerca d'habitatge

1.3.1. Tipus d'habitatge

30.- No, la vivienda era grande, 100 metros, similar a la que tengo ahora.

32.- Vino la oferta del piso, si nosotros hubiésemos accedido a un piso ubicado con las mismas características en que vivíamos no hubiésemos tomado la decisión de marcharnos, pero lo que pasó: la ubicación de la vivienda, a las afueras del pueblo, la zona con poca densidad de habitantes, todo lo contrario de lo que teníamos, unido a que estaba al lado del mar, la diferencia era mucha, más el precio del piso era prácticamente el mismo que aquí en aquellos tiempos, y todo eso nos hizo tomar la decisión. La decisión más que nada vino dada por la ubicación, ya que las características de la vivienda eran muy similares: tamaño, antigüedad, etc...

35.- 100 metros cuadrados.

36.- Nuevo.

1.3.2. Sistema de recerca

38.- Mi suegro.

40/41.- Con los amigos.

42.- No.

43.- No.

45.- No, era de renta libre, prácticamente fue cambiar el dinero.

1.3.3. Altres

52.- Propia.

53.- Sí.

54.- Pensarlo seriamente no, a veces se habla, nos gustaría una casa individual, pareada no.

55.- Sí.

56.- La verdad, diré lo que siempre le he dicho a todo el mundo: no está mal, son pisos que tienen mala fama, de estructura de hormigón y todo lo demás es prefabricado lo que no significa que sea malo, lo que pasa es que no están acostumbrados a este tipo de construcción. Ventajas: sales un poco de la aglomeración, zona nueva, calles anchas, y en cuanto a los precios, son los del mercado y hay de todo un poco.

1.4. El treball / l'economia

57.- Sí, pero con muchos problemas ahora, como comerciante.

58.- Ahora es muy difícil de medir, antes unos tres millones, tres millones y medio.

59.- No.

66.- No es ningún problema, me he alejado. De hecho antes de que hicieran el Cinturón tardaba menos de Premià a Pueblo Nuevo que desde Santa Coloma a Pueblo Nuevo, hablo de antes.

67-68.- No, no ha significado ningún problema, quitando los meses de verano suelo tardar 20-25 minutos.

1.5. Altres motius

69.- No.

2. COMPARACIÓ ENTRE SANTA COLOMA I EL MUNICIPI DE DESTÍ

2.1. Opinió general dels dos municipis

73.- Es una ciudad a la que quiero mucho, aunque tiene bastante mala fama. Mucha gente que se va de Santa Coloma procura evitar comentar que ha vivido en Santa Coloma.

74.- Premià no me gusta, me parece igual de malo o más que Santa Coloma. Es un municipio que no ha cambiado nada en doce años, no tiene ningún tipo de infraestructura, la gente no tiene donde ir a pasear, lo único que tiene es el mar, si tengo que llevar a mi crío al parque tengo que desplazarme, por ejemplo, a Vilassar. Premià es una ciudad tan sucia como Santa Coloma.

75.- No, fue una sorpresa, como de hecho el cambio me vino dado, mi gran sorpresa es que Premià en estos años no ha cambiado nada.

2.2. Integració general

76.- Sí, participé en todo el movimiento vecinal de los años setenta, fui presidente de una asociación.

77.- Los fines de semana solíamos salir, trabajaba en Pueblo Nuevo y llegaba sobre las seis e iba a la Asociación de Vecinos, fue en los años setenta, antes de casarme.

78.- De tipo social, esencialmente.

79.- Muy importante.

80.- Yo participé con la Asociación de Vecinos en la primera Festa Major que se hizo en Santa Coloma. Posteriormente no, porque lo dejé por el movimiento sindical.

81.- No.

82.- Como organizador no, pero para mí es sagrada la Festa Major de Santa Coloma, y continuo yendo, porque para mí es mi pueblo y aprovecho para ver a todos mis amigos.

83-84.- No participaba intensamente, pero a través de los partidos políticos.

85.- Normal, aunque tiene sus problemas como en todos sitios.

86.- En Premià no me encuentro integrado en absoluto por una razón: porque ahora prácticamente estoy todo el tiempo en Santa Coloma.

2.3. L'entorn social

88.- La gente de Santa Coloma es gente humilde.

89.- No, los críos no.

90.- Sí.

91.- Cuando hablo de vecinos no me refiero a vecinos en el sentido físico, y he tenido un trato normal.

93.- No porque en ese momento había otros problemas, con Premià la verdad es que no hay mucha diferencia, es muy similar.

95.- No.

96.- No.

2.4. Seguretat / conflictivitat

98.- No lo es.

99.- No más que otras ciudades de las mismas características. El problema viene dado porque en poco espacio vive mucha gente, en proporción al número de habitantes no hay menos conflictividad en Premià que aquí.

100.- El mayor, que tiene 16 años, piensa que en Santa Coloma hay muchos "quillos", como dicen ellos.

101.- Donde yo vivía, en la zona del Fondo, es de los barrios más del centro; la zona de los arrabales sería de los peores, la zona más céntrica sería la mejor para vivir.

102.- Si en vez de vivir en la zona cerca de Badalona me hubiese tocado ir a vivir en la zona de Singuerlín, pues igual no me hubiese ido.

2.5. L'entorn urbà general

106.- Hay mucha gente, muchos coches, muy sucio, ha cambiado mucho, está bastante bien, pero...

107.- Es una ciudad fea.

108.- Con el tipo de gente yo me encontraba cómodo. Urbanísticamente era una porquería, pero a mí Santa Coloma me gustaba y me sigue gustando.

109.- El río.

110.- Yo, es que no he faltado. Sí, ahora está muy bien comunicada.

112.- Prácticamente el barrio.

113.- Al Arrabal.

114.- No había, de hecho.

117.- Podíamos ir a Barcelona, sobre todo los fines de semana.

119.- Sí.

2.6. L'equipament i l'entorn escolar

121.- Yo y mi mujer sí.

122.- Fui a una escuela técnica, lo que era en aquellos tiempos.

124.- A pie.

121.- Los niños fueron a la guardería, el mayor sí, el pequeño no.

132.- Yo creo que actualmente muy bien, hay escuelas públicas estupendas, yo creo que bien.

133.- No.

2.7. L'equipament mèdic

135.- No, porque prácticamente no los hemos utilizado.

137.- Médico de cabecera para el típico resfriado.

139.- La asistencia, en general bien, a lo mejor haría falta un hospital.

140.- Cuando teníamos algún tipo de problema o urgencia acudíamos al hospital e incluso a los especialistas de Badalona.

142.- No.

2.8. L'equipament comercial

144.- Están mal.

145.- Hay un mercado que está bien, el de Singuerlín no lo conozco, en general el mercado es malo.

146.- Actualmente la cosa ha cambiado, hay bastante oferta.

147.- Creo que es más barato que en el contorno.

148.- La calidad más bien normal.

149.- A comprar no, a mi no me gusta ir a comprar al Corte Inglés, aunque alguna vez he ido, prefiero ir a las tiendas.

150.- Continuo comprando aquí.

153.- No.

2.9. Altres serveis

155.- Está bien.

156.- No.

2.10. Altres equipaments

158/159.- Donde peor está, no tiene una biblioteca en condiciones.

160.- No, porque me dedico al comercio.

161.- Sí, y sigue siendo un problema, a nivel bibliotecas, centros deportivos...

162.- Deporte se practica mucho, pero todavía es un problema.

2.11. El transport

163.- Si no es el coche, el autobús, y ahora de hecho el metro, si tengo que ir al centro, al Portal de l'Àngel, normalmente, voy en metro.

166.- Ha cambiado mucho, esencialmente por lo del metro.

168.- Cuando nos marchamos todavía no estaba la primera parada de metro: el problema era que todo el mundo utilizaba los coches privados o el autobús, y esto dificultaba la circulación.

170.- Aunque ahora ha mejorado mucho, uno de los problemas principales es con relación al coche, el aparcamiento.

171.- En este aspecto creo que ha cambiado cien por cien, el cambio lo valoro muy positivo.

172.- No, porque yo hago vida en Santa Coloma.

2.12. Relacions Santa Coloma-Barcelona

174.- Cuando íbamos a tomar algo, al cine, pero prácticamente era por las tardes.

175.- A ver a los amigos que tenemos.

2.13. Relacions anteriors amb el municipi actual

176.- No.

2.14. Relacions actuals amb Santa Coloma

178.- Relaciones determinadas por el trabajo, porque los amigos más íntimos son de Barcelona.

2.15.. Valoració final del canvi de residència

179.- De positivo, encuentro que en la zona donde vivo hay más espacio, es más abierta. Y eso es lo que buscábamos, más que para mi, para mi hijo. Porque repito que la casa está enfrente del mar y en un barrio alejado del centro. Y es que el mar es una maravilla.

(*).- y más que nada era salir del agobio de Santa Coloma, porque los chicos no se pueden mover, y sobre todo en nuestro barrio, siempre andabas por en medio de la calle.

Además, aunque yo fui el primero en venir, después han venido tres o cuatro parejas de amigos, y ahora los amigos íntimos los tengo en Premià, y esto también cuenta.

Pero por otra parte, yo encuentro negativo que Premià no tiene equipamientos, ni parques, y está sucio. Creo que en esto no cambiaría muchos barrios de Santa Coloma por Premià, porque están mejor. En todos los años que llevamos viviendo no se ha hecho casi nada.

Bien, no se si habré sido muy objetivo, porque yo quiero mucho a Santa Coloma.

ENTREVISTA 6

Santa Coloma de Gramenet - Badalona

Dona adulta, de formació mitjana, dedicada al comerç a Santa Coloma i amb família. La raó del canvi va ser el desig d'habitatge familiar en un entorn menys congestionat, que ella hauria desitjat trobar a Santa Coloma, on continua fent tota la seva vida.

1. EL CANVI

1.1. El moviment, i motiu general del canvi

1.- Al centre.

2.- Sí, vaig néixer aquí.

4.- No, mai. Bé, si és veritat que vaig viure en un altre lloc: quan em vaig casar vaig anar a viure a laavinguda Santa Coloma, però que també és aquí al centre. I aleshores vaig anar a viure a Badalona.

5.- A l'any 79.

6.- Doncs perquè aquí no hi havia res. Volia una casa que tingués jardí, que estigués bé, i aquí no podia trobar-la, no hi havia res.

8.- Sí, feia temps que buscàvem si a Santa Coloma podíem trobar alguna cosa, però com que no la vam trobar... Jo preferia Santa Coloma, la veritat.

10.- Perquè era el més a prop del treball i el que més em va agradar.

11.- Estic al Pomar Alt, a *Badalona*.

12.- No, va ser voluntari, ens va agradar, vam mirar coses i vam anar cap allà. Vam comprar primer el terreny i després ens vam fer la casa.

1.2. La persona, l'entorn familiar, els amics

13.- Sí, som família.

14.- Som tres, el meu marit, el meu fill i jo.

15.- Comerciant.

16.- El meu marit estava a l'atur, era director de banc, després estava portant empreses i ara porta una empresa. El meu fill estudia, està fent la carrera d'hosteleria i hospedatge.

17.- No, no són ben bé d'aquí, són els dos de Cartagena, de Múrcia.

18.- En català.

19.- La majoria en català, també hi ha castellans però la majoria aquí al centre en català.

20.- Sí, els tres.

21.- No, no hi ha hagut cap canvi.

28.- No, personal no, que teníem ganes d'anar cap allà.

1.3. Recerca d'habitatge

1.3.1. Tipus d'habitatge

32.- Un terreny, i fer la casa que nosaltres volem.

33.- De construcció pròpia, dissenyada com nosaltres volem.

37.- Volia sobretot viure tranquil·la i viure al camp que és el que més m'agrada. *Una casa que, sobretot, tingués jardí, i que estiguéssim al camp, res més, és el que més m'agradava.* La resta, com totes les cases, agafes el que t'agrada...

1.3.2. Sistemes de recerca

39.- No, no va ser difícil trobar el terreny.

Nosaltres vam anar mirant i vam trobar on més ens agradava, més a prop del treball,...

42.- No, no vam consultar agències.

44.- No, res.

48.- Vam preguntar a uns veïns del costat que s'estaven fent les cases, era una urbanització en la qual vas a buscar un senyor que es el que es dedicava a vendre i tenia una caseta d'informació i aleshores vam anar a buscar un terreny,...

1.3.3. Altres

52.- Propi.

53.- Sí, molt.

54.- No.

55.- Sí, clar. Diuen que està bé, jo no sé res més, no he anat a mirar-ho. Conec gent que viu allà que m'han dit que està bé, estan contents.

1.4. El treball / l'economia

57.- Sí, sempre l'he tingut, ve dels meus pares.

58.-No tinc ni idea.

59.- No.

67.- Al principi potser era una mica més lluny, perquè s'havia de passar pel centre de Badalona, però des de que han fet el Cinturó és una meravella, en set minuts estic de porta a porta.

1.5. Altres motius

71.- El nano també anava a Badalona al Col·legi. Quan vam canviar encara anava a Santa Coloma però en un any o dos havia d'anar cap a Badalona, i ho vam tenir en compte.

2. COMPARACIÓ ENTRE SANTA COLOMA I EL MUNICIPI DE DESTÍ

2.1. Opinió general dels dos municipis

73.- Jo soc de Santa Coloma, m'agrada Santa Coloma, però està molt mal feta, i ara volem arreglar-ho dins del que podem, però no es pot fer gaire més, Santa Coloma està molt mal fet. És una pena perquè podria ser molt "maca", era un poblet i podríem haver fet meravelles aquí. Jo he nascut i l'he vist canviar molt.

74.- Badalona és millor que Santa Coloma en el sentit que està més,...., té de tot, és molt més antiga, té moltes més arrels, és més gran, més ciutat abans que això,...., és una pena perquè Santa Coloma....

75.- Sí, ja la coneixia. La perspectiva que tenia no ha canviat res en absolut.

2.2. Integració general

76.- La meua vida segueix estant totalment integrada a Santa Coloma, allà només hi vaig a dormir.

77.- A Santa Coloma estem de dilluns a dissabte cada dia, totes les hores, només me'n vaig a l'hora de dinar de vegades i d'altres ja em quedo a Santa Coloma, i sinó, només a dormir. El diumenge me'l passo allà tot el dia. El diumenge no sortim.

78.- Estic integrada al comerç, sempre que s'han fet coses dels comerciants sí, sempre hi he estat.

80.- Sí, però fa molts anys, últimament no.

81.- A la romeria de St Jeroni no hi he anat mai.

82.- Sí, tot el que fan els comerciants, per exemple la Nit dels esportistes, a tot això sí que hi vaig, a tot el de Santa Coloma m'agrada ser-hi.

Jo penso que falten moltes coses però, tot i això, últimament se n'estan fent moltes, ha canviat molt Santa Coloma amb això.

83.- No, jo soc anti-política.

86.- Sí, jo continuo fent la meua vida a Santa Coloma, jo soc de Santa Coloma, em tira Santa Coloma.

87.- No, ha estat per l'habitatge, "ojalà" hagués pogut fer-ho aquí, però no es va poder fer.

2.3. L'entorn social

88.- Jo penso que no és tan baixa com diu la gent. Penso que és una gent com la de Badalona, els barris són d'una manera, són gent que ha vingut de fora, el centre és més dels del poble, encara que Santa Coloma, com t'he dit abans, és més jove en aquest sentit, no té tantes arrels de gent tan antiga però jo trobo que està igual.

89.- El meu fill no viu a Santa Coloma, no ha fet vida a Santa Coloma mai, sempre ha fet vida a Badalona, des de sempre, tota la vida. El meu home no te contacte amb res de Santa Coloma, tots els seus contactes son més de Badalona. El meu fill no s'ha educat aquí, s'ha educat allà, sempre ha estat a fora.

90.- D'aquí sí, he nascut aquí, em coneix tothom, soc famosa.

92.- Mí, no és gaire alt però tampoc tan baix com diuen.

94.- En aquell barri el nivell és més alt, de Badalona no et puc parlar però en aquell barri hi ha gent amb més carrera, més estudis, es diferent, hi ha de tot, hi ha comerciants, però sí, la majoria sí.

95.- No, la qüestió de la llengua no ha estat mai un problema.

96.- No, no ha estat motiu de canvi.

97.- No m'afecta.

2.4. Seguretat / conflictivitat

98.- Sí. Això gairebé és com si li haguessin posat una medalleta i diguéssim Santa Coloma és tal i qual, i no és cert. Santa Coloma per a mi és molt tranquil·la i molt bé.

99.- No, no gens ni mica, tot el contrari.

100.- Sí, pensen igual.

101.- No, no gaire.

102.- Sí aquest és el millor.

103.- No.

104.- No.

2.5. L'entorn urbà general

106.- Fatal.

107.- Es lletja, el que passa és que últimament la volem posar una mica maca, però clar en el que es pot, perquè no es pot massa.

108.- La Plaça de l'Ajuntament m'agrada molt, però m'agrada més la vella.

109.- Jo penso que és aquell barri de dalt la muntanya que va fer mal bé, aquelles cases pintades, Oliveres, que donen mala imatge per la gent de fora.

110.- Molt.

111.- No, per mi no, no la trobo millor ara que quan no hi havia res casi, penso que era molt més maca aleshores. Ara potser és més maca que quan vaig marxar, s'està recuperant alguna cosa, però és difícil.

112.- El centre.

113.- A les Oliveres no havia anat mai, i ara últimament vaig anar una vegada per pujar alguna cosa concreta.

114.- Sí, sempre els he utilitzat molt. La plaça de la Vila per anar a ballar sardanes o per anar a estar un rato. A mi m'agrada molt.

117.- No. Més Barcelona abans, quan aquí no hi havia gairebé res havien d'anar cap a fora, t'estic parlant de fa molts anys, perquè els meus pares tenien una espardeyeria i anaven a comprar els meus pares, o la meua mare, o anava jo. També al cine de vegades.

118.- Relativament poc.

119.- No estèticament però sí, sí, perquè aquí no trobàvem el que volíem.

2.6. L'equipament i l'entorn escolar

121.- Sí.

122.- Privada.

123.- El meu fill ha anat a Badalona, pel centre de Badalona.

132.- Avui no les conec del tot, diuen que hi han algunes més però penso que falten moltes.

Pel meu fill, en aquell moment, no hi havia res. És que no hi havien col·legis suficients, hi havien quatre només, no hi havien per poder-li portar. Ara potser sí que hi han, però no ho se, no ho conec.

133.- No, no va influir en el canvi. Perquè d'aquí a Badalona és un moment i de casa meva a Badalona és el mateix, jo visc a la muntanya i em costa el mateix des de Santa Coloma portar el nen al col·legi que des de casa meva a Badalona portar-li al col·legi, això no era cap problema.

2.7. L'equipament mèdic

135.- Sí, perquè jo tenia on vivia. El metge meu estava a baix meu, es a dir vivia al mateix pis.

137.- Era de la seguretat social. Com estava a baix de casa meva no he anat mai al ambulatori.

Quan vaig marxar vaig seguir amb aquell senyor.

139.- Penso que aleshores no hi havia suficients, ara hi han molts. Crec que han millorat.

140.- D'especialistes no hi havia res.

A Badalona no hi vaig. Faig servir l'hospital general de Sant Cugat.

142.- No, no va influir en el canvi.

2.8. L'equipament comercial

144.- Sí, penso que hi ha de tot.

145.- Molt bé, potser molta gent ve cap aquí. Sí, de fora, perquè tenim uns supermercats molt grans, abans venia molta gent de Badalona,...

146.- Les especialitzades hi havien menys, ara hi han més, moltes més.

147.- Els preus estan bé. Les cases especialitzades son igual aquí que en un altre lloc.

148.- La qualitat igual, la mateixa, està bé, hi ha de tot en aquests moments, hi ha baixa i alta.

149.- Sí, anys molt endarrera anàvem molt al carrer del mar, [a Badalona] perquè havia de tot i bo.

150.- Badalona sempre és millor, hi ha més quantitat de bo, hi ha més quantitat de tot, és una pena però és millor.

151.- Sí, també anàvem a Barcelona però menys. Perquè, no ho sé, no és per la distància. A Barcelona hi vas, tothom, de tot arreu, però menys.

2.9. Altres serveis

155.- A Santa Coloma hi ha tant o més que en qualsevol puesto.

157.- Gens, tot ho faig a Santa Coloma.

2.10. Altres equipaments

158.- Els de Badalona no els faig servir. Els de Santa Coloma estan bé, d'esports,... tenim de tot, bé penso que Santa Coloma poc a poc es farà amb tot, ara sempre en falten.

160.- D'equipaments poc. La veritat és que quan era petita no hi havia res i ara no tinc temps.

2.11. El transport

163.- A peu.

164.- En cotxe.

166.- Estava bé, pot ser ara està millor,... bé, quan encara no estava el metro no era tan bo.

168.- Sí, ha millorat, amb el metro molt i ara cada vegada més.

169.- Amb el cotxe Santa Coloma és complicat. Ultimament està molt millor, han fet les vies més,... d'una altra manera, des de que han fet les sortides, les entrades ha canviat total. El cinturó l'utilitzo cada dia, per mi és el millor i per anar a Barcelona també.

170.- L'aparcament últimament amb les zones aquestes blaves jo penso que han fet molt bé. I els pàrquings nous també, molt.

172.- No, no va influir. Aquí tenia aparcament i allà també.

2.12. Relacions Santa Coloma-Barcelona

174.- No, segueix sent la mateixa. La relació amb Barcelona era anar al cine, anar a comprar algo i coses molt concretes,... De família i amics no, l'ambient el tenim més aquí.

Relacions a Badalona no en tenim cap.

2.13. Relacions anteriors amb el municipi actual/2.14. Relacions actuals amb Santa Coloma

178.- El mateix, continuo treballant a Santa Coloma i fent tota la vida a Santa Coloma.

2.15.. Valoració final del canvi de residència

179.- Penso que ha valgut la pena perquè estem on nosaltres volíem, l'ambient és molt més tranquil, encara que a Santa Coloma s'està molt bé i és una pena que no ho tinguem aquí, però més que res és el poder estar en una casa sense ningú, al mig del bosc, és el que valoro, la tranquil·litat,... Si a Santa Coloma hi ha més soroll perquè clar, és un poble, no és una urbanització, però és normal, és molt diferent. Per viure m'agrada més on visc jo, si a Santa Coloma s'hagués fet per allà a dalt on està la clínica mental, tot allò amb cases que estiguessin bé, era el que em feia il·lusió, però no podia ser.

ENTREVISTA 7

Santa Coloma de Gramenet - Santa Coloma de Gramenet

Jove amb titulació mitjana, però nivell cultural superior, ocupat en la indústria alimentària i amb família. Compromès amb Santa Coloma, el canvi de barri el va fer per a millorar d'habitatge i d'entorn, en el moment que ha tingut una filla.

1. EL CANVI

1.1. El moviment, i motiu general del canvi

1.- Vivia a Santa Rosa, tocant al Raval pràcticament.

2.- No, m'hi he estat els últims cinc anys.

4.- D'infantesa havia viscut al barri del Centre, al costat de l'Església major, per tant, en un barri molt tranquil, molt residencial. Després he marxat d'aquest i araestic un altre cop en el barri Centre.

5.- L'any 1993.

6/7.- Nosaltres al cap d'un cert temps de ser al barri teníem clar que volíem trobar una vivenda en millors condicions, per tant, vam estar un temps buscant, i el fet de tenir una criatura doncs t'hi empeny eucara amb més motius.

8.- Uns tres anys.

9.- Perquè ens hi trobem bé, perquè totes les coneixences són de Santa Coloma, perquè a la infantesa vaig fer un cert arrelament a Santa Coloma i perquè som una família que sempre hem participat en el teixit social de Santa Coloma, m'hi sento molt identificat.

10.- He canviat.

12.- Perquè tenia promesa, ens volíem establir pel nostre compte i vam anar a parar a un barri on el pis era molt barat i ens hem canviat de barri per les condicions de l'habitatge i perquè és un entorn més tranquil.

13.- Perquè té tots els serveis a la vora, perquè per aquí hi he corregut fins els divuit anys sempre, tenim les nostres amistats, els pares.

14.- Voluntari, però motivat pel fet de tenir la criatura, i de poder sortir al carrer...

1.2. La persona i l'entorn familiar

16.- Som el pare, la mare i la nena.

17.- Treballo i soc responsable d'una indústria càrnica.

18.- Encara fa de mestressa de casa, el mes que ve treballarà.

19.- El meu pare és d'Osca i la meva mare és del barri de Sants.

20.- A casa el català, cent per cent.

21.- 50% català, 50% castellà.

22.- Erem els tres.

23.- No.

24.- Si, el fet de tenir una criatura et planteja unes altres condicions per viure.

25.- No.

26.- No.

27.- No, ella és del Fondo.

29.- En el meu cas particular no, però sí que són més a la vora ara.

30.- Sí, distància amb la família, i l'haver viscut en una planta baixa en l'infantesa fa que no et sentis engabiat com un ocellot.

1.3. Recerca d'habitatge

1.3.1. Tipus d'habitatge

32.- Sí, motiu important.

34.- Indiferent.

36.- Sempre de compra, mai de protecció oficial, això claríssim, i de 10-14 milions.

37.- 100 metres quadrats. Quatre habitacions.

38.- Igual.

39.- L'amplitud d'espai, el bany que t'hi puguis moure, el pati.

1.3.2. Sistema de recerca

40-41.- Va ser difícil, era la vegada 35 o 36 i va ser de casualitat.

42.- No, va ser buscar diaris, agències, telèfons....

47.- No.

48.- No.

50.- Un paperet molt petit enganxat en una granja, que va veure la meua mare de casualitat.

51.- Sempre a Santa Coloma i excepcionalment a Alella, i a Tiana.

52.- Perquè t'hi trobes bé, la família, l'entorn...

1.3.3. Altres

53.- Era propi.

54.- Plenament satisfets.

55.- Difícilment.

56.- Sí, em consta i era quan estava buscant pis.

57.- Un desastre absolut, és com les cases barates, però en versió cara, són uns pisos mal parits, prefabricats, pensats per fer-los de pressa, ajuden poc a que la gent es relacioni i el que es demana pel que es dona és un desastre absolut, és una punyalada tramera.

1.4. El treball / l'economia

58.- Si fins al mes que ve, i aleshores soc autònom i comencem una història nova. Treballo en una indústria càrnica. La meua dona ha treballat de moltes coses i quan ha tingut la nena fa de mestressa de casa i és molt d'agrar.

59.- 260.000 cada mes.

60.- No.

1.5. Altres motius

70.- No, ha empitjorat notablement ara.

72.- No.

2. VALORACIÓ DE SANTA COLOMA I ELS SEUS BARRIS

2.1. Opinió general de Santa Coloma de Gramenet

74.- És una ciutat apassionant, té molts contrastos.

75.- El conec poc, té una gran oferta d'equipaments [*parla del barri actual*], cultural, però l'estructura de carrers és difícil de lligams.

2.2. Integració general

76.- Super desestructurat, penjat a dalt de la muntanya, mal parit, amb una important immigració castellano-parlant, i per tant té un altre tipus de modus cultural de vida.

78.- Ho vam fer durant molt de temps, en aquests moments m'he "jubilat" de diverses coses.

79.- En els últims tres anys pràcticament no, surto d'aquí a les cinc del matí i torno pràcticament a les vuit o les nou del vespre. Els caps de setmana, no tots, i faig molt poques vacances.

80.- En aquests moments mantenim el ser socis de la cooperativa "la Colmena" i uns certs vincles amb l'Església Major i amb entitats que hi hem participat tots dos: la colla de diables, la colla de grallers, el grup de teatre, l'esplai, el centre excursionista.

81.- Trobo a faltar entitats sense afany de lucre de l'estil que sigui, amics de la muntanya, amics de la videoconsola,...

82.- Sí, excepte els dos últims anys, activament.

83.- Mai, ni en pintura.

84.- Si, des de la flama del Canigó, a les xerrades que munta l'Aula de Cultura Oriol...

85.- Bastant intensament. A nivell polític, amb un partit, he tingut responsabilitats a tot nivell, i per tant m'interessa profundament.

87.- És un desastre, i això que governen els tres partits més importants: es fa una política oficialista i burocràtica que s'aparta de la realitat. Són dos llenguatges diferents.

88.- Bastant, hem retrobat a molta gent i hem iniciat relacions, i ha estat molt positiu.

2.3. L'entorn social

89.- En general, fa falta inversió en creixement personal, i no parlo de saber d'història, sino en quant a instrumentació per poder anar per la vida i ens falta un profund canvi en el model educatiu, que crea "hijos de carne de cañón, de padres de carne de cañón".

90.- El mateix.

91.- A nivell veïnal no, però si a nivell d'esplais, la parròquia d'aquell barri.

93.- Era gent amb un nivell molt baix, un entorn social molt desestructurat, la informació de l'Ajuntament arribava en comptagotes, i un barri totalment "obrero dormitorio" que en diuen, no ha canviat, porta deu anys d'endarreriment respecte als altres.

94.- Tremendament. Vam muntar un esplai com una alternativa per donar coses diferents a les que s'estaven fent en aquell moment al barri.

95.- Tenim de tot, gent molt ben situada, gent modesta, el nivell mig és més alt.

96.- No, la llengua mai no és un obstacle en les relacions. El que passa és que sempre havies de fer l'esforç de parlar en l'altra llengua, i en canvi aquí hi ha més de tot.

97.- Si.

98.- Molt bé.

2.4. Seguretat / conflictivitat

105-106.- Per a la gent que hi som, és una ciutat tranquil·la, super-agradable per passejar, no té tantes dificultats com sembla des de fora, el que no significa que en aquests moments tingui perills importants: hi ha un tipus de població que és d'alt risc de quedar-se en el llindar de la pobresa, de la delinqüència, que fan difícil el futur a mig termini.

107.- Absolutament tranquil, no s'ha preocupat mai per si és clar o fosc.

108.- No hi ha res especial.

109.- Categòricament, en el tema de seguretat, era indiferent, potser en aquest, com que està al costat de la plaça de L'Ajuntament, els divendres hi ha més soroll, borratxeres perquè la gent surt "de ferra", però no es cap mena de conflictivitat de seguretat.

112.- No. Fa molts anys em van atracar a la cantonada d'aquí al costat i el vaig convidar a un entrepà.

113.- En certa manera sí, en quant a les perspectives que teníem allí, i algun tipus de gent que ho tenia molt difícil i que robaven normalment... i t'ho planteja, no tant per tu, però pels que et segueixen, parlo de la nena.

114.- En quant a seguretat, o tranquil·litat, indiferent.

2.5. L'entorn urbà general

115.- No tant desagradable com sembla, però li queda molt de camí. En aquests moments tenim zones molt agradables. El problema és que son unes petites illes de Santa Coloma que resulten molt agradables, però hi ha barris desastrosos: verticalitat, difícil accés, difícil aparcament, no pots passar amb el carret de la nena pel mig de no sé què, la compra.

116.- Te l'estimes, deu ser lletja pels demés i molt "maca" per a tu.

117.- Tenim una església extraordinària, tenim carrers antics de poble d'aquells de Mollerussa al cantó esquerra que encara hi són, tenim grans transformacions urbanístiques que són d'admirar, el cantó de Singuerlín i edificis molt bonics.

118.- La brutícia, sembla París al segle XVII.

119.- Moltíssim.

120.- És molt recent però la resposta és fàcil, on no es passa gana ja és bo encara que es mengi pa dur; en una ciutat que quasi bé no tenia cap mena d'equipament, estructura o pensament urbanístic, el posar els carrers és bo, el fer no sé què és bo, ara és quan es comença a tenir dificultats per fer coses millor. Aquest barri és millor que l'altre barri on estava.

121.- Habitualment trepitjo mitja Santa Coloma, vol dir des del cantó de Singuerlín que hi tinc la meva germana, però en el tros de baix; ma mare està a la part alta del Nord, i mon germà està al Llatí tocant al Fondo, la meva sogra està al Fondo... Potser el que menys toco són els quatre punts de la perifèria-perifèria.

122.- Can Franquesa, excepte els dies que hi va haver els estels al cel, el Cementiri Vell, la Riera Alta i l'extrem del Barri Llatí que toca a Montigalà.

123/124.- Els dos parcs que hi ha amb tobogans al cantó de l'Ajuntament, la Plaça de la Vila mateix, tot el carrer Sant Carles, el Parc Europa: el que és accessible a uns deu minuts o un quart d'hora des de casa.

125.- Es cuiden poc, no tenen el manteniment que haurien de tenir, la gent no és cívica com hauria de ser, i el mobiliari del parc és un desastre absolut: mal pintat, rovellat, es pensa poc en els avis... Queda molt per aprendre per part de la gent.

126.- Per feina, a Badalona-frontera amb Sant Adrià, i per lleure podem anar arreu.

127.- No, ara portem vida austera, canvi de pis.

128.- No, ara utilitzem molt més els espais públics perquè estan molt més ben condicionats.

129.- Si.

130.- Bé.

2.6. L'equipament i l'entorn escolar

131.- E.G.B. tots dos a Santa Coloma, ella ha fet F.P. a Santa Coloma; jo el B.U.P. l'he fet als salesians de Sarrià i el C.O.U. als gabrielistes de Sant Adrià de Besòs, i després a la universitat fins que ho vaig deixar. El problema és trobar una escola per a la nena: hi ha 36 escoles públiques, no sé si són bones o dolentes; n'hi ha dues que tenen fama de que l'equip de mestres està motivat, la resta és un desastre absolut: pel propi equip i pel mobiliari que hi ha, i pel que es transmet de valors afegits. I quan vas a escoles privades, a part dels "robapeles", hi ha diverses escoles privades que se'n surten amb prou feines i que no donen gaires garanties: quan s'acaba l'E.G.B. s'ha acabat. Pensem seriosament anar a Barcelona a buscar una escola.

138.- Els nois moltes bronques, bufetades dels pares, no se'ls facilita que estudiïn...

139.- Els mestres són majorment d'aquells de l'època "progre", i molts ara passen de tot. Hi ha equips de mestres molt disgregats a Santa Coloma, amb poca motivació. Hi ha excepcions, com els que estan recuperant la Serra de Puig Castellar, però en general...

140.- Notable millora en quant a edificis, són molt lletjos, els recursos són insuficients i tot el tema de la llengua depèn de la voluntat dels mestres.

141.- No.

142.- Quantitat potser sí, qualitat zero.

143.- No.

2.7. L'equipament mèdic

145.- Si, quan tens una urgència te'n vas a Can Ruti o a l'Esperit Sant.

147.- Fem servir el metge de la Seguretat Social, tot i que el fem servir molt poques vegades, i el pediatra a part.

149.- Si, ha millorat molt, molt en quant a equipaments però l'atenció és un desastre, i no sempre el metge que hi ha al davant té ganes, però ha millorat molt.

150.- Molta gent. La meva dona considera que té una molt bona pediatra que és de la Seguretat Social, després la porta a un altre, però això és a part.

151.- Depèn, n'hi ha alguns que són bons, altres són uns "patates" i els privats són una forma de treure diners espantosa, això em sembla a mi.

152.- No.

153.- Globalment bé, té un mercat, l'ambulatori i tot força a prop.

2.8. L'equipament comercial

154-155.- Els mercats ho tenen difícil, en el tema de les botigues no tenen tot el que voldries, però hi ha coses molt barates. Però hi ha moltes botigues que és impossible que aguantin.

157-158.- Hi ha de tot.

156.- Pots trobar qualsevol cosa a un cert nivell.

159.- Alimentació es procura per aquí a la vora, i de tant en tant es va a un "Pryca" o a un "Continent". Pel que fa a la roba, la majoria es compra aquí i alguna vegada hem sortit a buscar-la a fora. I altres coses, depèn.

161/162.- Si, depèn.

163.- Hi ha de tot el que hi ha d'haver.

164.- Difícil, faltaven cosetes.

165.- No. Suposo que la meva dona hi ha trobat millores.

166.- Positivament, és com passar del Carmel a Passeig de Gràcia.

2.9. Altres serveis

167.- Estem saturats d'oficines, hi ha tot el raonable.

2.10. Altres equipaments

170.- A Santa Coloma falten biblioteques públiques i falta hàbit d'utilitzar la biblioteca pública. Mercats n'hi ha tres, suficients, i van de capa caiguda. Ofertes lúdiques: és una bajanada intentar fer la competència a Barcelona. Mantenir sales d'exposicions a Santa Coloma quan estem a deu minuts de Barcelona és una bogeria, quan hi ha molta gent al llindar de la pobresa.

171.- Els casals, centres parroquials, entitats sense afany de lucre: la Colmena, Can Diablers, Centre Excursionista,...

172.- Si, falta biblioteca. La biblioteca ha de donar cultura, que és per demà.

173.- Tindrem la biblioteca quan estigui feta, molt a prop d'aquí, tenim una bona sala d'exposicions, el Casal de Joves, l'Àrea Cultural Oriol que és molt activa,...

2.11. El transport

174.- Caminant per dins de Santa Coloma -de punta a punta hi ha mitja hora caminant-, i de tant en tant el cotxe.

175.- A Badalona amb cotxe, encara que últimament en autobús perquè tinc la parada aquí a la vora.

176.- Per anar al treball em venen a buscar a casa i la meva dona, depèn, cotxe, metro.

177.- En aquests moments, satisfactori.

178.- Més el metro.

179.- El metro, com a mínim hi ha una espina dorsal a Santa Coloma.

180/181.- Falta aparcament, i també educació viària.

182.- Sí, s'han esforçat.

183.- Igual.

184.- No.

185.- No és un motiu de canvi, però t'ho trobes donat.

2.12. Relacions Santa Coloma-Barcelona

186.- Al teatre, cinema, lleure i consum cultural, veure família, molts amics.

187.- És un canvi extraordinari i anormal per Santa Coloma.



ENTREVISTA 8
Barcelona - Santa Coloma de Gramenet

L'entrevistat és un home adult, de formació superior, i ocupat en un medi de comunicació local de Santa Coloma. En el canvi es barregen diferents factors: buscar un bon habitatge familiar (és en una de les escasses vivendes unifamiliars del municipi), i la major proximitat a la feina (aquest darrer fet, una mica casual). Valora les millores donades a la ciutat, però també hi ha aspectes que no el satisfan.

1. EL CANVI

1.1. El moviment, i motiu general del canvi

1.- En Barcelona, creo que estaba dentro del barrio de Sants, es una zona un poco "tierra de nadie", es una zona entre casi Hospitalet, Plaza de España y Sants.

2.- Sí.

5.- En el año 1990.

6.- Tuvo que ver mucho con el tema de la vivienda. Yo estaba a punto de contraer matrimonio y estábamos buscando un piso, teníamos uno en Premià, pero quedaba muy lejos del trabajo de ambos. Cuando nos planteamos comprar un piso o una casa en este caso, miramos un poco el precio de las viviendas y nos encontramos con unas ofertas interesantes aquí.

8.- No, es más, a priori no tenía ningún interés en venir a Santa Coloma.

9.- En realidad no tenía intención de marcharme. En principio Santa Coloma no era el destino que yo hubiese escogido como un deseo, no tenía demasiado interés, yo me movía fundamentalmente por Barcelona y siempre había sido mi zona de desarrollo, tanto lúdico como en los estudios, etc... Fue una casualidad que terminara viniendo aquí.

11.- En el barrio de la Guinardera.

12.- Fue voluntario.

1.2. La persona i l'entorn familiar

13.- Mi mujer y un crío que tengo ahora de dos años.

15.- Trabajo en un medio de comunicación municipal.

16.- Mi mujer trabaja en enfermería, en un hospital de Barcelona.

17.- Ambos son de Toledo.

18.- El castellano.

19.- El castellano normalmente.

20.- Yo venía de casa de mis padres. El cambio coincidió con el casamiento.

24.- Sí, fue una razón.

25.- No, ella es de Barcelona también.

27.- El otro motivo era el tema del trabajo. Si tuviéramos que priorizar yo pondría primero como motivo el tema de la vivienda y luego el del trabajo.

28.- No.

1.3. Recerca d'habitatge

1.3.1. Tipus d'habitatge

30.- Sí, fue sin duda el más importante.

32.- Buscábamos una vivienda de primera mano y además queríamos algún tipo de vivienda unifamiliar.

34.- Aproximadamente entre los diez y quince millones. Si bien la vivienda la fuimos a habitar en el año 90, ya estaba construida un año y medio antes. La vivienda estuvo vacía por encargo nuestro. Lo que hicimos fue, con otros seis comunitarios, comprar el terreno y construir.

35.- 110, 120 m².

37.- Buscábamos que no hubiera problemas de habitaciones, de cara al futuro con los críos. Que fuera un lugar agradable, tranquilo y que nos sintiéramos cómodos.

1.3.2. Sistemes de recerca

38.- Fue por casualidad. Fue el hablar con una especie de promotora, que tenía un interés en comprar unos terrenos en aquel momento muy baratos porque era una zona casi inhóspita, por Puig Castellar, y había unos terrenos que lo que necesitaban era juntar seis personas que con su dinero compraran los terrenos y posteriormente se construyeran la casa. En aquel momento, cuando yo me acerqué al proyecto ya había cuatro personas interesadas, de hecho casi nada más llegar yo, se cumplió la cuota.

39.- Todas las viviendas que habíamos visto con la intención de habitarias habían sido en Barcelona. Nosotros teníamos la intención de residir por la zona en la que residía mi mujer, por Horta, todo lo que habíamos visto era por allí. Aquella zona era bastante más cara que la que al final cogimos, y tampoco veíamos un lugar que colmara el mínimo exigido.

40.- Sí, a agencias inmobiliarias.

43.- Sí, consultábamos lo típico: "La Vanguardia", "Primeramà",...

48.- Un encuentro casual. Cerca de donde yo trabajaba, era donde funcionaba esta promotora. Cuando vas a un sitio muy a menudo no le prestas mucha atención, pero un día decidí entrar, hablar con esta persona, informarme y a partir de ahí fue cuando, asumiendo un riesgo importante, porque en aquel momento había que abonar un dinero sobre planos, accedimos a tirar adelante y yo creo que valió la pena.

49.- Sí, yo sí te he de confesar que tenía una actitud, no hostil contra Santa Coloma, pero sí de cierto distanciamiento, no había una implicación en la misma. Después de casi treinta años de vivir en Barcelona necesitaba un poco ese anonimato que tienes en una gran ciudad, y aquí en Santa Coloma me veía un poco comprimido, una zona bastante cerrada,...

1.3.3. Altres

52.- Era un vivienda de alquiler, concretamente de la empresa Seat, mi padre vino de Toledo a trabajar en Seat y les crearon un barrio especial para ellos: el barrio de las viviendas de la Seat.

53.- Sí, se pasa un tiempo difícil porque tienes que aunar el esfuerzo de seis personas para sacar adelante la historia y siempre pueden ocurrir percances. De hecho una de esas seis personas, cuando hubo problemas con el tema hipoteca, que en principio se pensaba pedir de protección oficial y posteriormente se denegó esta calidad, y entonces se buscó una hipoteca libre que en aquel momento era de un 13 o un 14%, pues un comunitario se echó marcha atrás, con lo cual paró los planes. Tenías que estar aportando dinero continuamente, y claro, cuando tu compras un coche y lo pagas lo que quieres es disfrutarlo, en este caso era estar pagando dinero y más dinero porque te estaban construyendo la casa con tu dinero. Esto se empezó a construir en el año 87 y hasta el 89 no se cerraron las obras, y además en una zona que no estaba asfaltada, no había

alumbrado público, no había cloacas, en unos terrenos sin urbanizar. Quizás ese es el encanto que tenía, el ir a vivir a un lugar casi despoblado, pero que con el tiempo se convertiría, como así ha sido, en una zona de privilegio de Santa Coloma.

55.- Sí, me interesé por el tema de las casas, los pisos me parecía que con el tiempo serían una urbanización más como Torre Baró,... Me interesé por las casas, pero el precio era bastante elevado y tampoco vi atractiva la relación precio-calidad.

1.4. El treball / l'economia

56.- Sí.

57.- Unas 400.000.

58.- El hecho de estrenar domicilio y además hacerlo coincidir con el matrimonio lógicamente sí influyó en cuanto que hubo una mayor locura de consumo, pero esto se estabilizó posteriormente, además en un plazo corto de un año ya tuvimos un hijo. Los ingresos antes y después del cambio se han mantenido estables.

65.- Sí, sí ha sido una cuestión importante, porque hasta hace dos años la comunicación entre el lugar de trabajo aquí en Santa Coloma y mi vivienda anterior casi me robaba una hora diaria. Tenía que cruzar toda Barcelona, antes de la inauguración de las rondas, a través de Gran Vía y Meridiana, y huelga decir cual era la situación en aquellos momentos. Ha sido una mejora importante.

67.- Sí.

1.5. Altres motius

68.- No, la calidad de vivienda, el trabajo, la mejora en el tema de traslados y ninguno más.

2. COMPARACIÓ ENTRE EL MUNICIPI D'ORIGEN I SANTA COLOMA

2.1. Opinió general dels dos municipis

72.- Es un barrio actualmente muy vetusto ya, un barrio que se construyó en la época floreciente de la inmigración, que coincidía además con la apertura de grandes empresas, en este caso la Seat. Yo creo que ha sido un barrio modélico en muchos aspectos: se crearon cooperativas para obreros, instalaciones, los colegios eran gratuitos, yo mismo estudié los cursos de formación profesional para acceder a la empresa, en un centro para los hijos de los empleados. Ahora cuando vuelvo por allí lo que veo es un barrio totalmente degradado, las viviendas tienen aluminosis, tienen siniestro total y se van a derruir casi todas ellas -me estoy refiriendo a la zona más antigua- y es un barrio que ahora lo veo bastante denigrado.

73.- Mi barrio quizás no es muy exponente del resto de Santa Coloma. Yo Santa Coloma la veo como una ciudad con mucha juventud, y por tanto que ha de tener un futuro, lo que no sé es si está suficientemente cohesionado y tampoco sé si tiene en su interior suficientes recursos como para provocar auténtico interés en la gente joven, no solamente recursos institucionales: me refiero más a nivel privado, la vida social... Ahora sí hay un mayor boom de bares nocturnos, esto favorece que la gente joven esté por aquí.

74.- Yo tenía una perspectiva más desagradable, yo tenía la visión típica de una ciudad muy lejana a Barcelona, cuando oía hablar de Santa Coloma anteriormente a mi llegada aquí, me parecía una ciudad típica de dormitorio, lejana a Barcelona, un poco sin infraestructuras... Por algunas personas que yo había tratado y que residían en Santa Coloma, yo la veía más que ciudad, como un pueblo lejano y sumido en la miseria, una visión que tenía yo y un poco toda la gente de Barcelona.

2.2. Integració general dels dos municipis

75.- No. Tenía una vida integrada hasta una cierta edad, luego con la universidad por un lado y los distintos trabajos previos a la mili, pues casi me alejaron por completo del barrio. Sí que había una relación en cuanto a que como yo he sido bastante tardío en mi matrimonio, he sido de los últimos en marcharse de allí, al menos he mantenido una relación de conocimiento de la gente, pero ya no era activa.

76.- No, a partir de los quince años empecé a estudiar... Los festivos tampoco y en las vacaciones salía, aprovechando el buen tiempo nos íbamos una gente que habíamos estudiado juntos, pero era una relación de fuera del barrio y normalmente no solíamos quedarnos en el barrio.

77.- No. Pero sí es cierto que al trasladarte a Santa Coloma te desmotiva un poco en cuanto a salir a Barcelona, y por otra parte empiezas a descubrir el aspecto más lúdico en lo que es la zona de comarca, descubres Badalona, la zona del Maresme,... Con Santa Coloma se te abre el visor de una comarca.

79.- No.

80.- No. No he pertenecido a ninguna asociación de vecinos ni a nada de este tipo.

82.- Por motivos de trabajo sí, a nivel individual, como persona no.

83.- Sí, como ambiente más diminuto hay una notable diferencia. En Barcelona te encuentras que hay una mayor jerarquía, una mayor presencia de estadios intermedios, cosa que aquí en Santa Coloma te puedes encontrar con el alcalde en cualquier movilización que se haga en la ciudad.

84.- Sí, yo creo que hay una mayor integración, si tenemos en cuenta que en Barcelona tienes las cosas mucho más divididas, si vives en el distrito 1 no sabes muy bien si las decisiones te vienen por parte del regidor del distrito o de Pasqual Maragall, no sabes muy bien,... Aquí en Santa Coloma la gente sabe mejor cuando se habla del poder político quien lo sustenta, se habla del Luís, de la Manuela, es decir hay un tono más afectivo, una carga mayor de relación.

2.3. L'entorn social

87.- Eran todos obreros que tuvieron la fortuna de vivir una época de esplendor, yo casi diría que eran obreros de primera en aquella época. Recuerdo que en mi propio caso fuimos de los primeros españoles en tener coche, tuvimos el privilegio de tener un 600 con seis o siete meses de estar rodando por las carreteras españolas, pero no solo mi caso, en general todos los de allí, teníamos nuestro televisor en color... Yo recuerdo semanas enteras sin ver a mi padre, era la época de las horas-extra, se tardaba un mes y medio o dos en conseguir "con enchufe" un coche, en este sentido hubo grandes beneficios con los empleados, que sacaban coches a su nombre y los revendían. Hasta mi padre vendió cuatro o cinco coches a familiares y amigos. Era un ambiente de una especie de edad dorada. Actualmente huelga decir la situación de la Seat, y en cuanto a aquellos trabajadores, muchos de ellos ya no están.

88.- El nivel cultural es bastante bajo, es gente con la que quizá yo me relaciono poco. Suele ser gente que tiene un poder adquisitivo medio, en algunos casos incluso alto pero que no tienen trabajos de una alta cualificación cultural. De los seis vecinos, cuatro de ellos tienen una o dos paradas en los mercados municipales y por consiguiente tienen unos grandes ingresos económicos, pero no va en correspondencia con el nivel cultural.

94.- No, porque en mi caso al venir a Santa Coloma, que también es una ciudad de inmigrantes, el idioma prioritario es el castellano.

96.- Sí, el barrio aquel se había convertido en un barrio degradado lo que es el centro, y posteriormente ha crecido de forma desmesurada, de una forma muy arbitraria, muy anárquica y mi intención era irme de allí.

97.- Esto influye mucho en el propio cambio personal. En mi caso ha habido un cambio importante, en el barrio en el que vivo es un barrio sin ningún tipo de servicios, la panadería más cercana está a un kilómetro con desniveles de un 14%; entonces, claro, en Barcelona sí había una serie de servicios, en este sentido, sí que habría que pedir una mayor presencia de lo más imprescindible, como un buzón, una cabina telefónica...

2.4. Seguretat / conflictivitat

98.- En su momento era una zona tranquila. Ahora debe ser una de las zonas con más conflictos, pero no lo sé. La impresión que me da es que hay un alto porcentaje de victimización, que va unido al tema del paro, el desarraigo,... Había sido una zona muy tranquila pero ha ido a peor.

100.- En la actualidad no creo que haya mucha diferencia con barrios realmente duros, como puede ser Nou Barris.

102.- Curiosamente con la fama que pensábamos a la hora de venir, yo la veo un zona bastante tranquila.

103.- Yo tenía la sensación que Santa Coloma era una ciudad difícil, con grandes bolsas de pobreza y marginación, y que eso implicaba un alto nivel de delincuencia. En la realidad yo no me he encontrado con nada de eso.

104.- Ella quizás ha estado más cercana,... El barrio de Horta, que es de donde procede, es un barrio con más personalidad, con más fuerza interior. En el que yo vivía era más obrero, se vivía más en las fábricas que en lo que eran las casas. A ella no le gustaba venir y actualmente... tampoco, si por ella fuera nos iríamos, y además pronto.

105.- No.

2.5. L'entorn urbà general

107.- En el aspecto urbanístico es penoso. La empresa Seat cuando vinieron las vacas flacas tomó una determinación muy sencilla y muy lamentable: la de traspasar toda su responsabilidad al patronato de la vivienda, y éste a su vez, en sucesivos problemas ha ido lavándose las manos.

109.- Puede parecer una tontería pero había disfrutado del olor a mar, el paisaje de lo que es ahora el muelle que entonces era playa. Además, echo de menos la visión de lo que hoy se denomina el polígono Pedrosa,...

110.- Las situaciones que se daban en el interior de la fábrica, que de alguna manera se trasladaban a la vida del barrio.

112.- Ha ido a peor.

113.- En Barcelona la zona por la que me he movido casi siempre es el centro, Plaza Universidad, Plaza Cataluña... Yo estuve desde los quince hasta los dieciocho años en una academia que estaba en la Plaza Universidad y que me ligó bastante con todo aquel entorno.

116.- Creo que se están creando bastantes espacios abiertos dentro de la posibilidad que ofrecía una ciudad como ésta, tan cerrada en sí misma, yo aún no dejo de escandalizarme cuando voy a según que barrios de la ciudad, pero creo que se han creado algunos pulmones de oxígeno que eran necesarios no sólo en Santa Coloma sino también en Barcelona, donde hasta hace cuatro días, poder pasear junto al mar era un privilegio que estaba sólo al alcance de los que cogían el coche y se iban 30 km, y actualmente eso es posible. Y en Santa Coloma igual.

117.- El parque Europa, la plaza de la Vila, la zona de tiendas...

118.- Hay barrios donde no voy nunca: el barrio Latino, el barrio del Fondo... Sería importante que se pudiese recuperar una de las zonas con más futuro, toda la zona de la cordillera de la

Marina que incumbe a Santa Coloma, es decir, las estribaciones que van desde el inicio del mar hacia la zona de Montcada.

121.- No sé si ha sido un motivo, pero no me hubiera quedado.

122.- Ha sido un cambio para mejor, pero tampoco ha sido un cambio tan sustancial. Yo todavía conservo la ilusión de comprarme una casa en Tiana o en Premià de Dalt.

2.6. L'equipament i l'entorn escolar

123.- Sí. El chaval va a la guardería, pero no va a Santa Coloma, va a Barcelona.

124.- Fui a pública hasta los catorce años, después fui a un colegio privado y a la universidad.

127.- Hemos hecho una apuesta por Barcelona, he estado visitando algunas guarderías de Santa Coloma; al ser guardería la exigencia de calidad de enseñanza es mínima, pero aún así he comprobado que a nivel privado no son más baratas que en Barcelona. La impresión que yo he tenido es que los colegios de aquí de Santa Coloma no son lo más óptimo.

2.7. L'equipament mèdic

135.- Sí, de Barcelona.

136.- Públicos.

138.- Era muy poco lo que utilicé.

139.- Teniendo una mujer enfermera, si he necesitado un servicio de urgencias he ido donde estaba mi mujer, a Barcelona.

140.- No lo valoré.

143.- Creo que se están inaugurando bastantes CAP, creo que en este sentido se está poniendo también al día.

145.- No.

2.8. L'equipament comercial

147.- Había bastante oferta, actualmente hay una oferta de una agresividad increíble, porque, claro, la demografía del barrio ha crecido de forma importante, en este sentido tiene una oferta muy suficiente.

148.- La compra de cada día la hacía en la zona del barrio, y la seguía haciendo en el barrio a pesar de la creación de grandes superficies comerciales como el "Pryca",... Pero aquel barrio tenía incluso una cooperativa propia de los obreros y con precios más competitivos que los de las grandes superficies, en aquellos momentos.

149.- No soy habitual de las tiendas de Santa Coloma y aquí me he amoldado un poco a la gran superficie.

150.- Sí que vamos a comprar, aunque yo a veces disfruto yendo a comprar al mercado.

151.- Vamos a Barcelona.

152.- Yo creo que están bien.

153.- También. Es cuestión de aprovechar Barcelona, mientras te das un paseo por una zona como Rambla Catalunya, de paso compras. Forma parte de la costumbre, de la liturgia de la compra.

154.- Los utilizamos, pero un 30-40% los de Santa Coloma y un 60-70% los de Barcelona.

157.- No. Me obliga a comprar fuera el hecho de que tengo siempre que coger el coche. Me motivaría más a comprar en Santa Coloma si cerca de donde yo vivo tuviera un supermercado. Cogiendo el coche casi prefieres ir dos km más allá, al "Continente", donde compras lo que te da la gana, que no estar de compra en compra.

2.9. Altres serveis

159.- Creo que están bien, pero en mi caso sigue habiendo el mismo problema. En Barcelona había más.

2.10. Altres equipaments

163.- Supongo que en la zona centro de Santa Coloma también debe haberlos, pero donde yo vivo no.

165.- No.

166.- Yo creo que está bastante flojo. Por ejemplo yo soy socio de un centro público de Sant Adrià y voy allí.

2.11. El transport

170.- Por Barcelona en coche.

171.- También en coche.

173.- El que afectaba a mi barrio, muy malo, porque no había metro. Para mi el transporte que mejor funciona es el metro, y en estos casos tenías que recurrir a autobuses, porque el metro más cercano estaba demasiado lejos, tenías que coger el autobús y luego el metro.

175.- Lo veo bien, pero no lo uso, utilizo el coche.

177.- Sí, porque en Santa Coloma, con las construcciones de los parkings se ha aliviado el problema y se ha notado.

178.- No creo que haya demasiados problemas de circulación en Santa Coloma. En general se suele ir con bastante fluidez siempre.

179.- No. Claro que el ir a vivir a una casa con parking es un privilegio.

2.13. Relacions anteriors amb Santa Coloma

183.- El hecho que trabajase aquí no implica que yo medite y piense que me voy ahorrar los traslados y el transporte viniendo a vivir aquí. Al contrario, yo tenía el piso de soltero en Premià y mi voluntad era la de vivir en Barcelona, incluso había mirado pisos en el Ensanche, ya que a mi siempre me habían gustado esos pisos con techos altos y grandes, pero claro no valían lo mismo.

2.14. Relacions actuals amb el municipi anterior

185.- Conozco mucha gente, pero si voy es para ver a mis padres, no por otra razón; no hay nada que me ate.

2.15.. Valoració final del canvi de residència

186.- Como positivo, el hecho que haya venido a un tipo de vivienda que supone una serie de ventajas. A nivel del trabajo también ha sido una ventaja. En cuanto a desventaja, quizá no he encontrado un nivel de comunicación con la gente, es decir el hecho de que tu compres una casa con jardín parece que propicie... uno tiene unas expectativas que luego no son las reales, uno se imagina esa imagen de las películas norteamericanas en las que estás cortando césped y te pones

a hablar con el vecino de "genética celeste", esta era la idea que yo tenía y luego no tiene nada que ver con la realidad. El tipo de ambiente es de nuevos ricos.

Por otro lado, aunque mi caso sea un poco particular yo creo que la gente de Santa Coloma se implica más en el proyecto común de la ciudad, participa un poco más, se siente más representada en el equipo de gobierno o en la oposición,.... Finalmente, todavía no hay suficientes espacios, habrá que esperar a ver que ocurre con Can Zam, y el tema del poblado ibérico y de toda la zona de la Sierra de la Marina, que se podría vender mejor, y cada año se quema, son cosas que habría que mejorarlas.

ENTREVISTA 9
Santa Coloma de Gramenet - Sant Pere de Vilamajor

L'entrevistat és un adult amb família, de formació primària i ocupat a la indústria. Va marxar fugint de la congestió que es donava al seu barri. Actualment són a una urbanització, de la qual hi valoren la tranquil·litat, però en critiquen l'aïllament. En conjunt es troba satisfet pel canvi.

1. EL CANVI

1.1. El moviment, i motiu general del canvi

1.- Barrio Latino.

2.- De cuando estuve en Barcelona sí, antes viví en Salamanca.

3.- Desde los veinte años: llegué a Santa Coloma el año 1972, aproximadamente.

4.- En un pueblo de Salamanca, estuve en Guernica viviendo, después me fui a la mili y de allá me vine para acá.

5.- 1972.

6.- Porque estaban aquí en Barcelona mis padres y entonces tenía aquí toda mi familia. Y vine aquí hace cuatro años. Estamos viviendo aquí en la casa hace dos años, primero compramos el terreno y luego hicimos la casa.

7.- Por la faena que tenemos con mi mujer, el taller que tengo. En Santa Coloma no tenía ningún tipo de local acomodado para poderlo hacer y, bueno, tenía muchos problemas porque siempre tenía que estar coche arriba, coche abajo, entonces de esa forma aquí lo tengo directamente.

8.- Unos dos años.

10.- Escogimos este municipio por la tranquilidad y por la situación que tiene, prácticamente sin humedad, y nos gustó, más que nada encontramos un terreno que nos gustó mucho.

11.- Esto es la urbanización Faldes del Montseny.

12.- Lo que nos pasaba también es que estábamos en una calle que iba dirección a Montigalà, entonces había cantidad de camiones y ruidos. Yo tengo un problema que duermo bastante poco y con los ruidos todavía menos, y estuvimos un poco forzados por este motivo, y también en consecuencia con lo otro que teníamos.

1.2. La persona i l'entorn familiar

13.- Somos cuatro, mi señora y mis dos hijas.

15.- Yo soy comercial del ramo de productos de la automoción.

16.- Mi mujer hace productos eléctricos, mi hija, la mayor, trabaja con ella y la pequeña está estudiando contabilidad.

17.- Son de Salamanca, mi madre de la parte de León y mi padre de Salamanca.

18.- El castellano.

19.- Castellano, catalán.

20.- Somos los mismos.

21.- Ninguno.

22.- No.

23.- No, aquí los estudios los tenemos muy bien, porque viene un autocar, los recoge, y a mi hija la pequeña le gustó más aquí que en Santa Coloma.

26.- En absoluto.

27.- No, si acaso lo que influyó en algo fue el relajamiento, porque mi trabajo es bastante "estresante"....

1.3. Recerca d'habitatge

1.3.1. Tipus d'habitatge

30.- Sí.

31.- No, fue bastante importante, pero no decisivo.

32.- Una casa, que no tuviéramos ~~en~~ arriba, que estuviéramos lo más aislados posible.

33.- Siempre de primera.

34.- Entre los catorce y los veinte.

35.- Unos 105 metros cuadrados.

36.- Más que nada queríamos hacerla a nuestro gusto.

37.- Un buen garaje, nuestro pequeño taller . El taller tenía que estar incluido con la casa para que así mi señora pudiera atender igual a la casa que al taller, y que yo no tuviera que andar constantemente con el coche arriba y abajo.

1.3.2. Sistema de recerca

39.- No.

40/41.- Amigos que estaban aquí y a mi cuñada.

42.- No.

43.- No.

45.- En aquel momento no podíamos acceder a la vivienda protegida, porque tenía que tener muy pocos metros para garaje y no nos interesaba.

46.- No.

48.- Lo que funcionó mejor fueron las amistades, que nos dijeron: "hay este terreno".

49.- Sí, pero no encontramos, lo que encontramos era muy caro.

1.3.3. Altres

52.- Sí.

53.- Sí.

54.- De momento no.

55.- No.

56.- No las conocemos.

1.4. El treball / l'economia

57.- Sí, pero el trabajo está como la industria, tanto puede ir para arriba como para abajo. De momento esperemos que vaya para arriba.

58.- Unos cuatro millones de pesetas al año.

59.- No es que fueran más ingresos, quizás fueron menos por la situación económica del país, la crisis que ha habido. En aquel momento no hubo un cambio especial.

66.- No.

67.- No.

(*)- No me ha afectado de cara al trabajo, pero respecto otras cosas, sí.

68.- No.

2. COMPARACIÓ ENTRE SANTA COLOMA I EL MUNICIPI DE DESTÍ

2.1. Opinió general dels dos municipis

73.- Con muchos problemas tanto de la parte móvil, como también el problema de ruidos y los malos olores.

74.- El mayor problema es el transporte, porque aquí no tenemos autobuses; y lo más positivo, la tranquilidad, el relajamiento y, bueno, que no hay contaminación de ningún tipo.

75.- Sí, porque tuvimos dos años y pico el terreno sin hacer la casa y subíamos todos los fines de semana.

2.2. Integració general

76.- Bueno, teníamos una relación más que nada con la familia y unos amigos y los seguimos manteniendo, y aquí es totalmente diferente porque hay una relación muy distinta a la de Santa Coloma, aquí hay más trato.

77.- Ultimamente no; por el trabajo salíamos mucho, los festivos subíamos aquí, y las vacaciones en Salamanca o en Andalucía.

78.- No.

79.- Si las crías querían hacer piscina o jugar al frontón o algo tenían que salir de Santa Coloma, que no tenía nada.

80.- Sí, yendo sí.

81.- Verla sí, pero no participar.

82.- No.

83.- En la asociación de vecinos.

84.- Fue bastante duro, porque nos encontramos con una situación muy lamentable en nuestra calle. Cuando participamos, yo estaba de presidente de la escalera, nos llamaron y fuimos al Ayuntamiento y todo esto venía de que la calle nuestra no se había arreglado, pero oficialmente sí. Participamos en dos o tres manifestaciones contra el alcalde, fue un poco lamentable, fuimos a la Diputación a Barcelona y la calle constaba como que estaba hecha, y nos encontramos con

un engaño. Valió la pena porque la suerte fue cuando entró el Hernández, que fue la primera calle que se hizo de Santa Coloma. Fue al principio de todo del cambio. Antes estuvimos luchando casi cuatro años.

87.- Creo que no.

2.3. L'entorn social

88.- Yo encuentro que como la gente de Santa Coloma somos cada uno de un punto de España, bueno, pues hay un abanico impresionante de gente, yo la encuentro bastante bien. Lo único que pasa que, como en todas las ciudades, hay siempre de todo.

89.- No, en absoluto, incluso es raro la semana que no vamos a Santa Coloma.

90.- Sí.

91.- De convivencia en casa no, siempre en la calle, de la compra diaria...

92.- Medio. De allí a aquí no hay mucha diferencia. Gente muy parecida.

93.- No.

94.- Bien, muy parecido.

95.- No.

96.- No, en absoluto.

2.4. Seguretat / conflictivitat

98/99/100.- En casa una vez intentaron robarnos, también me quitaron dos o tres veces en el coche la rueda,... Por cuestión de vivir no teníamos problemas. Un poco de inseguridad si pero íbamos tranquilos por la calle.

(*).- Sí, yo allí me sentía tranquila.

.-Algo de inseguridad sí que había, a ella incluso la robaron y estuvieron a punto de hacerle daño.

101.- (*).- Cuando nos fuimos de Santa Coloma en nuestro barrio -el Barrio Latino- había mucho cambio porque se había venido mucho gitano. Fue en los últimos años, venían de la parte baja de Barcelona, que se dedicaban del comercio ambulante, y eso nos daba más inseguridad.

102.- En Santa Rosa, donde vive mi suegra, pasa lo mismo.

103.- El atraco del bolso.

104.- Sí.

105.- (*).- Demasiada tranquilidad.

2.5. L'entorn urbà general

106.- Malo, porque no tiene comodidad ninguna, no hay un servicio de telefónica, a la hora de poder aparcar es muy difícil, Santa Coloma es una ciudad para vivir sin coche.

107.- Del uno al diez le daría un cuatro.

108.- Nada, la Plaza del Reloj. La dificultad es la cantidad de gente; la convivencia sí, siempre hay charlas, la gente se comunica. Se vive más con la otra gente, hay más convivencia.

109.- Lo que más me revienta es la calle Sicilia, aquello es realmente horroroso, el transporte, ruidos, a partir del mes de mayo y hasta octubre todavía es peor porque dejas las ventanas abiertas y es horroroso.

110.- Bastante además.

111.- Está cambiando y espero que cambie.

112.- Todo, el barrio de Santa Rosa, el Barrio Centro, el Ayuntamiento, Singuerlín.

113.- Alguna barriada, pero en general circulábamos bastante por Santa Coloma.

114/115/116.- La plaza del Reloj, por la cercanía. El problema es la cantidad de gente.

(*).- Ibamos bastante por Montigalá antes de que hicieran lo que han hecho, y también a San Jerónimo, allí íbamos bastante, con frecuencia, hasta la fuente, más allá del monasterio.

119.- Sí.

120.- Un cambio de 180 grados.

2.6. L'equipament i l'entorn escolar

121.- Sí, mis crías sí.

122.- Privadas.

123.- Sí.

124.- Andando.

125.- No.

126/127.- Bastante mal la parte de infraestructura, patios..

128.- Bien.

129.- Bien.

130.- Malo.

132.- Bastante mala.

(*)- Ha cambiado bastante.

- pero cuando la mayor tuvo que estudiar tuvo que irse a San Andrés porque no había.

(*)- Pero ahora hay instituto y antes no había.

133.- Ha habido cambios, pero no los suficientes.

134.- Un cambio importante a bien.

2.7. L'equipament mèdic

135.- Sí.

136.- Sí.

137.- Privados.

138.- La Seguridad Social no va bien porque hay demasiada gente.

139.- Faltan.

140.- La masificación.

141.- Que te atienden de inmediato.

142.- No. Todavía dependemos de Santa Coloma.

2.8. L'equipament comercial

144.- En servicios de alimentación y eso bien.

145.- Bien.

146.- Bien.

147.- Estaban bien.

148.- Hay de todo.

149.- Por el centro y por el barrio nuestro.

150.- Aceptable.

151.- Nos movíamos por todos los sitios.

153.- No.

154.- Allí mejor que aquí: "boutiques" aquí no hay, entonces vamos a Santa Coloma o a Granollers.

2.9. Altres serveis

155.- Bien.

156.- (*)- Aquí tenemos que salir siempre afuera.

2.10. Altres equipaments

158.- Lo de los abuelos últimamente bastante bien; estamos hablando de los dos últimos dos años. Antes mal.

159.- De centros deportivos carece al cien por cien.

161.- Un campo, una piscina para los críos, cada barrio tendría que tener una zona deportiva. Aquí utilizamos piscina y tenis.

162.- Importante, mejor.

2.11. El transport

163.- Yo con coche y ella de todo, andando, autobús...

164.- En metro o en coche.

165.- A la escuela andando, a trabajar en coche, a comprar andando porque era por el barrio, al médico en coche.

166.- Ahora bien.

167.- El metro.

168.- Sí.

169.- Incómodo cien por cien.

170.- Tráfico y a la hora de aparcar.

171.- Al contrario, ha empeorado. El cinturón le ha dado una agilidad buena, pero no hay espacios libres tanto para aparcar como para circular.

172.- No y sí, no porque yo tenía parking, pero si no hubiese tenido sí, porque ya me habían robado el coche...

173.- Dar la vuelta a la tortilla, totalmente diferente.

2.12. Relacions Santa Coloma-Barcelona

174.- Por trabajo, servicios médicos, para pasear, pero no mucho.

175.- Vamos igual, a pasear no, a ver amigos.

2.13. Relacions anteriors amb el municipi actual

176.- Más que nada el trabajo y la forma de vida de Santa Coloma.

2.14. Relacions actuals amb Santa Coloma

178.- Muy buena, por familia y por amigos, y el médico, pero vamos a cambiarnos y continuamos comprando en Santa Coloma.

2.15.. Valoració final del canvi de residència

179.- Lo más positivo, la tranquilidad, tanto a la hora de aparcar como a la hora de vivir y descansar de noche. En contra, a ella se le hace cuesta arriba porque no tiene el carnet de conducir y depende de mí. El problema lo tiene ella más que yo, el cambio a mejor lo he notado yo más que ella.

ENTREVISTA 10
Hospitalet - Santa Coloma de Gramenet

L'entrevistat, immigrant adult i de nivell d'instrucció baix, és treballador a l'aeroport. Ha vingut per a formar parella, però també valora molt la vida associativa a Santa Coloma, on s'ha relacionat amb força gent, malgrat que es distancia de la feina.

1. EL CANVI

1.1. El moviment, i motiu general del canvi.

- 1.- En Hospitalet, concretament en la Torrassa.
- 2.- No, yo vengo de Extremadura.
- 3.- Empecé a vivir en Hospitalet en el año 1978.
- 4.- No me moví mucho, siempre viví por la zona de Torrassa y Collblanc.
- 5.- En Septiembre del 1992.
- 9.- Mi tendencia siempre era Santa Coloma porque me gustaba, mi compañera era de aquí y tenía a todos los amigos por aquí.
- 10.- Anteriormente había conocido a mi compañera; hace unos diez años que la conozco y ella es de Santa Coloma. En parte me vine a Santa Coloma por eso y también porque estoy encantado de Santa Coloma, desde el primer día que vine me gustó, me gustó la gente porque son muy reivindicativos, luchan... es un pueblo que tiene vida. También a través de mi compañera, que pertenecía al Casal de la Dona, encontré gente que se movía en cosas de Cuba, de magrebís.
- 11.- Esta parte es la parte céntrica, está la avenida Santa Coloma que es una calle muy comercial, está cerca el Ayuntamiento, es un barrio muy bueno.
- 12.- Fue voluntario.
- 1.2. La persona i l'entorn familiar**
- 14.- Mi compañera, sus dos hijos -ya que ella está divorciada desde 1980- y yo. Cuando vinimos éramos tres porque el mayor se quedó el piso que tenía ella en el paseo de Santa Coloma, pero él prácticamente va y viene, y está mucho por aquí.
- 15.- Soy operario en Iberia, tengo el trabajo en el aeropuerto del Prat.
- 16.- Mi mujer trabaja de empleada de hogar. El mayor lleva dos años trabajando. El pequeño estudia FP.
- 17.- De Extremadura.
- 18.- El castellano porque mi compañera es de Málaga.
- 19.- Normalmente el castellano, entiendo bastante el catalán pero no lo utilizo.
- 21.- Ninguno.
- 24.- Sí.
- 25.- Sí.

26.- Esto viene desde hace diez años. Conocí a mi compañera, ella vivía aquí y entonces los fines de semana, excursiones, etc., fui conociendo a su gente, a sus amigos y ese fue el motivo. No nos conocimos ni en Santa Coloma ni en Hospitalet: tanto ella como yo salíamos fuera de nuestros municipios. Yo empecé a venir a Santa Coloma por lo que antes decía del ambiente que encontré. Además vivir en Santa Coloma te acerca mucho a la costa del Maresme, eso lo valoro mucho porque me gusta mucho ir a esa costa. La de la parte de Castelldefels no me gusta.

1.3. Recerca d'habitatge

1.3.1. Tipus d'habitatge

30.- Sí, el motivo era comprar una vivienda.

33.- En principio no mirábamos que fuera de primera o segunda mano, por lo que mirábamos era por el presupuesto que teníamos.

34.- Entre 13 y 15 millones.

35.- Estuve mirando unas casitas en la parte de montaña en Santa Coloma, pero en un primer momento no tenía el dinero y después ya se dispararon mucho. Buscaba que fuera unas tres habitaciones.

36.- Daba igual.

1.3.2. Sistema de recerca

38.- A través de una amiga nuestra que vendía el piso.

40.- No, fue una cosa por casualidad, nos encontramos a una amiga por la calle y nos dijo que su hermano vendía el piso. Yo sabía como estaba el mercado y esperaba hacer la gestión no en aquel momento sino un año más tarde, porque tenía el dinero en bonos del estado con una buena renta y no me vencían hasta el año siguiente. Pero salió así y me decidí a comprarlo.

42.- No.

43.- No.

1.3.3. Altres

52.- De alquiler.

53.- Sí.

54.- No.

55.- Sí, los estuvimos mirando pero también el pago era muy agresivo con una entrada muy fuerte y una hipoteca muy corta. De entrada tenías que pagar unos 4 millones y después te hacían una hipoteca a 10 años, que es un plazo muy corto con lo cual subía mucho. Dabas una entrada y te quedaba una hipoteca de 8 millones, aquí también tengo una hipoteca de 8 millones pero a 20 años así que me sale a unas 90.000 al mes, pero allí me salía a unas 140.000. Este piso lo considero mejor, aquello está muy desplazado. En lo que es la construcción se ven pobres los materiales.

1.4. El treball / l'economia

56.- Yo sí, y mi compañera es autónoma, en la casa donde está trabajando lleva unos 15 años.

57.- Yo, bruto gano unos tres millones, neto son unos 2.300.000, y ella un millón o así.

58.- Había ido ahorrando y la casualidad hizo que me adelantara un poco a lo planeado.

65.- No.

66.- En este sentido he ido a peor. El tiempo tampoco es mucho con la Ronda. Voy en el metro, aunque a veces voy en el coche y tardo unos 20 minutos. En Hospitalet también tardaba unos 20 minutos en coche, pero en transporte público tardaba media hora, y desde aquí tardo una hora.

1.5. Altres motius

70.- Más o menos lo que he ido diciendo.

2. COMPARACIÓ ENTRE EL MUNICIPI D'ORIGEN I SANTA COLOMA

2.1. Opinió general dels dos municipis

72.- En Hospitalet echaba mucho de menos las zonas verdes, me tenía que desplazar para encontrar zonas verdes. Aquí en Santa Coloma llevan unos años que están haciendo muchas zonas verdes.

73.- Santa Coloma me gusta mucho, por lo de las zonas verdes y por que es un pueblo vivo, que lucha. Creo que se están haciendo muchas mejoras. El Parque Europa es una obra muy buena que han hecho, el Paseo Alameda también. Están haciendo un sistema de parkings bueno, a la vez están ensanchando las aceras... y creo que desde el Ayuntamiento llevan una política que está bastante bien.

74.- Ya conocía Santa Coloma. Está el Casal de la Dona, los Casals de los mayores, de los jóvenes... hay mucha movida para todas las edades, muchos conciertos, es un pueblo muy abierto, hacen la Feria de Abril, la fiesta de los gallegos...

2.2. Integració general dels dos municipis

75.- Yo allí me relacionaba con poca gente, con los vecinos pero nada más.

76.- Tenía mucho tiempo libre, pero no lo dedicaba a nada especial.

77.- Era socio de la piscina, pero nada más.

78.- Tampoco la buscaba.

79.- No.

80.- Conocerla sí.

81.- Participar directamente no. Iba a las reuniones y asambleas de vecinos.

82.- Aquí tampoco participo, vivo al margen, pero conozco gente que está muy integrada en la participación. Mi compañera por ejemplo, está en el Casal de la Dona. Conozco gente del Casal de Cuba...

83.- La vivo más porque se distribuye más información, se lleva un seguimiento de lo que se hace.

84.- Estoy bastante más integrado.

86.- Ha influido.

2.3. L'entorn social

87/88.- Hay poca diferencia entre la gente de allí y la de Santa Coloma, quizás un poco más de inmigración aquí. El entorno social es muy parecido.

96.- No.

2.4. Seguretat / conflictivitat

98.- Aquello es más conflicto, ahora se ha calmado un poco pero cuando yo llegué era peor. Hay gente que habla mal de Santa Coloma, que hay bandas, drogas o traficantes, pero la verdad es que yo aquí no lo he visto, aunque yo tampoco salgo tanto.

100.- Era de los más conflictivos.

103.- Yo veía Santa Coloma como un pueblo bastante normal.

104.- Mi compañera lo ve como yo.

105.- Positivo.

106.- Esto no nos lo planteamos.

2.5. L'entorn urbà general

107.- Una cosa mediana, una urbanización de hace 50 años o más, no tuvieron en cuenta ni zonas verdes ni nada, aceras muy pequeñas, coches aparcados encima de las aceras, muy incómodo.

109.- Nada.

110.- Me disgustaba porque ibas andando por la calle y te encontrabas los coches encima de las aceras, no había zonas verdes. Cuando quería me iba por el campo de fútbol del Barcelona y allí ya podía andar.

111.- Poco, pusieron arbolitos.

112.- Está igual.

114.- No.

115.- Por Sants.

116.- Lo veo bastante bien.

117.- Por la avenida Santa Coloma, por la Alameda, el Parque Europa, Jacinto Verdaguer...

118.- Por Santa Rosa, el Barrio Latino...

119.- El Paseo la Alameda, el Parque Europa... la Plaza de la Vila también.

120.- Me gustan.

2.6. L'equipament i l'entorn escolar

123.- En Hospitalet hice unos cursillos nada más.

126.- Los chicos ya estaban estudiando en Santa Coloma, este tema ni nos lo planteamos. Lo que pasa es que tampoco están estudiando en Santa Coloma, estudian en Barcelona en la escuela la Esperanza.

127.- No la conozco. Considero que estará bastante bien.

2.7. L'equipament mèdic

135.- Sí, los de Hospitalet.

136.- Públicos.

138.- Estaba bastante bien la medicina general, y los especialistas también.

139.- Creo que aquí no está tan bien. Allí eran mejor, por la organización.

2.8. L'equipament comercial

147.- Aquí en Santa Coloma están mejor que allí.

148.- No tanto como aquí, consumía menos.

149.- Está muy bien.

150.- A nivel de mercados muy similar aquí y allí.

151.- Considero que allí las tiendas venden más caro, aquí hay más competencia y te encuentras con más ofertas.

152.- Están más ajustados.

153.- Se ajusta más.

154.- Utilizamos los de Santa Coloma y también los de fuera, las grandes superficies.

157.- Sí lo tuve en cuenta.

2.9. Altres serveis

159.- Había de todo.

161.- Aquí también hay de todo.

162.- Igual.

2.10. Altres equipaments

164.- Allí utilizaba la piscina, en la cuestión de zonas deportivas está mejor Hospitalet.

166.- Echo de menos una piscina pública climatizada.

2.11. El transport

170.- En el metro.

171.- También en metro.

172.- Para ir al trabajo, el metro.

173.- Lo habían arreglado bastante.

175.- Está bien.

176.- Por dentro de Santa Coloma no utilizo nada. Para ir al trabajo el metro y el autobús.

177.- Ahora está bien.

178.- Hay problemas de aparcamiento, pero no está peor que allí, allí estaba fatal.

179.- No.

2.12. Relacions municipi anterior-Barcelona

181.- Iba al centro, a la Barceloneta... a comprar o a distraerme un rato.

182.- Ahora voy un poquito menos, ha influido el vivir en pareja.

2.14. Relacions actuals amb el municipi anterior

185.- A Hospitalet voy bastante a ver a la gente que conozco.

2.15.. Valoració final del canvi de residència

186.- Estoy muy a gusto, soy un enamorado de Santa Coloma, además confio en la gente que hay aquí a nivel de amistades, vecinos...

ENTREVISTA 11

Santa Coloma de Gramenet - Ripollet

L'entrevistada és una dona jubilada i de nivell d'instrucció baix, que va marxar amb el seu marit quan els fills van anar marxant de casa, i s'han instal·lat prop d'una filla. Ella es mostra especialment irritada amb Santa Coloma, de la que no en guarda bons records, després d'haver-hi viscut molts anys.

1. EL CANVI

1.1. El moviment, i motiu general del canvi

1.- En el Fondo.

2.- De soltera estuve viviendo en la calle Pirineo. Yo soy de Andalucía.

3.- En Santa Coloma 17 años.

4.- Cuando nos casamos nos quedamos a vivir en Badalona, mi padre tenía una casa en la calle Pirineo. También estuvimos viviendo tres años en Barcelona en San José de la Montaña.

5.- En el 91.

6.- Pues esto fue decidido porque mi hija se compro aquí la casa. Cuando se casó mi hija, de ser cuatro en la familia nos quedamos los dos, uno se marchó al servicio y la otra se casó. Al quedarnos solos, mi hija nos invitó a venir a su casa. El estar aquí es respirar, no se puede comparar con Santa Coloma, y más donde vivíamos nosotros en la calle aquella. A mi lo que me gusta para vivir es Montgat, Tiana y todo aquello, que es donde nosotros buscamos la vivienda antes de esto.

8.- Sí, porque a mí Santa Coloma nunca me ha gustado.

10.- Porque vivía mi hija aquí.

11.- Dicen que esto es la zona alta.

(*)- La denominación que tiene este barrio es Gassó Vargas.

12.- Fue voluntario, nosotros hacia mucho tiempo que queríamos salir, y antes de ir a otro sitio donde no podía estar con ningún hijo mío, pues me vine al lado de mi hija. Además el cambio fue bueno, pues este piso reunía condiciones,...

1.2. La persona i l'entorn familiar

14.- El chico soltero y nosotros dos.

15.- (En broma:) Me dedico a contemplar a mi marido que hace muchos años que no lo he contemplado: estoy jubilada. Yo trabajaba de limpieza en un banco de Barcelona, y antes, de cajera en una tienda.

16.- Mí marido, jubilado también...

17.- Mis padres son de Jaén, mis raíces son de Jaén.

18.- Hablo en catalán bastante... pero me gusta más hablar en castellano, bueno, siempre he hablado mucho el catalán cuando estaba soltera y trabajaba con catalanes. Pero al irme a Murcia, allí dicen que no es una lengua cristiana. Allí me acostumbré a hablar de nuevo castellano, y aquí hablo lo mismo una cosa como la otra.

20.- Eramos cinco, tres hijos y nosotros dos.

21.- (*)- La filla gran es casa, es casa la petita i el mateix dia el petit se'n va a la mili. Llavors ens trobem que de ser quatre persones ens trobem dos i això ens feia... La filla, la gran, ens va proposar de venir cap aquí, i sí, vam venir. A més, ella portava molts anys dient: "Antonio, per què no busquem alguna cosa fora de Santa Coloma?". Però clar, moltes vegades no pots fer el que desitges perquè no tens "calers" i arriba una edat en la que embarcar-te en una hipoteca de milions de "peles"... Aleshores vam estar aquí un any amb la meva filla, vam veure el poble, que ens va agradar, no hi havia l'aglomeració aquella de persones de Santa Coloma, jo arribava al vespre i podia aparcar on volia, al matí porto el nét a l'escola, i la gent encara diu bon dia i adéu. Tot això a Santa Coloma no passava. Vam començar a buscar una vivenda de segona mà, però ens demanaven més diners que per una nova...

1.3. Recerca d'habitatge

1.3.1. Tipus d'habitatge

30.- En general...

33.- Quería una casa, una planta baja. Lo que no quería era encerrarme en un piso. Pero como dice mi marido, tampoco teníamos edad para meternos en una hipoteca, fuimos mirando a lo que teníamos.

34.- Estaban las casas por aquí a 18 ó 20 millones. A mi hija le costó 14 porque eran de promoción las seis primeras. Entonces nosotros 18 millones no teníamos.

35.- Una casa pequeña, unos 90 o 100 m.

36.- No, no tenía que ser nueva, porque si por los pisos de segunda mano nos pedían lo que nos pedían... entre 8, 10 y 12 millones... A estos pisos, donde estamos ahora, no nos atrevíamos a venir pensando que estos pisos serían muchísimo más caros. Pasábamos por aquí paseando y yo me fijaba en las galerías -que yo solamente las he visto por donde el campo del Barcelona en la zona alta- yo las veía y no me fijaba en los pisos sino en la galería, en el sol, en la luz que tienen. A mí eso es lo que me gustaba. Pero, claro, como abajo en el pueblo nos pedían 9 millones por pisos que había que arreglarlos, pues pensaba: nuevos aquí serán más caros. Cuando nos dijeron lo que valían no nos lo pensamos más y aquí nos quedamos.

37.- Pues yo las terrazas.

(*)- Que fos exterior, perquè ja en teníem prou que alguns dies allà a Santa Coloma al migdia havíem de tenir el llum encès al menjador.

1.3.2. Sistema de recerca

39.- Sí, estuvimos mirando mucho, aquí en el pueblo en la avenida que es más céntrico.

40.- No.

42.- Sí, el único sitio.

43.- Sí.

45.- No, aquí no había.

48.- Nos lo vendió directamente el dueño.

(*)- Anàvem passejant, vam entrar a veure els pisos amb el senyor que els venia. Només els vam veure ens en vam quedar un.

49.- Sí, por Singuerlín estuvimos viendo, pero a mi Singuerlín como lo hemos conocido cuando allí no subían ni los pájaros... ahora le han dado mucho bombeo a aquello con tanta cuesta, yo pensaba en la cuesta con un piso sin ascensor, y como nosotros vamos para viejos...

(*)- Vam mirar per darrera de l'església gran de Santa Coloma, per tots aquells carrers, però pels preus que ens demanaven era impossible.

1.3.3. *Altres*

52.- Siempre hemos tenido casa propia.

53.- Sí!!

54.- No.

55.- (*)- Ho coneixem, però no canviariem.

- No estaban hechos, pero tampoco me hubiera ido allí. Aquellos pisos para mi no.

(*)- Aquells pisos el que és l'acabament de l'obra no té res a veure amb això, això és molt millor.

1.4. **El treball / l'economia**

57.- Estamos jubilados.

58.- Yo cobro 43.000 pesetas.

(*)- Jo 148.000.

59.- (*)- No, això de la jubilació anticipada va ser fa dos anys, encara no havia passat, però estava previst que passés.

66.- (*)- No, perquè vam estar un any que jo treballava i des de Santa Coloma anava en bicicleta i trigava un quart d'hora, des d'aquí també trigava un quart d'hora en cotxe.

1.5. **Altres motius**

71.- (*)- No, no n'hi havia cap.

2. **COMPARACIÓ ENTRE SANTA COLOMA I EL MUNICIPI DE DESTÍ**

2.1. **Opinió general dels dos municipis**

73.- A mi Santa Coloma no me gusta nada. Cuando eramos solteros que estaba en la calle Pirineo, a mi en Santa Coloma nadie me conocía. Siempre iba a Badalona para no venir a Santa Coloma, a mi siempre me ha gustado más Badalona. Además el ambiente en Santa Coloma siempre ha sido agitanado, siempre ha venido más lo malo de cada pueblo, gente de esta chillona, de palabrotas que cuando habla te hace daño a los oídos, a mi la gente mal hablada nunca me ha gustado. Por eso a mi Santa Coloma nunca me ha gustado, ni antes, cuando eran todo casitas pequeñas, eso en Badalona no lo veías.

74.- Esto es más señor. Las personas mayores allí cobrarán lo mismo que aquí, digo yo, y en cambio aquí las ves más arregladas, que no pasan tanta pobreza.

75.- Sí, acostumbrada a Santa Coloma que lo único que te pueden dar por la calle es un porrazo en el hombro, aquí la gente te daba las buenas tardes, buenos días,... La gente te saluda, se te quedan mirando para que los saludes.

2.2. **Integració general**

76.- No.

77.- La noche y a partir de las seis de la tarde que llegaba de trabajar. Trabajaba en Barcelona. Los domingos nos marchábamos donde fuera, por la mañana tres o cuatro horas a respirar a la playa o a la montaña. En vacaciones nos íbamos al pueblo, a Jaén y a Murcia, porque él es de Murcia.

78.- No.

79.- Al no tener tiempo, con el trabajo y los hijos vida social no he hecho.

(*)- Hi havia un altre problema. Jo he anat a reunions de pares en el col.legi, tothom cridava i no podies parlar, no vull despreciar ningú, però el caràcter meu no és d'anar a bars, ni casinos... Jo anava en bicicleta amb el meu fill i uns amics del treball.

80.- A la fiesta mayor fuimos dos veces, una entramos y la otra me volví, porque yo pienso que para ir a un sitio se va a disfrutar y no ese agobio y esos empujones. Allí falta...

81.- Sí.

(*)- Ibamos cuando no se aglomeraba tanto público.

- Exactamente, hay una concentración de tanta gente, todos chillando a la misma vez... que no, no, ahí no entramos nosotros.

82.- Los años que Antonio ha sido joven con el baloncesto y lo hemos acompañado.

85.- (*)- Jo al treball estava al comitè d'empresa, aleshores a mi la política... això de manipular la gent a mi no m'agrada, la gent com gossets, a mi no m'agrada. Aquests dirigents sempre miren que tu facis el que a ells els interessa, aleshores com a mi aquest camí no m'agrada, jo m'apartava totalment.

87.- No.

2.3. L'entorn social

88.- No me gusta la gente que no es capaz de hacer nada y solo crítica. Yo a la juventud no la tengo muy tratada, pero yo comprendo que está muy preparada y que tiene otras ideas, y hay que respetárselas.

89.- (*)- El problema és que arribes a un lloc i ens posem a parlar en català i arriben quatre persones i: "oye, habla en cristiano". A mi això m'emprenya molt, si jo parlo amb una persona en castellà, parlo en castellà i si parlo català, parlo català. Aquella persona no té dret a dir això. I hi ha molta gent que no creu en aquesta doctrina.

90.- Sí.

(*)- Més que amb els del barri, amb els veïns de l'escala. I amb les quatre botigues que anaven, antigues, catalanes... No vull dir que no m'agradi tractar amb gent castellana, però m'agrada més el tracte del català. Potser perquè jo vaig venir en un temps que no es parlava pràcticament el castellà i els meus amics han estat catalans, jo he treballat sempre amb catalans, m'he adaptat molt bé al català, als seus costums...

92.- Allí ninguno.

(*)- Fatal.

93.- Eso me ha preocupado muchísimo porque cuando íbamos a reuniones de padres en el colegio eso de hablar todas juntas... Yo no cortaba a la gente, yo daba mi criterio.

94.- Aquí es muy diferente.

(*)- Per exemple quan anava al metge a Santa Coloma, hi havia un xivarri d'espant.

- En Santa Coloma me dolía la cabeza, un día me encontraba tan mal que me fui para el médico, y estaba todo aquello lleno y me arrimé a la puerta a un sitio que había vacío, y me gritaron: oiga, señora, no piense en colarse!

(*)- Aquí vas al metge i si et veuen venir que no et trobes bé i et diuen: "que no es troba bé?, passi, passi,..". Es un canvi total.

- Yo digo que aquí en Ripollet me han salvado la vida, porque allí me estaban curando de una inflamación de oído, llevaba cinco años, aquí vine y se lo expliqué a la doctora, y me encontró otra cosa muy diferente, y me ha ido bien.

95.- No.

97.- Positivo.

(*)- Por completo.

2.4. Seguretat / conflictivitat

98.- Una ciudad de muchos bares y de mucho jaleo.

99.- Yo he pasado miedo en Santa Coloma. Yo cogía el metro a las cinco de la mañana, de la calle donde vivía al metro iba corriendo porque yo sentía miedo.

100.- A todos igual.

101.- Sí.

102.- El bueno era donde yo vivía, esto de la avenida, el centro, era el mejor y sentía miedo.

103.- No, en el mismo bloque nuestro, en el ascensor cogieron a dos mujeres, pero en mi casa nunca nos han molestado. Yo veía, no tenía miedo de las cosas que pasaban. A mí nunca han llegado a quitarme nada.

104.- Sí, francamente sí.

2.5. L'entorn urbà general

106.- Santa Coloma está mal hecha, está explotada a trozos. No tendrían que dar permisos para abrir tantos bares, porque es un problema para la gente que vive cerca para dormir.

107.- En conjunto nada.

108.- La Iglesia grande.

109.- (*).- El barrio del Fondo para arriba, hacia Badalona, aquello es fatal.

110.- Sí, estos tres años que llevamos nosotros aquí ha dado un cambio.

111.- Sí, ahora está mejor.

112.- Yo iba a comprar al mercado Sagarra, al Centro.

114.- Alguna vez hemos estado en la Plaza del Ayuntamiento porque mi hermana vivía en la calle Mayor.

117.- Sí, a Sant Jeroni, a la playa, a mí Badalona me gusta todo lo que es la costa. Badalona también a cambiado mucho, pero antes, como era un pueblecito tan mono de costa,...

118.- Pues sí, cada domingo y siempre que podíamos.

119.- (*).- Sí, sí, definitivo.

- Además es que ir a pasear por Santa Coloma es imposible, yo no puedo.

2.6. L'equipament i l'entorn escolar

121.- Sí, los chicos, los tres.

122.- A escuelas públicas. El alcalde Muñoz me aconsejó: "mire señora si Ud. quiere pagar porque le sobra, pague. Pero los mejores colegios van a ser estos públicos". Y yo pensé: "pues me quedo"; y me ha ido bien.

123.- Sí, al lado de casa.

124.- A pie.

125.- No.

126.- Sí, la escuela Sagarra,...

128.- No, no me ha preocupado nunca, porque yo a la juventud... son muchos padres los que habría que llevar al colegio, y a los niños sacarlos.

129.- Los maestros, muy atentos y muy pendientes, al menos con mis hijos.

130.- El Sagarra ha sido uno de los colegios mejor preparados, aunque ahora hay otros.

(*).- El problema de les instal.lacions i tot això, com que el nano jugava a bàsquet, això ho teníem solucionat.

131.- No.

132.- En aquellos años hubo que esperar a que las escuelas se hiciesen, pero luego no ha habido ningún problema.

133.- No.

2.7. L'equipament mèdic

135.- Sí.

137.- A público.

138.- Como ya lo pagábamos.

(*).- A més, el metge privat et costa una fortuna, la persona que treballa, que depèn del jornal d'una fàbrica no pot permetre's d'anar a metges particulars.

139.-

(*).- No, perquè si t'havies de treure un queixal havies d'anar a la Vall d'Hebron.

140.- Había pocos y mucha gente.

141.- No, ninguna.

142.- Pues a mí me ha ido que ya te digo, si me quedo en Santa Coloma estaría enterrada, yo cambié de médico cuando vine aquí, pero ya venía con mi problema que era gordo. Si continuo dos años más allí ya estaría enterrada.

143.- Positivo.

2.8. L'equipament comercial

144.- Está muy bien.

(*).- Possiblement sigui el punt que més avantatges té. Ho tens tot, fins i tot massa.

145.- Los mercados de Santa Coloma son muy buenos, tanto el de Sagarra como el del Fondo, y el de Singuerlín es otro mercado muy bueno.

146.- Eso también está de primera línea.

147.- Como hay tanto, hay de todo.

148.- Pues también, hay de todo y puedes escoger. Hay de calidad que está carísima y está también de menos calidad, puedes escoger.

149.- Nosotros conocemos los amos de unos almacenes desde hace muchos años -antes vendían por las calles-, cerca de la Plaza del Reloj, y cuando he necesitado un abrigo me lo he comprado de allí, mi marido alguna chaqueta o lo que fuera, y los chicos no...

151.- (*).- Depèn de la compra. Perquè si m'havia de comprar un jersei anava a un amic d'un nebot que té unes botigues que ven molt bé de preu però no està al barri.

153.- No, encara ara de vegades anem a comprar a Santa Coloma, a la botiga d'uns amics on hi treballa la meva neboda, i ens atenen molt bé.

2.9. Altres serveis

155.- (*).- En aquest sentit Santa Coloma està ben servida.

157.- (*).- Pot ser aquí és el que falta, aquí notari no n'hi ha, has d'anar a Cerdanyola.

2.10. Altres equipaments

159.- Ultimamente habían hecho muchas cosas para la tercera edad.

161.- No.

(*).- A mi m'agrada llegir, però m'he dedicat més a comprar els llibres que anar a les biblioteques.

2.11. El transport

163.- Andando.

164.- El metro o el autobús.

(*).- I jo, la bicicleta o el cotxe.

165.- Andando.

166.- Hasta que se hizo el metro, fatal. El metro le ha dado el cambio a Santa Coloma, le ha dado mucha vida.

169.- Allí nada. Para otras cosas sí, eramos domingueros.

170.- (*).- El problema era aparcar quan tornava. Si anava en cotxe l'havia d'aparcar al costat del riu i venir caminant un quart d'hora.

171.- (*).- Pel centre ha canviat bastant, han tret el tràfic del centre.

172.- (*).- No, va ser tot, era un problema general: els metges, els bars, el caràcter de la gent, el tràfic, que quan venia de treballar no podia aparcar,... o sigui era tot.

2.12. Relacions Santa Coloma-Barcelona

174.- Toda mi vida social la he hecho en Barcelona, trabajo, amistades,... También íbamos de ocio los domingos, eso de ir a la Catedral, al Barrio Gótico, eso para mí es...

2.13. Relacions anteriors amb el municipi actual

176.- No, esto lo conocimos cuando vinimos aquí.

2.14. Relacions actuals amb Santa Coloma

178.- Vamos porque tengo allí a la hija y mi hermana. Y algunas veces a comprar.

2.15.. Valoració final del canvi de residència

179.-

(*).- Ha sido definitivo y abismal el cambio, favorable a Ripollet.

ENTREVISTA 12
Santa Coloma de Gramenet - Barcelona

Adult i amb estudis primaris, porta un taller. Va triar Lliçà d'Amunt perquè la dona ja hi tenia família, però també aprecia els nous avantatges: el fet de ser poble i la tranquil·litat respecte a les tensions viscudes a Santa Coloma, sobretot per als fills. Però mostra apreciació per la ciutat, en la qual havia col·laborat en activitats d'ajut social.

1. EL CANVI

1.1. El moviment, i motiu general del canvi

5.- Compramos el piso el año 1990 y empezamos a vivir el año 1992.

6.- Hace dos años, cuando nos casamos.

9.- Porque encontramos aquí la vivienda, en este barrio.

10.- Porque encontramos un piso que se amoldaba a nuestras circunstancias, por nada en particular.

12.- Sí.

11.- Es el barrio de la Trinidad, perteneciente a San Andrés.

1.2. La persona i l'entorn familiar

14.- Mi mujer, yo y una niña de dos meses.

15.- Industria papelera y mi mujer trabaja en un laboratorio.

24.- Sí, fue matrimonio.

25.- No. Los dos somos de Santa Coloma, de distinto barrio, pero de aquí.

1.3. Recerca d'habitatge

1.3.1. Tipus d'habitatge

30.- Sí.

31.- Sí.

38.- Buscaba en el periódico, anuncios de calle, este en concreto era un anuncio de periódico.

1.3.2. Sistema de recerca

40.- Sí.

43.- Sí.

42.- No.

45.- No. No es una cosa que esté al alcance de cualquiera.

49.- Sí, por supuesto.

52.- No.

1.3.3. Altres

53.- Como vivienda sí, es un piso grande, de casa para fuera es el problema que hay también en Santa Coloma, mucha gente, calles sucias, estrechas y el tipo de población es la típica de trabajadores, obreros, pero algunas veces con un nivel social bastante bajo.

54.- Sí, es algo que tenemos en mente, a corto plazo no sé, con unas ideas claras en una casa vieja reconstruida en un pueblo pequeño.

1.4. El treball/l'economia

59-60.- En aquel momento -1990- las cosas iban normales, todavía no estábamos fijos y actualmente sí, por tanto el cambio iba a mejor.

64.- No.

69.- Cuando buscas la primera vivienda buscas tu independencia con tu pareja ya. Más tarde cuando pasas la experiencia de tener una casa, casarte y vivir un tiempo juntos, ya eres más sibarita y buscas una casa para reconstruirla, un sitio tranquilo con un tipo de población diferente, porque ya has pasado por un trámite y ahora buscas otra cosa. Ahora es como si hubiésemos llegado a este barrio sin conocerlo, sólo por la búsqueda de la vivienda.

2. COMPARACIÓ ENTRE SANTA COLOMA I EL MUNICIPI DE DESTÍ

2.1. Opinió general dels dos municipis

73.- En términos generales me parece bastante fatal como ciudad, el diseño es fatal, calles estrechas demasiada población... Ahora han hecho, por ejemplo, el Parque Europa; hay más zonas verdes, pero son mejoras mínimas con lo que todavía le falta.

74.- Está bastante bien, es un barrio un poco más representativo, tiene un parque, como te decía antes al ser más representativo es más conocido por la ciudad, está en mejores condiciones, pero no deja de ser un barrio de la periferia, si comparamos este barrio con la Bonanova hay diferencias y grandes, se puede mejorar, poner papeleras, poner bancos e inculcar a la gente que esto es de todos.

76.- No.

77.- Mi trabajo está entre Santa Coloma y Barcelona, no. Los festivos en principio sí.

2.2. Integració general

78.- Antaño yo sí, era más joven, después nos conocimos y éramos dos.

79.- Pienso que sí, pero como que has nacido sin ellas ni siquiera las exiges, espacios verdes, bibliotecas, salas de música.

80.- Como espectador sí.

81.- Jamás. Ella sí, con frecuencia.

83.- Sí que la he vivido, pienso en los que antes exigían. Hoy la clase trabajadora no es exigente como antes porque nos hemos acomodado. También antes éramos más superficiales y muy simplones.

86.- Este barrio tiene fama de ser un barrio muy luchador en cuanto a reivindicaciones. Esto es como aquello. Hay un hecho que sentimos, nos sentíamos más identificados con Santa Coloma: en mi caso son 28 años, y ella son 25 años. Voy por una calle de Santa Coloma y siento cosas, mientras que si voy por una de este barrio no siento nada.

2.3. L'entorn social

88.- Pienso que más o menos, son gente trabajadora, clase media.

90.- No, especialmente.

92.- Nivel medio.

96.- No.

91.- No.

97.- No, y creo que he perdido, allí me sentía identificado, vivía en el centro, la zona de vida de ese barrio se podría decir que es diferente al resto de Santa Coloma, era un barrio catalán con unas costumbres típicas de un barrio catalán. Yo me hago más a esa forma de ser, que no a la vida que se hace en el resto.

2.4. Seguretat / conflictivitat

98.- Conociéndola para mi es tranquila, si viniera de un pueblecito tranquilo diría: "esto es peligroso", Santa Coloma ha dado un adelanto en el tema de seguridad ciudadana, es decir, cuando yo estaba era como Chicago, es que había necesidades por todas partes, era un ambiente demacrado.

101.- Sí, el centro hay una especie de avalancha, se nota por ejemplo, por la tarde, que en el Fondo es un barrio un poco más crudo, más violento que el Centro, aunque entre comillas.

103.- No.

104.- No.

2.5. L'entorn urbà general

106.- No tiene respuesta, fatal, pero sin solución, en muy poco espacio hay muchos habitantes, muchas casas, muchos coches y nada más.

107.- Fea.

108.- El casco antiguo, los adoquines, las casas antiguas.

109.- La suciedad de las calles.

110.- No, como estructura es la misma.

111.- Está mejor en cuanto comunicación, pero si le quitamos esto prácticamente está igual.

112.- La parte del centro.

113.- Nunca he ido a Singuerlín.

114/115.- La Plaza del Ayuntamiento, la Plaza de la Iglesia Mayor.

116.- Me gustaban.

117.- Cuando conocí a mi mujer, ella vivía en Santa Rosa. Así conocimos otro barrio, pero seguíamos moviéndonos por aquí y por Santa Rosa.

2.6. L'equipament i l'entorn escolar

121.- Sí.

122.- Privadas y públicas; en Santa Coloma mismo.

124.- A pie, estaba cerca.

125.- Sí.

126.- Hace ya muchos años, la oferta escolar; ahora hay más y de mejor calidad, porque al haber más habitantes, hay más niños, y por tanto han de exigirse un poco más. Es una impresión que tengo.

133.- No.

2.7. L'equipament mèdic

135.- Sí. Voy hacer un matiz, aquí en el barrio de la Trinidad es mejor que en Santa Coloma, el médico de cabecera es estupendo y ahora, con la pediatra, igual.

137.- Público.

139.- Ni mucho menos.

140.- Masificado al máximo.

141.- No especialmente.

142.- No.

143.- Positivo.

2.8. L'equipament comercial

144/145.- No te puedo hablar porque no compro mucho, creo que en cuanto a mercados hay suficientes y buenos, pero lo que pasa es que nosotros solemos comprar en supermercados, hipers, que están bastante bien.

146.- Hay algunas bastante buenas y especializadas, pero hay una gran mayoría que son tristes y penosas.

147.- Normal.

148.- Pues la misma, igual o mejor inclusive que en Barcelona.

149.- Por el centro, que es lo que más conozco. Siempre tienes unos sitios determinados donde vas a comprar.

154.- Bien.

153.- No.

2.9. Altres serveis

155/156.- Bastante bien, primero porque donde vivíamos teníamos una caja de ahorros y este barrio está bastante completo. No hay problemas respecto a esto.

157.- Este barrio también tiene las mismas posibilidades.

2.10. Altres equipaments

158/159.- En eso sigue teniendo necesidades Santa Coloma, pero esto también me sucede aquí.

160.- No.

161.- Sí, porque yo no he vivido con ellos, los he utilizado, pero no de manera usual.

162.- Aquí tampoco hay ningún tipo de servicios.

2.11. El transport

163.- Andando.

164.- Transporte público.

165.- En transporte público.

166.- Estaba bien porque donde vivía yo había metro y autobús.

167.- Más que nada el metro, el autobús muy poco.

168.- El metro sí llega hasta el Fondo.

169.- El coche hace ocho meses que lo tengo.

170.- Falta espacio para aparcar.

172.- No.

173.- Igual.

2.12. Relacions Santa Coloma-Barcelona

174.- Yo he trabajado mucho tiempo en Barcelona y era una relación de trabajo, pero no me sentía desplazado, me sentía bien. Alguna vez venía por motivos de ocio, pero mi relación era generalmente laboral.

175.- Ahora me muevo menos, porque he dejado de trabajar en el centro, por tanto me muevo en Barcelona, pero por la otra parte de la ciudad, ya no el centro.

2.14. Relacions actuals amb Santa Coloma

178.- Vamos bastante a casa de mis padres, nada más. Vamos a ver amigos, pero poco.

2.15.. Valoració final del canvi de residència

179.- En principio tengo algo que quería y es la vivienda, pero al salir a la calle te encuentras con deficiencias, espacios abiertos, un ambiente más social, un poco más de nivel, más educado, una sociedad un poco más culta, esto es un barrio obrero, pero en general Santa Coloma tampoco me ofrecía mucho.

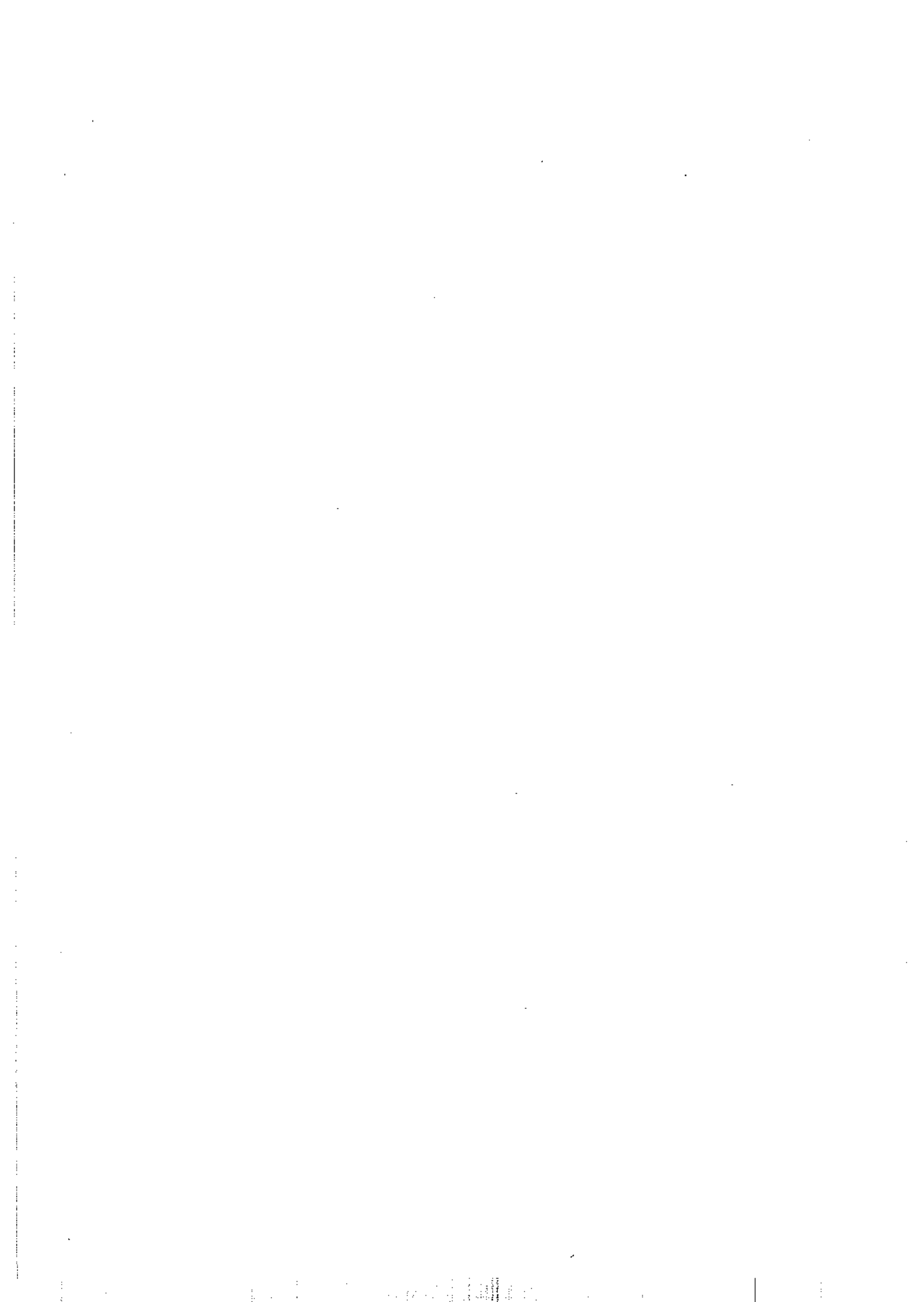

ENTREVISTA 13
Santa Coloma de Gramenet - LLiçà d'Amunt

Dona gran, jubilada amb el seu marit, i els dos d'origen immigrant. Són a un pis nou de Ripollet, on hi han anat perquè els fills hi marxaren primer. Ara s'hi troben molt bé, i no volen sentir a parlar de Santa Coloma, de la que critiquen la tensió que provoca la densitat i l'ambient social, i també la massificació en l'ús d'equipaments.

1. EL CANVI

1.1. El moviment, i motiu general del canvi

1.- El Passeig de la Salzereda, el barri Centre del Riu.

2.- No. També havia viscut a Sant Andreu.

3.- A Santa Coloma, vuit anys.

4.- Cap altre lloc.

5.- L'any 1986.

6-7.- Va ser perquè la meva senyora ja havia viscut en aquest poble del Vallès, i a ella doncs el viure en un pis no li havia fet molta gràcia, i vam veure que podríem millorar el tipus d'habitatge que teníem. Això fou el principal, la meva dona des de sempre havia estat acostumada a viure en cases de pagès, masies, mentre que jo tot el contrari. Però a part de tot això jo pensava que era una millora pels tres fills que tenim, perquè a més a Santa Coloma hi havia unes deficiències de tota mena i això ens va fer decidir.

8.- Sí, nosaltres ens volíem quedar a Sant Andreu, la Sagrera, però el problema econòmic, el nostre pressupost s'adequava més al pis de Santa Coloma.

9.- Penso que pel fet de la meva senyora, ja que teníem la família i una finca on solíem pujar, per tant era un poble que ja coneixíem.

10.- Al barri de Ca l'Artigues de Lliçà de Munt i està molt a prop del poble. Concretament està a tres km de l'Ajuntament, és un barri del poble, va començar com a urbanització però avui és un barri del poble.

12.- Voluntari.

1.2. La persona i l'entorn familiar

13.- Amb família.

14.- Els tres fills i el matrimoni. Però fa uns quatre anys que tenim l'àvia.

15/16.- A l'orfebreria. La meva dona a part de que m'ajuda a mi, és mestressa de casa. Els nois, dos estan estudiant, i l'altre ara és a la mili, però ja estava al món del treball.

17.- Jo soc de la Rioja, i els meus pares també. Tota la meva infantesa va ser a la Rioja.

18.- El català.

19.- Hi ha de tot, mig i mig.

20.- Els mateixos que ara.

21.- El fet de la mare.

22.- No en absolut.

23.- Si, vam pensar que era el moment, perquè la situació era favorable per fer el trasllat, i vam decidir de buscar un altre lloc per anar a viure, i vam mirar els primers llocs que coneixíem i aleshores això a la meua senyora li va encantar, potser va influir la meua dona, que ja havia viscut allà i li agradava, tenia també la família.

1.3. Recerca d'habitatge

1.3.1. Tipus d'habitatge

30.- El que passa és que viure en un bloc de pisos, comporta un seguit de problemes, i en una escala amb 24 veïns com era la nostra, hi havia problemes, i també per tot un seguit de construccions mal fetes. Això generava problemes, al marge que també a Santa Coloma hi havia problemes per famílies amb fills, com l'escolarització...

33.- No, no m'ho plantejava. Vam fer el que vam poder.

34.- 15 milions.

35.- Quatre habitacions, dos lavabos, la cuina i el menjador i el garatge. Ens vam adaptar al que volíem, en principi volíem fer dues plantes, però com que tocàvem a una finca rústica vam haver de fer unes modificacions, només vam poder fer un pis d'alçada. No teníem una idea de que volíem una casa d'aquestes característiques o d'aquestes altres.

1.3.2. Sistema de recerca

38.- No, em va venir proposat per la mateixa família, em van dir: "es ven un terreny molt guapo", i vaig veure que era bona idea i el vaig comprar.

40.- M'ho van proposar, no l'estàvem buscant.

49.- A Santa Coloma no, la nostra idea era clara si sortíem d'aquest pis era per millorar i per viure sols. D'entrada vam descartar Santa Coloma.

50.- No per les característiques, sinó per la idea de la meua dona dels pisos, i també per la quantitat de gent.

1.3.3. Altres

52.- Propi.

53.- Si.

54.- No.

55.- No.

1.4. El treball / l'economia

57.- Home, actualment dir, al 1994, que si rotundament, seria una irresponsabilitat, però en principi sí.

58.- Al ser autònom els "promigs" no sempre són clars, sobre unes 300.000 ptes. mensuals.

59.- No, el que passa és que al començament és quan econòmicament vas pitjor, per les despeses i també perquè en el meu ofici necessites un cert temps per establir-te. Per tant, quan vam marxar de Santa Coloma els meus ingressos eren més elevats que quan em vaig casar als 26 anys.

66.- No.

67.- En qüestió de temps trigo el mateix, i en km trigo més ara que abans.

1.5. Altres motius

69.- No, però l'únic seria tot el referent a vivendes i el referent a escoles...

2. COMPARACIÓ ENTRE SANTA COLOMA I EL MUNICIPI DE DESTÍ

2.1. Opinió general dels dos municipis

73.- Ha estat un poble, molt al costat de Barcelona. Hi ha hagut una massificació de gent emigrant amb uns costums diferents que potser pels que ja estaven doncs allà, tenies la sensació que estaves fora, però, "ojo", jo m'he relacionat amb la gent emigrant i jo soc el menys indicat perquè començo per ser un emigrant. A Santa Coloma es van fer coses molt mal fetes i això repercutiran en el nivell de vida de la societat.

74.- És una població que al no estar tant aprop d'un nucli com Barcelona, doncs es viu més estil de poble, més tranquil.litat, la gent no va amb aquestes corre-cuites i després ets a la mitja muntanya baixa, és totalment diferent.

75.- Si, perquè la meva infantesa va ser en un poble, però els motius eren uns altres als que he comentat ara. Però tampoc era quelcom que m'hagués plantejat.

2.2. Integració general

76.- Sí, bastant. He estat ficat en la parròquia i en l'associació de pares i l'associació de veïns.

77.- Moltes hores no, però normal, i els dies de festa estàvem a Santa Coloma i les vacances marxàvem fora.

78.- Sí.

79.- Això sí que em satisfia, perquè hi havia molta feina per fer. A nivell de lleure, fills, estava a nivell nacional de Catalunya, en aquest país a això s'ha dedicat molt poca cosa.

80.- No. Jo era incapaç de disfressar-me d'andalús.

81.- No.

82.- Sí m'havien invitat, doncs sí.

83.- Sí.

84.- Poc.

85.- Penso que en aquest sentit es treballava força bé, però sempre et trobaves amb els imponderables, era molt difícil. A més jo he estat més ficat en els temes de tipus social.

86.- Més o menys igual, però amb la salvetat que la problemàtica és totalment diferent. No són comparables a LLiçà. Hi ha tota una mena de gent del poble que són fixos, cosa que a Santa Coloma la majoria eren de fora.

2.3. L'entorn social

88.- És una gent com la majoria, però que n'hi havia de tots els punts del país, i feien uns contrastos una mica estranys vist des de fora.

89.- Concretament la meua dona, encara més que jo perquè venia d'uns nuclis més tancats, més del país i els nanos al nàixer allà ho trobaven natural.

90.- Sí.

91.- Un tracte molt "guapo", amb un nivell bastant alt d'amistat.

92.- Desgraciadament estava al mínim, els adults sobretot.

93.- Molt, perquè penso que en certa manera això determina els comportaments.

95.- No, La gent de fora tenia un gran interès que els seus fills parlessin català, també hi ha hagut famílies més reàcties a parlar el català, però això són les excepcions.

97.- És molt difícil de fer una valoració, perquè els llocs són molt diferents. Santa Coloma com Santa Coloma, correcte, i Lliçà com Lliçà, correcte.

2.4. Seguretat / conflictivitat

98.- No.

99.- Perillosa no ho sé, i conflictiva de totes totes, en tots els sentits, perquè és un lloc molt gran. Tot estava mal fet, molta massificació, qüestió de l'escolarització, el jovent estava molt al carrer i hi havia un ambient molt conflictiu.

100.- L'any 1977-78 jo concretament, als meus fills els van atracar per prendre'ls la xocolata i un paquet de galetes, i a la meva senyora amb el nen petit també la van atracar amb un ganivet, i no era jo sol, al veïnat també i veies bastantes gamberrades.

103.- Si. Sobretot els últims anys de residència a Santa Coloma.

104.- Si, molt més, però és molt difícil de comparar perquè són molt diferents.

2.5. L'entorn urbà general

106.- Molt malament. És el pitjor de Santa Coloma.

107.- Lletja.

109.- Sobretot el Fondo.

110.- No. Potser va ser a l'inici de canviar algunes coses.

111.- Jo penso que ha evolucionat en positiu, encara que queden moltes coses per canviar.

112.- Nosaltres no ens movíem de la zona "Centro-Río" i del centre de Santa Coloma, des de la parròquia fins al riu.

113.- El normal.

114.- Anàvem a la Plaça de l'Ajuntament, al carrer de Sant Sebastià, la Plaça Sagarra, el poliesportiu.

116.- Bé, però insuficients.

117.- No.

119.- Si.

2.6. L'equipament i l'entorn escolar

121.- No.

123.- Sempre a fora. A Sant Andreu.

124.- Normalment els portàvem amb cotxe.

125.- Només un canvi. Era subvencionat però privat.

126.- Bé dintre dels moments.

128.- Acceptable.

129.- En aquest cas eren senyoretetes, però l'únic problema es que s'oblidaven de la seva tasca fonamental i es ficaven en política. Es barrejava molt una cosa amb l'altra.

130.- El col·legi era nou, per tant estava força ben dotat, però -sempre hi ha el però- s'inauguren les coses sense estar acabades: per exemple, el menjador no funcionava, el gimnàs s'havia de fer però no es feia...

132.- Pel que sento, és força acceptable.

133.- Sí. Tot va influir, amb l'assumpte dels col·legis abans de canviar de vivenda vaig assabentar-me com estava la situació, i em vaig adonar que no tindria cap problema perquè seguissin estudiant.

2.7. L'equipament mèdic

135.- Els vaig utilitzar, però vaig arribar a un extrem, que a nosaltres ens visitaven a una planta baixa que l'edifici estava en obres. I aleshores, aprofitant que havia viscut a Sant Andreu, vaig solucionar l'assumpte dels metges fent constar que vivia a Sant Andreu. És molt trist dir això, però era veritat.

139.- No.

140.- Doncs que hi havia molta gent per espais petits.

142.- Sí.

143.- Ha millorat.

2.8. L'equipament comercial

144.- Pel que diu la meva senyora era un lloc on es comprava molt bé.

145.- Correcte, potser no hi havia la higiene a tot arreu, força bé i a bons preus.

146.- Bé.

147.- Eren més barats que en altres punts.

148.- La normal.

149.- Al centre de Santa Coloma

150.- Bé.

151.- No.

153.- No.

154.- A pitjor. Hi ha menys ofertes i t'has de desplaçar a Granollers.

2.9. Altres serveis

155.- Bé, en trobes a tot arreu, i on visc ara també.

2.10. Altres equipaments

158-59.- Per mi estava molt mancada de tot això.

160.- Sí, els nanos molt esporàdicament alguna biblioteca, algun esplai.

161.- Que hi haguéssin més locals, fer una oferta a la gent del carrer perquè hi havia molta gent que no ho coneixia. Ara fan servir algun poliesportiu.

162.- No, estem igual.

2.11. El transport

163.- Caminant.

164.- El cotxe i també autobusos.

165.- Caminant i la feina en cotxe.

166.- Molt deficient.

167.- L'autobús.

168.- Penso que sí.

169.- No.

170.- Els accessos a Santa Coloma. L'aparcament, molt malament.

171.- Sí, penso que han millorat moltíssim respecte als accessos i respecte l'aparcament, depèn de si un es pot o no comprar una plaça de pàrking.

172.- Sí. El fet que la gent hagi marxat de Santa Coloma és degut a tot plegat.

2.12. Relacions Santa Coloma-Barcelona

174.- Hi anàvem molt sovint perquè jo, com que ja havia viscut a Sant Andreu, tenia amics, família.

175.- Visites sí, però més esporàdiques.

2.13. Relacions anteriors amb el municipi actual

176.- Relacions estrictament familiars.

2.14. Relacions actuals amb Santa Coloma

178.- No tant, molt de tant en tant.

2.15. Valoració final del canvi de residència

179.- El canvi de manera global va ser positiu i penso que poca cosa més es pot dir, ha estat un canvi evidentment per millorar.

ENTREVISTA 14
Santa Coloma de Gramenet - Barcelona

Home madur, de formació alta, va marxar a Sant Andreu (Barcelona) amb la família per l'escola dels nens i posterior trasllat d'una farmàcia seva. Parla molt bé de Santa Coloma, on creu que actualment s'hi viu bé, i no hauria tingut inconvenient a quedar-s'hi.

1. EL CANVI

1.1. El moviment, i motiu general del canvi

1.- Río Sur.

2.- No, primeramente habíamos tenido un piso de alquiler en el Carrer del Padró.

3.- Unos 9 ó 10 años.

4.- Mi origen era de Barón de Viver (las casas baratas), mis padres se trasladaron a Santa Coloma, y yo me trasladé con ellos.

5.- Hace dos años.

6.- Por la proximidad al trabajo y a la escuela de los niños.

8.- Sí, un año o así.

9.- Por comodidad y encontrar un piso más grande.

10.- Escogimos Barcelona por comodidad de cercanía, de no tenernos que desplazar con coche a ningún sitio.

11.- En Sant Andreu.

12.- Sí.

1.2. La persona i l'entorn familiar

14.- La mujer y tres niños.

15.- Soy farmacéutico.

16.- También es farmacéutica, y los niños estudian en San Andrés.

17.- De Andalucía, de Granada los dos.

18.- El castellano.

19.- Normalmente en castellano, pero no tenemos ningún problema en utilizar el catalán.

20.- Los cinco.

21.- Ninguno.

23.- No.

24.- No.

28.- No.

1.3. Recerca d'habitatge

1.3.1. Tipus d'habitatge

30.- El cambio era encontrar algo más grande pero sobretodo que estuviese más cerca del trabajo; no me hubiese trasladado a una vivienda más grande en Santa Coloma.

33.- No importaba.

34.- Quería una de compra entonces el precio estaba limitado por las necesidades económicas y porque yo quería una vivienda con cuatro habitaciones. Entre 15 y 18 millones.

35.- Cuatro habitaciones, unos 100m.

36.- Buscábamos algo nuevo, pero algo nuevo era difícil de obtener. Entonces lo que buscábamos era uno de segunda mano pero en buenas condiciones.

37.- Sobretodo cercanía al trabajo, cuatro habitaciones y dos cuartos de aseo.

1.3.2. Sistema de recerca

39.- Sí.

40.- Sí.

41.- No, porque no viven por aquí.

42.- Sí.

43.- Sí.

45.- No, no había.

48.- Un cartel en una puerta. Pusieron el cartel por la mañana, llama mi mujer y queda con la chica para verlo por la tarde y el mismo día nos quedamos el piso.

49.- No, bueno, miramos lo de Montigalà y nos gustó, pero claro, era un problema porque teníamos que coger el coche para desplazarnos. Estaba bien lo que vimos, y sobretodo muy asequible de precios en comparación con lo que había aquí en San Andrés.

1.3.3. Altres

52.- La de antes era de alquiler.

53.- Sí.

54.- No.

55.- Sí, yo los que vi no estaban mal por la relación calidad-precio, lo que yo quería en Montigalà estaba, pero lo que ocurre es que estaba en Montigalà. Ese piso en San Andrés yo me lo quedo.

1.4. El treball/l'economia

57.- Sí.

59.- Sí, al estar más desahogados económicamente podíamos acceder a un piso.

66.- Sí, el más importante, este y el colegio.

68.- Sí.

1.5. Altres motius

71.- No.

2. COMPARACIÓ ENTRE SANTA COLOMA I EL MUNICIPI DE DESTÍ

2.1. Opinió general dels dos municipis

73.- Santa Coloma es una ciudad urbanísticamente horrible que ha ido mejorando muchísimo. No tengo ninguna queja de la calidad de la gente. Hay diferencia con respecto a San Andrés -me estoy refiriendo desde mi punto de vista profesional como farmacéutico- la gente allí valora mucho menos al farmacéutico. Pero en principio mi opinión es buena y urbanísticamente ha ido mejorando, se han ido consiguiendo cosas, sobretodo desde que yo estoy fuera en estos últimos cuatro años. Por detrás de donde yo vivía han hecho el Parque Europa, por ejemplo.

74.- Estoy muy contento, la gente es muy cariñosa, es un pueblo. En San Andrés todavía se vive el ambiente de pueblo. Entonces en general se vive el ambiente del vecindario, es como un pueblo. No llega a ser la monstruosidad del centro de Barcelona y la gente se conoce.

75.- Ya lo conocíamos, llevábamos tres años en la farmacia, ya estábamos inmersos en el barrio.

2.2. Integració general

76.- Dentro de lo que podíamos, sí.

77.- El problema era éste, que pasábamos poco tiempo. Los laborables nada, y los fines de semana participábamos en algún tipo de fiestas, pero también intentábamos salir un poco.

78.- Fundamentalmente social, alguna exposición, la presentación de algún libro... de todas formas, desde que tenemos la farmacia el tiempo siempre ha sido menor que cuando yo trabajaba de farmacéutico en la otra que estaba en Santa Coloma.

79.- Ha ido mejorando. Desde hace 10 ó 15 años ha mejorado muchísimo.

80.- Sí, no activamente pero sí como ciudadano, no éramos organizadores.

81.- No.

82.- Sí, alguna exposición...

83.- Sí.

84.- Poco, participaba porque conocía a bastante gente.

85.- La política local de Santa Coloma debería ser muy distinta a la general, a la estatal. Debería haber un acuerdo global. Lo que pasa es que se tiran los trastos. Imagino que es difícil de conciliar esa postura localista que debería de haber por el bien de una ciudad, con otros intereses que ya son de tipo político. El hecho de haber cambiado de alcalde es muy positivo, sobretodo de cara a abrirse al exterior. Una de las cosas que ha tenido Santa Coloma es que ha estado siempre muy cerrada, el hecho de cambiar ha abierto la ciudad.

86.- Estoy menos integrado. A nivel de participar, de hacer cosas, menos. También está en función del agobio del trabajo.

2.3. L'entorn social

88.- Muy normal, trabajadora y normal.

89.- Los hijos lo mismo, quizás ahora se relacionan más con su entorno, pero está en función de que la mayoría de amigos que tenían eran de San Andrés, entonces allí no tenían ningún compañero y los lazos eran menores.

90.- No.

92.- Medio bajo.

93.- No me preocupaba en exceso.

94.- Medio, no alto pero tampoco medio bajo, un poco más alto que el otro.

95.- En Santa Coloma no y en San Andrés tampoco.

96.- No.

2.4. Seguretat / conflictivitat

98.- Tranquila sí, pero agradable....

99.- No, como todas las ciudades dormitorio, quizás menos que otras.

100.- Lo mismo.

101.- Sí, la parte centro es mucho más tranquila que la parte del Fondo o del Fondo hacia arriba.

102.- Yo diría que de los medianos, ni el mejor ni el peor.

103.- Robos en el coche. Nos robaron los faros cuando vivíamos en el centro.

104.- No.

105.- San Andrés es más tranquilo respecto al bullicio, no respecto a la seguridad.

2.5. L'entorn urbà general

106.- No es agradable.

107.- Es una ciudad que se está mejorando, no es bonita pero tampoco es tan fea como hace 15 años. El problema de Santa Coloma no tiene solución porque hay que cargarse toda la ciudad y edificar la mitad. Pero esto no se puede hacer, y por tanto, se está mejorando lo que se puede.

108.- El Parque Europa ahora.

109.- El río, el río tendrían que solucionarlo.

110.- Sí.

111.- A mejor.

112.- Por el centro.

113.- Por lejanía no iba, por ejemplo, al Barrio Latino.

114.- Sí, la plaza Baró,...

116.- Pequeñitas comparado con lo que hay ahora, pero bien.

117.- Nos gustaba pasear en Badalona por la parte de las Ramblas, del mar,...

118.- Depende, una vez al mes,...

119.- No.

2.6. L'equipament i l'entorn escolar

121.- Yo sí, el bachiller superior lo hice en Santa Coloma, mi mujer también estudió en Santa Coloma. Mis hijos no, la guardería sí, pero al colegio ya venían a San Andrés.

122.- Mis hijos en privadas.

123.- Fuera.

124.- Con un servicio de autocar que montamos los padres, porque no había. Después, cuando abrimos la farmacia veníamos en coche.

125.- No.

126.- Sí.

128.- Es agradable.

129.- Se preocupan mucho, están abiertos a soluciones.

130.- Muy bien.

131.- No.

132.- En principio de escuelas privadas hay pocas, la pública no la llegamos a conocer.

133.- Sí.

134.- Ha sido un problema de proximidad. En Santa Coloma vimos que no habían. Entonces podíamos ir a Badalona, a Sant Adrià, o Barcelona. Entonces, por asesoramiento llegamos a San Andrés, no fue por otra cosa. Después, que el trabajo estuviese también en San Andrés fue una coincidencia.

2.7. L'equipament mèdic

135.- Sí.

136.- No, excepto para algún tipo de prueba.

137.- Generalmente a privado.

139.- No era el adecuado, está mejorando.

140.- Problemas de falta de infraestructura, de infraestructura física, no creo que fuera falta de equipamiento humano porque lo había.

141.- Aquí todavía no hemos utilizado nada, vamos al pediatra de Santa Coloma.

2.8. L'equipament comercial

145.- Muy bien, es el adecuado.

146.- Para mí es suficiente, probablemente para mi mujer no.

147.- No es más barato que otros sitios.

148.- Hay de todo.

149.- De alimentación a los supermercados de al lado de casa. Lo que hacíamos mucho era ir fuera de Santa Coloma a comprar, íbamos al "Macro", y a veces al "Baricentro" o al "Corte Inglés".

152.- Sí que íbamos, pero el hecho de ir a un supermercado grande, al tener el tiempo limitado, pues te va bien, porque compras de todo. Pero la compra diaria mi mujer la hacía en el mercado o en algún supermercado.

153.- No.

154.- Quizás estemos mejor porque aquí tenemos el Hipercor, hay muy buena calidad, lo tenemos cerca. Quizás echemos de menos una pescadería.

2.9. Altres serveis

156.- Sí.

157.- Igual.

2.10. Altres equipaments

158.- Faltaban, ha ido mejorando.

160.- A las bibliotecas los niños han ido. Centros deportivos hemos utilizado las piscinas, en general no somos excesivamente deportistas.

161.- Ahora somos socios del Club de Natación San Andrés.

162.- Muy bien. No es que esté mejor equipado, lo digo más desde el punto de vista de la utilización de instalaciones deportivas.

2.11. El transport

163.- Andando.

164.- Muchas veces en coche.

166.- Es el mismo prácticamente.

167.- Metro y autobús.

168.- Sí.

169.- No.

170.- Los atascos. Llegar a Santa Coloma era un martirio, tardaba en ocasiones desde aquí tres cuartos de hora en llegar a Santa Coloma. Cuando se abrió el cinturón del nudo de la Trinidad era "jauja". El tema del aparcamiento mal.

172.- No, está igual de mal.

2.12. Relacions Santa Coloma-Barcelona

174.- Sí, pero íbamos al centro y ahora no vamos al centro. En Santa Coloma una de las diversiones era ir al centro de Barcelona, ahora no lo necesitamos. Aprovechamos mucho el ser socios del "Fabra", un polideportivo de Sant Andreu.

2.14. Relacions actuals amb Santa Coloma

178.- Toda nuestra familia está en Santa Coloma y algunos amigos, vamos con frecuencia, no cada día pero tres o cuatro veces a la semana seguro.

2.15. Valoració final del canvi de residència

179.- Lo más positivo es la tranquilidad, tranquilidad en agobio de gente, en menos coches y tranquilidad nuestra de menos ajetreo para arriba y para abajo. También el ambiente de los niños entre compañeros, que en Santa Coloma no lo tenían.

ENTREVISTA 15

Santa Coloma de Gramenet - Mollet

L'entrevistada és jove de formació alta, i treballa a l'administració local. Va marxar per a formar parella. Abans d'establir-se a Mollet, però, va estar uns mesos a un municipi veí, Sant Fost de Campcentelles. És molt interessant el contrast que descriu entre els tres municipis.

1. EL CANVI

1.1. El moviment, i motiu general del canvi

5.- Vaig canviar de residència de Santa Coloma a Martorelles al setembre de 1992, i de Martorelles a Mollet al setembre del 1993.

7.- Ho vaig fer perquè em vaig casar. Aleshores, donada la impossibilitat de trobar lloguer econòmic aquí, vam haver de marxar a Martorelles. Allà teníem un pis de lloguer més barat.

8.- No, la veritat és que no. Va ser perquè el meu marit és d'aquella zona. Aleshores ell, com la majoria de gent que no és de Santa Coloma, tenia una mica de por de venir-hi. I també principalment per motius de treball.

9.- El canvi de residència va venir motivat pel casament.

10.- Per qüestions familiars. La meva cunyada tenia un pis per llogar, i ens el deixava barat, era l'única possibilitat que teníem. Vam triar Mollet per la proximitat i perquè jo em trobava a Martorelles molt sola, és a dir, Martorelles és un poble i jo he viscut tota la meua vida a Santa Coloma, i estic acostumada a una altra mena de relacions, sortir al carrer i veure gent, veure serveis, veure moviment, en definitiva. Martorelles és un poble, té uns cinc mil habitants, és un carrer i la resta urbanitzacions. Mollet és una mica més que Martorelles, no arriba a ser com Santa Coloma, però puc sortir al carrer i veure gent, que és al que estic acostumada.

1.2. La persona i l'entorn familiar

13.- A casa som només jo i el meu marit.

15.- Sóc tècnic de l'Ajuntament de Santa Coloma.

16.- El meu marit és comerciant.

20.- Abans de marxar de Santa Coloma vivia sola.

22.- El casament.

26.- Ell és de Sant Fost, que és un municipi al costat de Martorelles. És que Sant Fost i Martorelles són bàsicament el mateix.

28.- Per una qüestió de feina. Ell, com que és comerciant, té uns horaris que impliquen tenir poc temps al migdia, així que anar i tornar a Santa Coloma era molt més difícil, aquesta és la primera raó. Segona raó també de molt de pes, ell és una persona forània a Santa Coloma i té una visió, encara que em coneix a mi, encara que coneix gent d'aquí, deformada de la ciutat. Veu Santa Coloma com poc segura, inhabitable, amb molts cotxes,... i no el vaig poder convèncer.

1.3. Recerca d'habitatge

1.3.1. Tipus d'habitatge

30.- Sí, l'habitatge també el considero un motiu de canvi. Jo vivia sola i estava de lloguer. Vivia a la zona centre de Santa Coloma en un pis de lloguer que no era excessivament car però era petit. Per a mi sola estava molt bé, per a dos era una mica just, i vam tenir l'altra alternativa: un pis de lloguer pel mateix preu i molt més gran. Aleshores aquest també va ser un altre motiu afegit als altres dos.

Primer amb els meus pares he viscut tota la vida al barri de Santa Rosa, però quan vaig fer el canvi, que vivia jo sola, vaig escollir el barri del centre.

32.- En principi buscàvem un pis que fos econòmic i gran, i quan ja teníem allò de lloguer el que buscàvem era una casa.

33.- No ens importava que fos de primera o de segona mà.

34.- En un primer moment vam escollir entre 8 i 10 milions, però el que trobàvem no ens agradava i quan ens agradava, passava d'això. En el moment que vam agafar el de Mollet és perquè sí, vam trobar una cosa que...

35.- Volem una espai ampli, amb tres o quatre habitacions, entre 90 i 100 m².

37.- En principi el que buscàvem era un habitatge ampli, ben comunicat, i amb molta llum. Que fos ampli de cara al futur familiar.

1.3.2. Sistemes de recerca

38.- Al costat de l'habitatge on vivim ara, viu el company de feina del meu marit. Hem vingut aquí per qüestions d'amistat.

40.- Vam anar a agències, de persona a persona, vam mirar revistes, diaris, el "Primeramà"... una mica de tot.

45.- No, no vam mirar habitatges de protecció oficial perquè jo, encara que no és molt, em passo dels límits. Per això i perquè els pisos que ens podien agradar se sortien dels límits.

49.- També vam buscar a Santa Coloma, però la relació de preus sempre de Santa Coloma-Mollet o Santa Coloma-Martorelles és bastant diferent, és a dir, un pis que a Santa Coloma et pugui costar 10 milions de segona mà, allà te'n pot costar 8, és més barat.

50.- L'habitatge que tenia abans a Santa Coloma estava molt bé però era petit, i també era molt important el tema de l'aparcament.

1.3.3. Altres

53.- Hem millorat bastant, malgrat que el pis de Martorelles era molt ampli, tenia molta llum, tenia una vista preciosa ja que eren tot muntanyes el que tenia davant. Ara és una casa, una casa unifamiliar, i és clar, és teva. No he d'entrar per la mateixa porta que la resta de veïns, tinc garatge propi.

(*).- És una casa comprada, unifamiliar amb garatge propi i més gran. La relació de preu, al preu que la vam comprar, vam considerar que estava molt bé. Després, comparant, hem vist que hem tingut molta sort, vam fer una bona compra.

1.4. El treball/l'economia

57.- Si, tenim feina estable tots dos.

58.- Pel volum d'ingressos tenim un mitjana de 130.000 netes cadascú.

59.- El canvi no va provocar una variació en la situació econòmica.

60.- Si, si, a millor, però també han augmentat les despeses. La relació amb els meus pares era i és bona, jo quan vivia amb ells tenia la sort que no donava res a casa. Després, quan vivia sola abans de casar-me, si que tenia unes despeses,...

61.- No, no hem canviat de feina. No hi ha hagut canvis.

2. COMPARACIÓ ENTRE SANTA COLOMA I EL MUNICIPI DE DESTÍ

2.1. Opinió general dels dos municipis

73.- Sóc conscient, com molta gent que viu a Santa Coloma, que no és el paradís arquitectònicament, ni amb grans parcs i jardins, però és el caliu de la gent d'aquí. Això per una part, i per altra part la possibilitat de Barcelona, això que agafis el metro i en un quart d'hora estiguis a Barcelona és fantàstic i no és pot canviar per res d'altres municipis, des del meu punt de vista.

74.- Mollet ho conec molt poc, és una ciutat que es pot semblar a Santa Coloma per la gent, però de moment em sento encara molt sola allà i no en puc fer una valoració, perquè segurament m'equivocaria, surto al carrer, veig botigues, serveis i això m'omple una mica, sempre que puc intento adaptar-me al municipi, intento integrar-me, conèixer una mica la història d'aquest municipi, quines són les entitats que hi ha..., està bé...

Martorelles és molt maco per a la gent que li agradi la muntanya. És un poble molt maco, amb un aire estupend i amb una visió perfecta, però jo allà em moria perquè sortia al carrer i no hi havia ningú, o donava una volta i ja estava a casa meva,... Si, Mollet m'ha donat més vida perquè surto i hi ha cotxes,..., si vull anar on són els cotxes, hi ha cotxes, i puc anar caminant a qualsevol lloc. A Martorelles havia d'agafar el cotxe sempre, fins i tot per anar a comprar, ja que les botigues de Martorelles eren caríssimes, no hi havia competitivitat i el mateix producte et podia costar gairebé el doble.

2.2. Integració general

76.- Sí, sí, a Santa Coloma feia una altra vida, sobretot per la meva feina, que m'ha ajudat a conèixer la gent de Santa Coloma i el caliu de Santa Coloma. La feina a l'Ajuntament i sobretot la feina de contactar amb el públic et dona un coneixement de la 'vidilla' de la ciutat molt important, coneixes molta gent, et vas integrant i arriba un moment en el que, quan surts, vas pel carrer i vas saludant contínuament la gent.

77.- Els festius i les vacances sortíem fora.

78.- Sí, si participava en activitats socials. Ara m'ha canviat una mica la vida: en el moment que plego de la feina, o vaig a casa dels meus pares per a mantenir la relació familiar, o vaig cap a Mollet.

80.- Participava per la meva feina.

82.- Treballar al departament on era implica participar a les activitats.

83.- No, a nivell personal no.

84.- No.

86.- Sí, trobo a faltar la gent de Santa Coloma. Sí, espero integrar-me. Jo sóc una persona...

La vida a Mollet és molt rutinària, la gent no té el caliu de Santa Coloma, jo he començat a viure a Mollet al setembre, és hivern, és molt nou encara. Tinc amics, però són amics del meu marit, no són els meus amics i això es nota.

87.- Sí, la vida social sí ha estat motiu de canvi de Martorelles a Mollet, però no de Santa Coloma a Martorelles.

2.3. L'entorn social

88.- Hi ha de tot, però la meva relació ha estat molt maca, tots els meus amics són de Santa Coloma.

92.- És un nivell mig. Hi ha de tot, però en general per les meves relacions, un nivell mig.

93.- No, jo puc relacionar-me tant amb una persona de coneixements inferiors com amb una persona de coneixements superiors, no tinc cap problema.

95.- No, cap ni un. Els meus pares són castellanoparlants i jo vaig començar a parlar català per la meua feina a l'ajuntament. Per a mi no ha estat un problema, i el defenso sempre, qui no el parla és perquè no vol...

96.- Per a mi no, per a la meua parella. Encara que no acabo d'entendre-ho, perquè la relació amb la gent que jo conec és molt bona. Si, és el tema de la seguretat. Tot ve des del principi de la relació, venir a Santa Coloma anar a prendre alguna cosa i trobar-nos amb una baralla. Situacions d'aquelles rares que et comencen a fer tenir un mal concepte ...

2.4. Seguretat / conflictivitat

98.- No és el paradís, però com qualsevol altre lloc.

99.- No, ni molt menys.

100.- Al principi quan algú comença a venir a una ciutat amb la fama que té de conflictiva, encara que l'intentes convèncer que no, aquesta persona ve i es troba amb situacions de conflictivitat, de baralles, situacions incòmodes, i és clar, al final comença a pensar a defensar-se.

102.- Una mica depèn de l'entorn, jo he viscut sempre al barri de Santa Rosa i per a mi aquest barri, malgrat les seves deficiències, és un bon barri, per la gent i per l'entorn que tens. Jo per exemple, per la meua desconexió, a les Oliveres, o al Fondo, no hi aniria mai.

2.5. L'entorn urbà general

106.- L'entorn urbà de Santa Coloma és lleig.

108.- El casc antic.

109.- El barri del Fondo.

110.- Si, l'he vist canviar.

111.- Urbanísticament potser cap a millor, perquè estem millor comunicats amb Barcelona i amb la resta de l'àrea metropolitana, i també amb el Vallès. El que passa és que el trànsit és horrible.

112.- Pel barri del Centre.

113.- A les Oliveres, a Singuerlín, a la Guinardera,...

114.- Si, la plaça de la Vila és el símbol de trobada de tothom.

116.- Molt bé, però m'agradava més la plaça de la Vila d'abans.

117.- Si, anava a Barcelona, a Badalona, a Mollet de tant en tant... A Sant Adrià no. A Badalona, el típic, a les Rambles, al Carrer del Mar, pel centre. A Barcelona, pel centre a passejar.

119.- Si.

2.6. L'equipament i l'entorn escolar

121.- Si.

122.- Subvencionada.

123.- Si.

124.- Caminant.

125.- No.

126.- La meva molt dolenta.

127.- Per l'edifici i una mica els mestres.

131.- No.

132.- No, perquè pel coneixement que tinc ara de les escoles penso que estan bé, com la majoria d'escoles de qualsevol ciutat.

2.7. L'equipament mèdic

135.- Si.

136.- No.

137.- Públics.

138.- Perquè no he trobat cap inconvenient a la pública.

139.- Ha millorat.

140.- La quantitat de gent que hi ha.

141.- Tots els barris estan ben assortits.

142.- No.

2.8. L'equipament comercial

144.- Bé, molt bé. El que passa és que últimament començo a trobar un altre moviment a nivell comercial. Mollet és una ciutat molt més petita i a nivell de serveis està més ben coberta que Santa Coloma. Santa Coloma hauria de moure's una mica a nivell comercial.

145.- Al mercat i l'alimentació estan bastant equilibrades. Mollet està millor en el comerç especialitzat. A nivell de restauració, a nivell de recanvi d'automòbils, a nivell de material d'escriptori. Potser perquè està més allunyat de Barcelona.

147.- En general, igual.

148.- De vegades millor que a Santa Coloma.

149.- Al barri o al centre. També a Barcelona i Badalona.

151.- No.

2.9. Altres serveis

155.- Pel tema dels bancs i caixes està millor Mollet.

2.10. Altres equipaments

158.- Està molt ben servit.

160.- Si, si que els utilitzava a Santa Coloma.

161.- Ara a Mollet he anat a una sala d'exposicions,...

162.- Trobo que està més ben servit que Santa Coloma.

2.11. El transport

163.- Caminant.

164.- Transport públic o cotxe, o caminant.

165.- Si anava a Badalona, en bus. I si anava a Barcelona, en metro.

166.- Molt eficient.

167.- El metro.

168.- La relació amb Barcelona sí, però amb Badalona i Sant Adrià no.

169.- Per a anar a Barcelona o a Badalona no, però per a anar a Mollet sí.

170.- A Santa Coloma no hi ha manera de trobar aparcament, la grua se'ns ha emportat el cotxe 3 o 4 vegades. Això també influeix en la visió que té la meva parella de Santa Coloma. Ell treballa a Mollet i hauria de venir en cotxe, arribaria a les vuit de treballar i trobar aparcament a Santa Coloma seria horrible.

171.- Favorable.

172.- Sí, va ser un motiu de canvi.

2.12. Relacions Santa Coloma-Barcelona

174.- La relació amb Barcelona era exclusivament d'oci.

La possibilitat d'anar a Barcelona és pràcticament la mateixa.

2.13. Relacions anteriors amb el municipi actual

176.- Sí, ell treballava a Mollet i tenia molta relació amb Mollet.

2.14. Relacions actuals amb Santa Coloma

178.- Sí, per la feina, la família i els amics.

2.15. Valoració final del canvi de residència

179.- Per una banda, positiva, hem guanyat en qualitat de vida, pel tema de l'habitatge i perquè l'entorn no és dolent, el què falta és sentir-me millor jo amb la gent.

ENTREVISTA 16

Santa Coloma de Gramenet - Masnou

Home madur, és un mestre que ha exercit molts anys a Santa Coloma, per bé que actualment treballa a Barcelona. Va escollir el Masnou amb la seva parella per la vida de poble i la major tranquil·litat, i també per la proximitat a Barcelona i a Santa Coloma, on ella encara hi treballa. Aprecia molt aquesta ciutat, on havia intervingut en la vida política des de l'escola.

1. EL CANVI

1.1. El moviment, i motiu general del canvi

1.- Al barri del centre.

2.- No, jo sóc d'Alacant, vaig anar a Santa Coloma amb la família als 6 anys. Aleshores vivia al Barri del Riu, que no té res a veure amb el barri d'ara del Riu. Aleshores vaig estar allà fins als 14 i vam marxar amb la família a Sant Andreu, però feia la vida a Santa Coloma, fins als 24 que em vaig casar i em vaig anar a viure a Santa Coloma, al Barri Centre també, fa 15 anys, 1978, i vaig marxar al pis de Vistalegre.

5.- El 1990.

6.- Jo buscava una zona tranquil·la, Sant Cugat, Maresme a mitja hora del centre de Barcelona i prop del metro o del tren, que tingués un ambient més aviat campestre.

8.- Ho havia mirat tres o quatre vegades, sense gaire convenciment.

9.- Doncs, per buscar un barri tranquil, residencial, amb molt de sol, molt verd... Buscava un ambient de poble.

10.- Vaig triar el Masnou. No tenia una predisposició especial, les característiques eren: prop de tren i prop de Barcelona pel cotxe, ens agradava més el mar i ens va decidir el tipus de pis, que ens va encantar. Vam buscar a Premià, Sant Cugat...

11.- Es una urbanització que es diu El Resguard, que està a 5 minuts del tren, una mica més lluny del que és el centre de Masnou. Es un barri al marge i no hi ha gaires serveis, per anar a comprar, anar al cinema, però ja entrava en les nostres perspectives.

12.- Si.

1.2. La persona i l'entorn familiar

13.- Amb la dona.

15.- Sóc professor, però ara estic en comissió de serveis, i la meua dona també.

17.- Són de València.

18.- Castellà, perquè la dona és castellana.

19.- Estrictament català. Estic a la Generalitat.

20.- Els dos.

21.- No.

24.- No.

1.3. Recerca d'habitatge

1.3.1. Tipus d'habitatge

30.- No perquè jo, a Santa Coloma tenia un bon habitatge. Més aviat va ser per la qualitat de vida.

32.- Buscàvem una casa amb zona semi-urbana.

33.- Era igual. El nostre és de segona mà.

34.- 20 milions.

35.- 120 metres.

36.- No molt antic.

1.3.2. Sistemes de recerca

37.- El més important era la llum, l'entorn i el silenci.

40.- Sobretot mirar diaris.

42.- No.

45.- No.

46.- No.

48.- Premsa.

49.- No.

1.3.3. Altres

52.- Primer de lloguer, i després era de compra.

53/54.- Sí. Ara penso canviar de ciutat, a Granada.

55.- No, la conec per fora, però no n'he vist cap per dintre.

1.4. El treball / l'economia

57.- Sí.

58.- 400.000 ptes. entre tots dos.

59.- No, en aquell moment vam pensar, abans de marxar, readaptar la casa, però la idea fonamental no era el pis, sinó que era l'entorn.

66.- No, pràcticament igual, perquè jo treballava a la Zona Franca en el moment del canvi i anava amb transport públic, entre 55 minuts o una hora i 5 minuts, i des del Masnou tardava més o menys el mateix. La dona abans tardava una mica més i ara igual. Ara vaig en cotxe des de fa un any.

1.5. Altres motius

71.- Espai, espai.

2. COMPARACIÓ ENTRE SANTA COLOMA I EL MUNICIPI DE DESTÍ

2.1. Opinió general dels dos municipis

73.- Santa Coloma és una ciutat bastant horrible urbanísticament i poc habitable des de el punt de vista de la gent que ens agrada la filosofia anglesa de treballar a la "city", agafar un tren i anar-se a un comtat, a viure al camp. I això no es pot fer perquè és una ciutat molt poblada, molt lletja,

caòtica, és una desgràcia com a urbanisme. Però enganxa molt, té molta activitat, a nivell d'associacions de veïns, com activitats culturals, com el "Gramma" -una revista local-, és molt més assequible, i tens una vida social molt més intensa que la que pots tenir al Masnou.

74.- És una cruïlla entre vivenda habitual i torreta de cap de setmana. És un pis, però està al costat de la platja, té arbres... Abans feia vida al Resguard i no coneixia el Masnou. Ara el conec una mica més, tant el Masnou com Alella, són molt semblants. Per fora el masnou és una mica lleig, però per dins es un poble increïble, és preciós, tot són torres.

75.- Si.

2.2. Integració general

76.- Home, si, pel meu caràcter, molt.

77.- Durant un temps sí, quan treballava a l'escola, després vaig treballar a Barcelona, i les hores que no estava a la feina estava a Santa Coloma, els festius a Santa Coloma.

78.- Relacionades amb l'escola, si, activitats que tenien un cert caire extra-escolar, colònies...

79.- Si, però fins i tot feia més vida social a Santa Coloma quan no vivia a Santa Coloma, d'adolescent, perquè tenia més temps...però mai he deixat de perdre el contacte de tot allò que hi havia, encara que l'oferta cultural mai no ha estat excessiva.

80.- No, especialment, és una activitat molt programada, no és gaire popular o obert.

81.- No.

82.- El que passa és que no hi havia gaire actes.

83.- Molt, des del punt de vista professional, perquè l'ensenyament és un dels ambients polítics de Santa Coloma. Estar a l'escola implicava estar en algun punt de l'espectre polític, sinó polític de carnet, si polític d'afinitats.

85.- Molt interessant, quan jo era adolescent era molt important. Després de l'època del Suárez, la política és una mica més homologable. Primer era una vida molt més intensa: el problema de les permanències va ser una batalla molt intensa entre els diferents nuclis, anarquitzants, comunistes, conservadors. L'ensenyament era el camp on es feia més política a Santa Coloma.

86.- Quan estava a l'escola estava molt integrat. Quan vaig deixar l'escola vaig perdre el contacte, i l'ambient del Masnou no el conec gaire. Però no és tant per haver deixat Santa Coloma, sinó més per haver deixat l'escola, és més un canvi d'activitat.

2.3. L'entorn social

88.- Molt interessant, ara menys, potser perquè ara està més normalitzat, abans tot eren comissions, les solucions no eren mai negociar, sinó ocupar.

89.- Si perquè ens vam conèixer en una assemblea d'aquestes, ella estava menys integrada en l'ambient perquè ella arribava, i a més ja començava a normalitzar-se tot.

90.- Menys: mai li he dedicat gaire temps al barri, però al mercat sí que coneixia tothom.

92.- Bastant baix, però les inquietuts eren força altes, perquè és gent força conscienciada, amb la gent que jo em movia tenia unes idees bastants avançades.

93.- Si.

94.- Joestic més de pas, el que passa es que no faig vida social.

95.- No.

96.- No.

97.- Socialment surto perdent i en qualitat d'entorn surto guanyant.

2.4. Seguretat / conflictivitat

98.- Tranquil·la no, conflictiva penso que no, potser jo tinc una visió més romàntica, perquè abans la gent no es preocupava per això, sinó per altres raons.

101.- Si, el barri del Centre és més tranquil, però alhora més conflictiu perquè és on hi ha tots els llocs de distracció, i potser a les tres de la matinada és més insegur el barri del Centre que un de l'extrem, i el més conflictiu serà el Llatí.

102.- Jo vivia bastant entre el Centre i el Riu.

103.- No.

104.- No.

105.- Més segur no, tranquil·litat en quan a passejar sí, però seguretat no. Quan jo feia vida nocturna a Santa Coloma no vaig trobar mai cap problema.

2.5. L'entorn urbà general

106.- Horrors. Era una ciutat sense serveis.

107.- Lletja, enganxa per la vida social molt interessant.

108.- El Barri del Centre, el carrer de l'Església o el carrer Major.

109.- Les "corees", sota de Can Franquesa, no els blocs sino sota, hi ha un munt d'autoconstrucció.

110.- Urbanísticament sí, bàsicament ha canviat els últims quatre anys, a partir dels cinturons, però canvis importants... potser la peatonalització de la Plaça del Relotge i l'entorn de la Plaça de l'Ajuntament, però no em convenç gaire.

112.- El centre especialment.

114.- No n'hi havia, la Plaça de la Vila, i a darrera hi havia quatre pins.

117.- Sí, a Badalona per raons d'esbarjo. Al carrer del Mar tenies una oferta comercial i al Passeig del Mar una oferta de copes. I a Barcelona també.

119.- Sí.

120.- Positiu, són pobles habitables, amb cases baixes.

2.6. L'equipament i l'entorn escolar

121.- Jo sí.

122.- Públiques.

124.- A peu.

126.- Bé, eren escoles de poble, les qualitats eren baixes però eren en certa manera resultat de l'època, l'escola pública, a més, estava molt desprestigiada.

132.- Molt bé, es pot millorar però molt bé.

133.- No.

2.7. L'equipament mèdic

135.- Sí.

140.- Escàs. Sobretot urgències.

143.- No puc opinar, no ho he fet servir, però si busco alguna cosa gran he d'anar a Mataró.

2.8. L'equipament comercial

144.- Estan bé, sobretot les del barri antic.

145.- Més car que les botigues, però és un ambient molt agradable.

146.- Ara comença a haver-hi alguna cosa, fins ara s'havia d'anar a Barcelona o a Badalona.

147.- Molt bé.

148.- El problema no és que et venguin mala qualitat. El que passa és que no hi ha cases grans.

149.- Comprava al mercat i per les botigues d'aquí, i segons per quines coses anava a Barcelona.

154.- De menjar, bé, però es molt car.

2.9. Altres serveis

155.- Bé.

2.10. Altres equipaments

158.- Estic més equipat a la zona que estic per una raó fonamental, no hi ha un equipament "brutal", però en ser un poble petit, sense gaire gent, s'està bé.

160.- De jove sí, però quan havia de buscar coses especialitzades, anava a les biblioteques de la Facultat.

162.- Igual, perquè no ho faig servir. El que sí que hi ha són circuits naturals per córrer, a nivell esportiu hi ha quantitat de zones de tennis.

2.11. El transport

163.- Caminant.

164.- En cotxe.

165.- Si és a treballar, en transport públic, si és de nit, en cotxe. El problema és la circulació, hi ha més cotxes que carrers, i per aparcar igual.

166.- El metro.

167.- Sí, perquè hi ha més estacions de metro, més autobusos.

172.- No.

173.- Pitjor perquè el metro és millor que el tren.

2.12. Relacions Santa Coloma-Barcelona

174.- El mínim possible: feina sí, però la vida social la feia a Santa Coloma.

175.- Igual que abans, el mínim possible.

2.13. Relacions anteriors amb el municipi actual

176.- No.

2.14. Relacions actuals amb Santa Coloma

178.- Vaig a dinar a casa la sogra, veig als amics...

2.15. Valoració final del canvi de residència

179.- Positiu per l'entorn per qualitat física de vida, però la vida social m'agrada més la de Santa Coloma.

ENTREVISTA 17

Santa Coloma de Gramenet - Ripollet

Home jubilat, d'estudis primaris, amb la seva parella han anat a una casa adossada en un barri molt nou de Ripollet, per a estar a prop dels fills. Encara que troben bé la tranquil·litat del lloc, lamenten haver deixat les amistats de Santa Coloma, on de fet hi tenien la vida. Ara els costa l'adaptació, i més perquè la major part de la gent treballa fora del barri tot el dia.

1. EL CANVI

1.1. El moviment, i motiu general del canvi

1.- En la Calle San Ramón, en el Barrio del Centro.

2.- No, allí he vivido 22 años.

4.- Cuando vine del pueblo, en el 61, -yo soy de Valdepeñas de Jaén-, viví cerca del campo de la "Gramenet", en una casa que alquilé. Luego viví un poco más abajo de la Plaza de la Vila y ya desde allí me fui a ese piso donde hemos estado 22 años en la calle San Ramón.

5.- En el 91.

7.- Porque se vinieron los chicos aquí, y nosotros allí, ya dos viejos, qué sbamos a hacer. No porque me haya ido mal en Santa Coloma.

8.- No, fue de golpe, cuando se casó el primero y luego la nena, dijimos: "¿Nosotros, ahora que hacemos?", y miramos por allí a ver si encontrábamos algo.

11.- Por la parte alta de Ripollet.

12.- Era voluntario.

1.2. La persona i l'entorn familiar

14.- Yo, la mujer y la nena, la menor, y este, el mayor.

15.- Estoy jubilado.

16.- Mi mujer no trabaja.

17.- Son de Valdepeñas de Jaén.

18.- Castellano.

20.- En Santa Coloma vivían los cinco hijos con nosotros, cuando nos vinimos la mayor estaba ya casada y otro casado, y el otro se casó estando aquí.

1.3. Recerca d'habitatge

1.3.1. Tipus d'habitatge

30.- Nosotros estábamos bien allí, pero ya que veníamos aquí, no la vimos cara y pensamos en vender el piso.

(*).- A él le gusta mucho el huerto, y queríamos darle vida porque como estaba siempre encerrado en el piso, y como no podía salir porque no podía andar mucho... Aquí, él se sienta y ve crecer las plantas y le da vida porque como está enfermo... Por eso nos vinimos, mayormente.

32.- Nos daba igual. Un piso nos hubiera dado lo mismo, pero vimos la casa a un buen precio, era casi el precio de un piso en Santa Coloma, nos costó 17 millones y allí por el nuestro nos dieron 9,6 millones, cerca de diez. Pusimos un poco más y así vive uno más apartado que allí.

(*).- Vimos esto mejor para nosotros porque estamos independientes, no nos molesta nadie.

37.- Sí, el espacio del jardín lo tuvimos más en cuenta que la casa, porque nosotros, con una habitación tendríamos bastante.

39.- No, dimos una vuelta y la vimos de precio bien.

40.- No.

1.3.2. Sistema de recerca

38.- Nos enteramos porque mi hijo es lampista y nos dijo que viniéramos a ver. Vinimos y vimos el cartel, nos la enseñaron y nos interesó. Santa Coloma está mejor para los jóvenes, pero nosotros estamos mejor aquí, más apartados.

42.- No.

43.- No.

1.3.3. Altres

52.- Era propio, por eso pude comprar la casa.

53.- Sí.

54.- No.

1.4. El treball / l'economia

58.- Tenemos una pensión pequeña, cuando dejé de trabajar me quedaron 11.000 pesetas de paga, ha ido subiendo y cuando me dió la embolia ya me dieron la absoluta y subió algo más. Con cincuenta y algo que me dan, no hay ni para pagar la contribución de la casa. Porque está mi hijo, si no no teníamos ni para comer.

2. COMPARACIÓ ENTRE SANTA COLOMA I EL MUNICIPI DE DESTÍ

2.1. Opinió general dels dos municipis

73.- Yo allí he estado muy bien y no he tenido ningún problema. Lo único es que ha ido mucha gente.

(*).- Ahora está muy cargada de gente.

74.- Tampoco hemos tenido aquí ningún problema.

(*).- Yo aquello lo veía mejor...

.- Cuando uno estaba en la fábrica y para ir a Barcelona, es más cómodo aquello. Ahora, al no trabajar y estando viejos, estamos más tranquilos aquí.

(*).- Para nosotros ahora, sí que estamos mejor aquí.

75.- Yo veía esto como el campo, con el huerto, allí hay más gente, y es gente joven que va luchando por la vida... Para ir a trabajar, esto no es como aquello, que coges el metro y estás en Barcelona.

(*).- Aquí también tenemos la autopista, pero es más molesto que aquello, que era nada más salir y tener la parada del metro.

2.2. Integració general

76.- (*).- Claro! Allí conocíamos mucha gente, teníamos nuestros amigos.

- Allí, al llevar tantos años conocíamos más gente que aquí. Aquí estoy aislado como en un cortijo, la gente, los vecinos se van todos a trabajar... Los conozco a todos ya, porque llevo tres años, pero ellos están en su casa y yo en la mía.

(*).- Allí en el bloque tenía a dos primos hermanos y luego mis vecinas...

77.- Yo trabajaba cuando entré en la fábrica en Badalona, y luego en Cerdanyola cuando "plegué". Muchas vacaciones las tenía que trabajar, luego ya íbamos a Jaén.

78.- No.

80.- Sí que hemos ido, dábamos una vuelta para ver el ambiente.

81.- No.

82.- Hemos ido cuando venían las fiestas que tocaban las sevillanas allí en San Jerónimo, pues íbamos por ver las casetas y a la virgen casi todos los años en Mayo.

83.- No.

86.- Allí en este plan estábamos mejor, allí teníamos muchos amigos y pasaba el rato hablando de lo que fuera, y aquí no, aquí tengo el huerto, y me entretengo así porque de amistad no conozco a nadie...

(*).- Bueno, pero siendo mayores así estamos más tranquilos, que es lo que buscamos, si no hubiéramos estado bien no habríamos venido.

2.3. L'entorn social

88.- Tenía bastantes amigos y los echo de menos. Hay de todo, pero a mí no me ha pasado nada malo. Hay gente buena y gente mala como en todos los sitios.

92.- A mí no me parecía mal.

2.4. Seguretat / conflictivitat

98.- Yo, como no he tenido ningún problema, no puedo hablar mal de Santa Coloma.

102.- Allí había unas barriadas donde se metieron gitanos, pero yo esas cosas no las he vivido porque yo vivía en el Centro, el Centro es más tranquilo y con más seguridad, nunca he tenido problemas.

105.- Aquí estamos más tranquilos porque hay menos gente.

2.5. L'entorn urbà general

106.- (*).- Santa Coloma la hicieron mal.

- El alcalde que hubo, el Muñoz, fue cuando vinimos todos y se liaron a hacer casas y aquel pueblo a pesar de estar bien lo hicieron muy ajustado, tendría que haber tenido unas avenidas buenas, tendría que haber tenido unos parques...

108.- Mi barrio, me gustaba mucho también subiendo por la Iglesia Mayor...

109.- (*).- A mí, Singuerlín no me gustaba nada.

- Singuerlín es lo que veía yo peor, ahora a quedado mejor.

110.- Sí, la he visto cambiar por las avenidas y las carreteras que han hecho.

111.- Está mejor.

112.- Yo lo andaba todo.

114.- Antes de hacer la Plaza del Reloj íbamos a la de Sagarra a comprar. De parques veníamos a la Plaza de la Vila.

117.- A Badalona cuando íbamos a la playa, también a Sant Adrià, Mongat...

119.- No.

120.- (*).- Nosotros estamos mejor ahora aquí en la casa, pero en Santa Coloma teníamos la calle con tiendas...

2.6. L'equipament i l'entorn escolar

121.- Mis hijos allí siempre.

123.- Han ido allí a las Oliveras y han ido a Singuerlín a unas escuelas que hicieron nuevas.

126.- Sí.

128.- Sí. Mis hijos han tenido suerte.

130.- Ellos iban a los colegios nuevos y estaban muy bien.

133.- No.

2.7. L'equipament mèdic

135. Íbamos a Santa Coloma y también a Badalona, al especialista.

137.- Públicos.

139.- Nosotros teníamos los médicos de cabecera al lado de casa y estaban muy bien.

140.- Allí no he tenido problemas y aquí lo mismo.

2.8. L'equipament comercial

144.- Allí al haber más ambiente había más tiendas, aquí hay que ir al "Baricentro", es más molesto.

145.- Había de todo, últimamente íbamos a la Plaza del Reloj porque era más barata, aunque estaba algo más lejos, allí había más competencia y mejor de precio.

146.- Había por todos los sitios.

147.- (*).- Allí se compraba más barato, aquí es más caro, el pollo vale veinte duros el quilo más que allí. Aquí nos vamos al "Baricentro" y aprovechamos las ofertas, y tenemos sitio para traer más cantidad y compramos más económico.

149.- Por allí por el centro, cerca de casa.

153.- No.

154.- Vamos a comprar a Santa Coloma muchas veces. La mayoría no, la mayoría de las veces vamos al "Baricentro". Allí teníamos la comodidad de tener las tiendas al lado y aquí no.

2.9. Altres serveis

155.- Igual, aquí también hay de todo.

2.10. Altres equipaments

159.- Allí sí que había, y aquí hay solo un centro pero no hemos ido ni allí ni aquí.

160.- No.

2.11. El transport

163.- Andando.

164.- Cogíamos el autobús.

165.- A trabajar en el autocar de la empresa.

166.- Allí había más que aquí.

169.- Tengo coche y lo utilizaba para ir a la montaña.

170.- Problema no tenía porque lo encerraba en un garaje. Ahora hay más problemas, ahora no puedo aparcar cuando voy.

171.- Yo aquello lo veo peor. Para la circulación está mejor, pero para aparcar está peor.

173.- Aquello tiene mejor combinación para ir a todos los sitios, aquí necesitas el coche. También podemos coger el coche de línea hasta San Andrés y el metro.

2.12. Relacions Santa Coloma-Barcelona

174.- No íbamos mucho a Barcelona, íbamos más cuando éramos más jóvenes.

2.13. Relacions anteriors amb el municipi actual

176.- Yo esto no lo he conocido hasta ahora.

2.14. Relacions actuals amb Santa Coloma

178.- (*).- Vamos una vez al mes o más, a lo mejor necesito ir a la peluquería y voy, o me quiero comprar algo y nos vamos...

2.15. Valoració final del canvi de residència

179.- Ahora aquí estamos más tranquilos, es la única ventaja que encuentro.

(*).- Y yo, para los demás...

.- Yo aquí estoy más tranquilo, pero si estuviera trabajando y fuera más joven, pues esto está más apartado,...

(*).- Por la gente estábamos mejor allí, allí tengo a mi hijo y también a mi hermana.

.- A fuerza de estar allí 30 años, pues claro que tenemos muchas amistades allí, y aquí ahora en tres años... con los vecinos: hola, adiós y ya está.

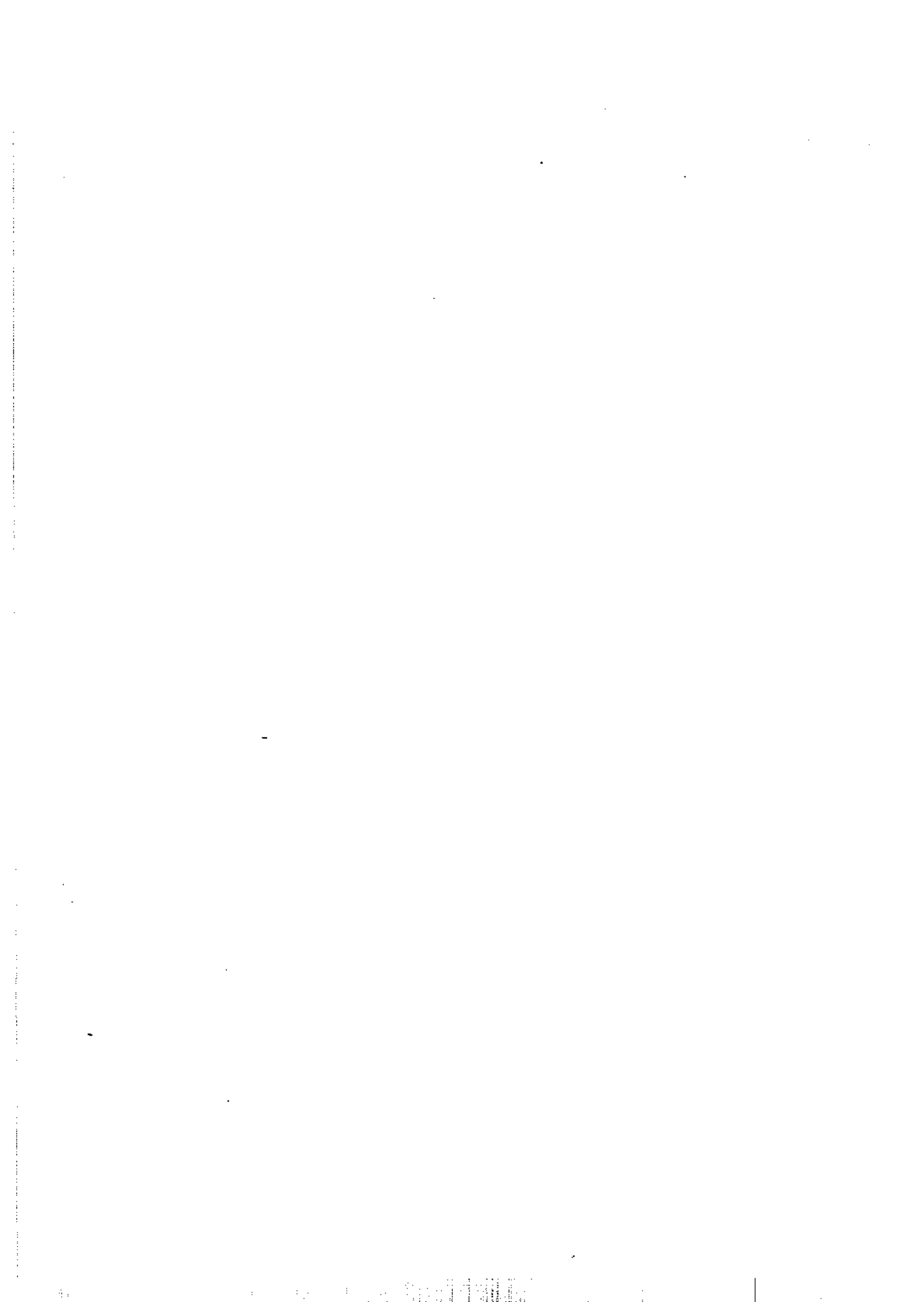

ENTREVISTA 18

Santa Coloma de Gramenet - Barcelona

Dona madura, procedent abans de Barcelona i professora d'institut a Santa Coloma des de fa anys, on participa en activitats a l'entorn de l'escola. Amb la seva parella han marxat a la Vila Olímpica de Barcelona, on troba una gran millora de l'habitatge i l'entorn urbanístic. Defensa fermament l'ambient social de Santa Coloma, que considera molt més solidari.

1. EL CANVI

1.1. El moviment, i motiu general del canvi

1.- Vivia a l'Avinguda de Santa Coloma, Barri Riu Sud.

2.- En aquest barri no, abans vaig viure un any i mig al barri Centre, darrera l'Ajuntament.

3.- 13 anys, en el Barri Sud.

4.- Havia viscut a Barcelona i a Castelló, jo soc de Castelló. Vaig venir a estudiar a Barcelona i fins l'any 1978 vaig viure a Barcelona, al barri de Sarrià.

5.- L'any 1993.

6.- Ha estat una mica per atzar, més que res per la vivenda, perquè volfem una vivenda més gran i vam estar buscant uns sis o set mesos, i no la vam trobar. Més grans, només hi havia casetes adossades, que eren a la muntanya, però no ens agradaven, o bé eren al centre però molt enfonsades i tampoc no ens anaven bé, buscàvem un pis i no el trobàvem. Hi havia més demanda que disponibilitat, n'hi havia algun que sortia al diari o a una agència, però sempre te'l treien de les mans.

7.- Perquè a Santa Coloma no ho vam trobar, però la sensació personal meva és de no haver marxat de Santa Coloma, perquè una cosa és tu on vius -la vivenda- i una altra, on treballes i on et relaciones, i jo faig més vida a Santa Coloma que a Barcelona, perquè continuo treballant a Santa Coloma.

10.- Més que res per l'urbanisme, també per casualitat, però possiblement a un altre barri de Barcelona no me n'hauria anat, m'hagués esperat més temps a buscar una altra vivenda a Santa Coloma. Però vam venir a veure aquests pisos, i com que es tan maco a la vora del mar, molt a prop de Santa Coloma, i és una cosa nova...

11.- A la Vila Olímpica.

12.- Voluntari.

1.2. La persona i l'entorn familiar

13.- Visc amb família.

14.- De vegades tres i de vegades quatre, el meu marit té una filla i jo un fill, però que no són fills dels dos, i de vegades som tres i de vegades quatre.

15.- Soc professora d'institut i el meu home també, però ara és a l'Ajuntament de Santa Coloma.

16.- De Castelló.

18.- El castellà. Encara que parlo molt el català.

19.- El castellà. Jo vaig començar a parlar el català quan vaig arribar a Santa Coloma

20.- Sí.

23.- No en absolut, casualitat.

1.3. Recerca d'habitatge

1.3.1. Tipus d'habitatge

30.- Sí.

31.- Sí. L'única raó, inclús el meu fill no és volia canviar.

33.- No necessàriament, no vaig trobar res. Només un àtic que estava prop de l'Ajuntament però valia 28 milions.

34.- Més que preus, no volíem renunciar al sol.

35.- Més gran, nosaltres teníem 100 metres i volíem una habitació més.

36.- Era igual.

1.3.2. Sistema de recerca

37.- Havia de tenir sol, horitzó i quatre habitacions.

39.- Va ser casualitat, jo soc aficionada a tot el que és urbanisme, el meu pare és arquitecte, m'hi fixo i aleshores aquesta guia l'hem seguit des del principi, fins la primera exposició i quan van fer jornades obertes vam venir i ens va agradar molt i un dia se t'acut: "si no trobem pis a Santa Coloma podríem mirar de venir aquí".

41.- No, vam anar-hi directament.

42.- No.

43.- No, vaig trucar un dia a la Vila Olímpica, vaig demanar hora de visita, i el dia següent vam venir i vam signar.

1.3.3. Altres

52.- Propi.

53.- Sí.

54.- No.

55/56.- No, perquè a la gent li costa molt, perquè pensa que a aquesta Vila li ha costat molt d'engegar. Ara s'ha posat de moda, però la gent diu: "ah! si és un barri de gitanos!". A Montigalà passa el mateix, però clar, costa, els sembla que això és lluny.

1.4. El treball / l'economia

57.- Sí.

58.- 4 milions bruts, i el meu home més o menys el mateix.

59.- Des de el punt de vista que jo vaig rebre uns diners del meu pare i aleshores ens vam comprar el pis, perquè si no, no ho hauria pas fet.

66.- No, al contrari.

67.- Encara que visqués a Santa Coloma, anava en cotxe. Abans trigava 10 minuts i ara 20 minuts, faig més quilòmetres, però anem diferents que la gent del Cinturó, perquè la gent entra i nosaltres sortim i això és un avantatge.

1.5. Altres motius

71.- No.

2. COMPARACIÓ ENTRE SANTA COLOMA I EL MUNICIPI DE DESTÍ

2.1. Opinió general dels dos municipis

73.- Jo crec que és una ciutat, diré com va dir una vegada una alumna que va fer una enquesta, i deia que li agradaria viure amb la gent de Santa Coloma en un altre lloc, perquè trobo que com a urbe és molt densa, però la gent és molt maca, molt solidària, té moltes qualitats.

74.- La veritat del nou barri on sóc ara, és un barri que encara no té entitat de relació, però, a mi això no em crea cap dificultat perquè potser jo a Santa Coloma coneixia molta gent i aquí no conec ningú, però no em crea cap problema, tampoc no ho necessito.

75.- Sí.

2.2. Integració general

76.- Sí. Sempre estava pendent del full informatiu, estava integrada en el patronat de la música, encara hi estic, en vaig ser fundadora, he anat a moltes xerrades.

77.- Sí, els feiners, el cap de setmana també, però no feia gaire vida social, només si hi havia alguna conferència que m'interessava, algun concert de música, i les vacances sempre fora, al camp.

78.- Sempre la meua relació era a través de l'institut, exposicions, sempre a través de l'institut

79.- Jo trobo que ha anat millorant amb el temps.

80.- Sí.

81.- No.

82.- L'aplec de la sardana, Festes del barris, un concert de Sant Esteve molt típic, l'entrega d'un premi de les festes d'hivern, que es fa al "ciutadà de l'any".

83.- Sí, no implicada políticament, però m'ha interessat de forma personal, no a través de la família.

85.- Crec que és molt difícil canviar la ciutat, hi ha una tradició de lluita que potser hi ha gent que no ha sabut entendre el canvi més obert i tal, però la gent hi va entrant. Per exemple, jo vaig ser de l'associació de pares de l'escola del meu fill. Aleshores l'escola havia d'entrar a l'escola de música. Jo estava a l'associació dels pares i es negaven perquè deien que els rebrien a garrotades. Totes aquestes coses les hem viscudes, poc a poc això està canviant; molt al principi costava molt introduir elements esportius perquè es considerava de dretes.

86.- En principi mantinc bastant les relacions. No he canviat de padró. Estic segura que la gent m'agradarà més la de Santa Coloma que la d'aquí. És més espontània, menys convencional, i per a mi això és un valor.

2.3. L'entorn social

88.- Jo trobo valors a la gent de Santa Coloma. Hi ha de tot, però molt solidària.

89.- Igual.

90.- Sí.

91.- Sí que hi havia una relació de gent de barri. Anava a una granja d'una veïna, també parlava amb la gent del "quiosquet".

92.- És un nivell més baix que el meu, però clar, penso que en aquest sentit no es pot jutjar la gent, jo valoro la cultura de la gent que és educada.

93.- Sí, i crec que ha millorat molt amb els últims anys, fins i tot diria que hi ha uns àmbits socials més elevats econòmicament, que fan coses que s'atribueixen normalment a la gent que no té tanta educació, però ara per "snobisme" s'ha posat de moda, però jo mai no he tingut un problema d'educació amb un alumne.

94.- Clar, la cosa més positiva que veig aquí és que la gent té il·lusió, o sigui que la gent de Santa Coloma viu millor del que la gent creu que viu i també es busca el caliu, hi ha la tenda on venen els diaris on t'hi trobes la gent, la gent està contenta, l'estiu passat es van fer uns concerts als patis interiors que es van omplir i havia molt bon ambient, però no és tan espontani, és més convencional, però penso que es farà un barri molt maco.

91.- Ja t'he dit que va ser a Santa Coloma on vaig començar a parlar el català.

96.- No.

2.4. Seguretat / conflictivitat

98.- Jo en aquesta qüestió de seguretat mai no he tingut problemes, em van atracar una vegada, però dins d'una caixa de pensions. Però ara, una ciutat agradable, per a mi ho era perquè des de casa meua tenia una bona visió. Però per a passejar no, perquè hi ha molta gent. Quan vaig arribar a Santa Coloma em vaig adonar que les cases eren baixetes i això em va sorprendre, vaig pensar, "que bé!", però és que resulta que les cases no és que siguin baixetes, és que són de 60 metres quadrats. És clar, és un espai que a Barcelona hi viuen quatre famílies i a Santa Coloma n'hi viuen 10, i per tant, la gent es multiplica.

101.- Per mi, el barri centre té molt d'encís, m'agradava molt viure allà, veia Montserrat des de casa meua, veia el rellotge de l'Ajuntament, són carrers amb tendes molt maques, la Plaça de la Vila també té molt d'encant, i després tota la part que han arreglat molt, la Plaça d'Europa com el Passeig de la Salzedra que dóna al riu a l'estiu, era molt agradable.

102.- Sí, jo crec que sí perquè l'Arraval, tots aquests barris, són molt més densos, com Singuerlín.

103.-No

104.- No.

105.- La veritat és que m'agrada molt viure on visc ara, però jo trobo que les coses no les coneixes fins que no les proves. Per exemple aquesta plaça que tinc aquí al davant i aquests carrers tan amples, doncs a mi m'agraden molt. Quant a seguretat i a tranquil·litat, la situació no ha canviat.

2.5. L'entorn urbà general

106.- Jo trobo que és una mica atapeït, com que té l'estructura urbana de poble i s'ha convertit en ciutat pel número d'habitants. Això ha creat una incoherència, aleshores la fa una mica incòmoda per a passejar, els carrers són estrets, les voreres també, perquè hi ha molta gent.

107.- Hi ha racons molt bonics i racons molt lletjos.

108.- La Plaça de la Vila, el Parc d'Europa.

109.- Tota la part aquesta darrera de la gasolinera del Raval, Santa Rosa, encara que ara amb els arbres està molt més maco.

110.- Molt millor que quan vaig arribar.

112.- El meu barri, el centre, el mercat de Sagarra, la Plaça de la Vila, Can Roig i Torres, l'Església Major, el Passeig Salzereda, l'entorn de l'institut Puig Castellar. Sempre busco el més ample.

113.- Al carrer Cinto Verdaguer, Irlanda, el barri del Fondo.

114.- La Plaça de la Vila, el Passeig de Salzereda.

116.- Macos.

117/118.- No, a Badalona mai, sempre anava a Barcelona perquè tenia molts amics, al cinema, a sopar, a casa d'uns i casa d'uns altres, quan la necessitat d'anar a Barcelona la sentia, me n'anava a passejar a Passeig de Gràcia i m'oxigenava, que deia jo.

119.- No.

120.- Molt positiu, perquè l'entorn urbanístic és el contrapunt, però jo allà veia el Tibidabo.

2.6. L'equipament i l'entorn escolar

121.- Jo no, però els meus fills sí.

122.- Públiques.

123.- A Santa Coloma.

124.- A peu.

125.- Sempre a la mateixa escola de Santa Coloma, a la de Lourdes, després a l'institut.

126.- Sí, molt positiu .

128.- Molt solidari, bé.

129.- Penso que ha tingut de tot, però això és enriquidor, el fet de tenir gent d'esquerra i de dretes, això madura i educa i la persona va agafant el que li agrada.

130.- Bé. El meu fill de petit jugava a futbol, i hi havia camps. Després va començar a estudiar música a Santa Coloma. Primer, l'Escola Municipal de Música era allà baix a la gasolinera, en unes aules de l'escola Ferran de Sagarra. Després la van traslladar a l'edifici actual, i ara està molt bé.

132.- Molt bé. Tenia moltes deficiències i ara ha millorat, l'Ajuntament se n'ha ocupat molt, però de les escoles es té molta més cura que dels instituts.

133.- No.

2.7. L'equipament mèdic

135.- Sí.

137.- Públic.

138.- Jo he conegut les dues vessants, primer vaig estar en una mútua i molt bé, i vaig canviar a la seguretat social perquè vaig pensar que era millor en cas de malaltia greu.

139.- Hi ha un problema sociològic, ja que la gent de Santa Coloma té massa necessitat d'anar al metge. Penso que és un problema cultural, i això es convertia en una cua d'hores.

141.- La que té la medicina pública.

142.- No.

143.- Continuo en la medicina pública, encara no m'he canviat.

2.8. L'equipament comercial

144.- Molt bé.

145.- Sempre a Santa Coloma.

146.- Hi ha de tot.

147.- Jo crec que sí.

148.- N'hi ha de qualitat, però coses específiques o selectes no les trobaves.

149.- Jo anava molt a la botiga del barri i encara hi vaig.

150.- Bé. Les grans superfícies fan molt de mal a les petites botigues.

153.- No.

154.- A partir d'una hèrnia cervical, no podia portar gaire pes, i vaig començar a comprar a través de l'ordinador en uns grans magatzems. Això ho faig des de fa un any abans de marxar, va ser l'hèrnia que em va canviar l'hàbit de compra. Funciona molt bé. Encara que continues comprant-hi cosetes.

2.9. Altres serveis

155/156.- De les caixes, quan vaig arribar a Santa Coloma em vaig sentir víctima perquè el personal bancari no era tan amable a Santa Coloma com a Sarrià, però he vist que s'ha de tenir molta paciència a l'hora d'atendre, perquè no és que la gent de Santa Coloma no ho entengui, sinó que té molt l'hàbit de canviar els diners d'una llibreta a una altra.

2.10. Altres equipaments

158.- A nivell d'espais esportius i biblioteques estan malament, en canvi per a la tercera edat té molta oferta.

160.- Esportius no, perquè jo ja era sòcia d'un club de tennis, el meu fill utilitzava els espais esportius vinculats a l'escola, i jo actualment faig servir els mateixos.

2.11. El transport

163.- Caminant. A la feina en cotxe, perquè tenia 17 minuts caminant, i al matí això és fonamental. A comprar, caminant. Al centre de Barcelona, en transport públic (metro), a Sarrià en cotxe.

168.- Jo crec que sí, perquè el metro ha suposat un gran canvi.

169/170.- Ara ja no hi havia problema des que han posat la zona blava, a mi m'ha passat que hi ha hagut gent que ha vingut a casa i no ha pogut pujar perquè no trobava aparcament. Ara

l'aparcament està millor, ara es pot circular perfectament, crec que ha millorat molt, els accessos han millorat el mil per cent, amb els ponts de Potosí, Molinet... han millorat molt.

171.- Trobo que si queda alguna cosa pendent seria que l'autobús que va per les Rondes faci una sortida a Santa Coloma.

173.- El que he notat és que ara gasto més gasolina.

2.12. Relacions Santa Coloma-Barcelona

174/175.- Ara hi vaig molt més, perquè tinc un autobús al costat que amb 10 minuts et porta a Barcelona.

2.14. Relacions actuals amb Santa Coloma

178.- Jo crec que no, perquè vaig molt per Santa Coloma. Vaig a veure a la gent que conec, si he d'anar a comprar peix també vaig a Santa Coloma, a la botiguera igual.

2.15. Valoració final del canvi de residència

179.- Físicament molt positiu, psíquicament no ho trobo canviat. Aquest barri, aquesta casa m'agrada molt, però jo a Santa Coloma hi he viscut molt bé, que no em faria res de tornar-hi, però s'ha de millorar les condicions físiques de les vivendes.

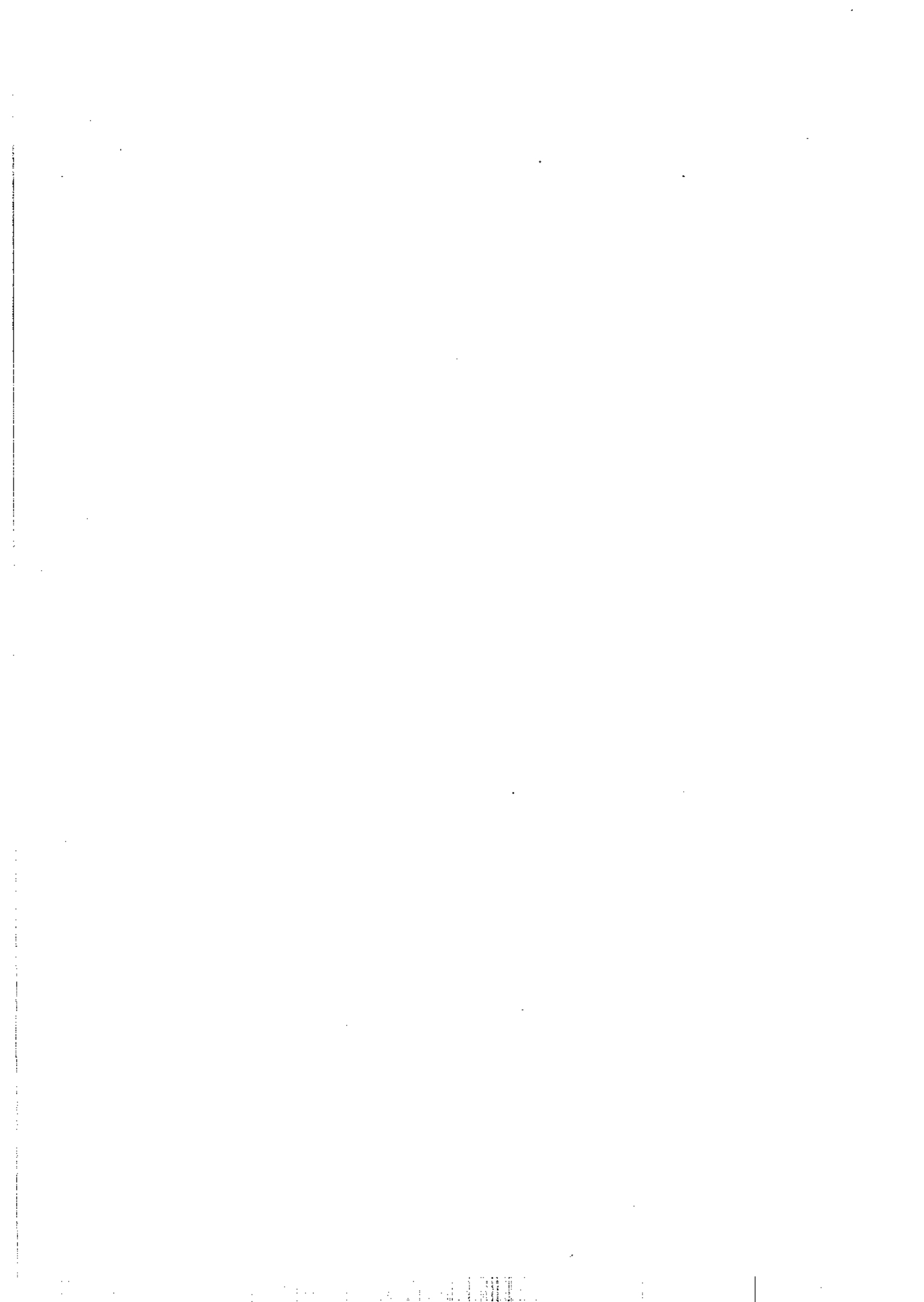

ENTREVISTA 19

Barcelona - Santa Coloma de Gramenet

Home jove, amb estudis mitjans, comercial de la construcció. Ve a Santa Coloma per a formar parella, i perquè ell ja era de Santa Coloma. Per tant, tots dos hi tenen les relacions d'amistats, i a més la parella té especial interès a quedar-se prop de la família. Confien que podran trobar un habitatge millor que l'actual, també a Santa Coloma.

1. EL CANVI

1.1. El moviment, i motiu general del canvi

1.- En la Verneda, en Barcelona.

2.- No, anteriorment havia viscut aquí en Santa Coloma, concretament en el barri Singuerlín, y los tres primeros años los viví en Barcelona, en la barriada de Horta.

3.- Siete años.

4.- Antes de vivir en Barcelona había vivido en Santa Coloma 15 años.

5.- En el 93.

7.- Por que estaba más hecho a esta localidad, teníamos más amistades, mi novia, que ahora es mi mujer, era de aquí, había vivido aquí anteriormente muchos años, el trabajo también lo tenía por aquí...

8.- Hacía mucho tiempo que pensabamos en juntarnos donde fuera, y si era aquí pues tanto mejor por que teníamos a los amigos e incluso la familia de ella.

(*).- Yo no me quería ir de aquí, no me hubiera ido por nada.

11.- (*).- Río Norte.

12.- Era voluntario.

1.2. La persona i l'entorn familiar

13.- Mi mujer y yo.

15.- Llevo una tienda que es un delegación de materiales para la construcción en Badalona.

16.- Mi mujer actualmente no trabaja en nada, pero estudia en la universidad filología hispánica.

17.- Mi madre es de Huelva y mi padre de Badajoz.

18.- El castellano.

19.- Indiferente.

20.- Vivía con mis padres y un hermano.

24.- Sí, totalmente.

25.- Sí.

26.- A mí, en cierta manera me era indiferente un sitio que otro, prefería quizás más Santa Coloma por los amigos, porque conozco muy bien la ciudad, tenía el trabajo cerca... Ella sí que quería seguir viviendo aquí.

(*).- A mí la ciudad no me atrae, prefiero una periferia como Santa Coloma, que además está bien comunicada, no hay ni la aglomeración ni la polución que hay en Barcelona. A parte, mi familia está aquí.

27.- Podría ser, pero en un tercer término, como principal no, los amigos no, más bien la familia de ella, la relación con el conjunto de lo que es la ciudad.

(*).- Yo no me hubiese ido a un barrio extraño.

1.3. Recerca d'habitatge

1.3.1. Tipus d'habitatge1.

30.- No tenemos lo que me hubiese gustado, aunque es bastante confortable. Soñamos con algo más en un futuro. Lo hemos hecho lo mejor que hemos podido, contando siempre con el bolsillo.

32.- Hemos buscado lo que nos permitía en aquel momento la economía. Hemos buscado un piso de segunda mano y lo que sí queríamos es mucha luz, mucha claridad, y ascensor.

34.- Entre 60 y 80 mil pesetas como cuota al banco, entre 8 y 10 millones.

35.- Nos hubiera gustado entre 80 y 90 m, nos hemos conformado con esto.

36.- Volvemos a lo mismo: la economía, por preferir, preferíamos el sol a los metros.

37.- El sol.

(*).- Lo queríamos de unos 80 m, que fuera soleado, alto y con luz, además del ascensor, eso es lo que queríamos, siendo realistas.

1.3.2. Sistema de recerca

38.- Buscamos mucho, vimos muchos pisos, en muchas agencias, nos movimos mucho y al final, por suerte, una persona que además era vecino nos ofreció esto.

40.- Sí.

42.- Sí.

43.- Sí.

49.- Miramos en algún otro sitio, pero estaba convencido al 95% que nos quedábamos en Santa Coloma. Bueno eso yo, porque ella estaba convencida al 100%.

1.3.3. Altres

53.- Sí.

54.- De momento no, por que no podemos, no por que no estemos a gusto, sino por que aspiramos a...

(*).- Sí, tenemos idea de cambiarnos en la misma zona, pero algo un poquito más grande.

55.- Sí. Muy espaciosos, con muchos metros, mucha claridad, pero muy aislados, cosa que no nos gusta, y muy fríos. A mí la fabricación de esos edificios no me inspira ninguna confianza.

1.4. El treball / l'economia

56.- Sí.

57.- Dos millones cien.

58.- No.

(*).- Yo trabajaba y en aquel momento lo dejé para seguir con la carrera.

65.- No.

1.5. Altres motius

70.- No.

2. COMPARACIÓ ENTRE EL MUNICIPI D'ORIGEN I SANTA COLOMA

2.1. Opinió general dels dos municipis

72.- Era un barrio diferente de lo que antiguamente era Santa Coloma, estaba bastante más avanzado en lo que eran zonas verdes y todo ese aspecto. Ahora Santa Coloma se ha puesto ya a ese mismo nivel tanto o más. El aparcamiento muy mal...

(*).- ...Muchos mercados, muchos colegios, muy bien comunicado...

.- Eso sí y muy llano.

73.- En un pueblo la gente se conoce, la relación es más de tú a tú, Santa Coloma ha tenido aquella fama que se llamaba incluso "la ciudad sin ley", pero ni mucho menos es así. Hay más "cotorras", de acuerdo, las señoras se encuentran en la plaza, pero bueno, eso hace que la vida sea más divertida.

(*).- Y hay mucho ambiente juvenil.

74.- Sí.

2.2. Integració general dels dos municipis

75.- No me trataba con la gente, no porque estuviera a disgusto con nadie, eran muy amables, muy respetuosos, pero quizás más máquinas: cada uno a lo suyo. Yo allí iba a dormir.

76.- Dos o tres días como mucho a la semana, iba a la hora de comer, cuando llegaba era bastante entrada la noche. Los fines de semana, si tenía que elegir entre Barcelona y mi mujer, venía para aquí rápido.

77.- No.

78.- No me interesaba.

79.- A veces veía los fuegos artificiales desde el balcón, no me llamaba la atención.

80.- No. En Barcelona la política que yo he visto ha sido muy irónica, de atraer a las masas, por que somos borreguitos y nos dejamos convencer rápidamente. Está mucho mejor estudiado y montado quizás también por que estén más ricos.

84.- Allí el trato era muy amable, pero una sonrisa era aquella que te duele luego la cara, y aquí si uno te sonríe como si te pone mala cara delante tuyo, te lo está demostrando por que es cierto.

2.3. L'entorn social

92/93.- En el nivel cultural veo una diferencia, pero basándome en una gente, es decir en general son por un igual los jóvenes de Santa Coloma que los jóvenes de Barcelona. Pero nuestros padres, los de 40, 50 y 60, sí que creo que son de un nivel cultural más bajo. Los jóvenes tienen mayores posibilidades en Barcelona dado que los padres tienen mayores posibilidades económicas. Mi barrio estaba más cerca de lo que puede ser Santa Coloma que otros de Barcelona como Gracia...

(*).- Yo no creo que entre su barrio y este haya mucha diferencia.

97.- Estoy muy a gusto.

2.4. Seguretat / conflictivitat

98.- Se parecía bastante a este, y este no es conflictivo tampoco, están los conflictos que surgen en cualquier sitio, solo que en las zonas altas de Barcelona se esconde, pero hay tanta o más delincuencia. Vas a Sarrià, y si aquí se roba un 124, allí es un fábrica de Mercedes entera, sin embargo aquello se esconde. Allí tenía una inseguridad cuando tenía que cruzar el puente del trabajo, allí ha habido algún pequeño percance. En la cuestión de ruidos esto es más tranquilo.

2.5. L'entorn urbà general

107.- Estaba bien, los edificios demasiado altos y todos igual, pero había zonas verdes desde hacía mucho tiempo.

108.- Bonito.

109.- El Parc Güell.

110.- El puente del trabajo.

111.- No.

115.- Me gusta mucho el ambiente de Barcelona.

116.- Hay zonas muy bonitas, pero en general hay mucha aglomeración, se ha exprimido al máximo el terreno y en ese sentido es bastante feo, y no se ha tenido en cuenta tampoco el arreglo de las fachadas por parte de las entidades municipales.

117.- Principalmente por el centro.

(*).- Santa Coloma se divide en varias zonas: está el Fondo y Singuerlín, que nadie iría a parar allí, tienen bastante mala fama y además tienen muchas cuevas, cuando llueve tienen problemas, es bastante feo. Luego el centro, que es lo mejorcito de Santa Coloma y no es tan feo. A mí que sea feo no me preocupa, yo lo que quería era estar a gusto.

119.- Sí. Tenemos la Plaza de la Vila y la Plaza Baró, y también el parque Europa. Pero no tenemos todavía para el perro, hay un parque así pero está a dos kilómetros.

122.- En Barcelona tienen mucho más sentido común al hacer las cosas que lo que pasaba aquí, ha sido un caos.

2.6. L'equipament i l'entorn escolar

123.- Yo he estudiado siempre en Santa Coloma.

124.- Público.

125.- En Santa Coloma, concretamente en el barrio de Singuerlín.

126.- No.

(*).- Pero a mí sí que me influía. A él le hubiera gustado ir a vivir más a fuera, y yo siempre decía que no, porque cuando nuestros hijos tengan 16 años y quieran hacer FP, como lo iban a hacer?

127.- La conozco muy poco. Encuentro un nivel por debajo de lo que deberían exigir.

(*).- Ahora eso ya no pasa. Sí que se nota la diferencia entre la privada y la pública, cuando llegan al instituto se nota que tienen mejor base los que han ido a privada.

2.7. L'equipament mèdic

135.- Sí.

136.- Públicos.

138.- Sí.

139.- Prácticamente igual.

(*).- Yo creo que mejor.

.- El otro día un amigo me comentaba que como había cambiado el médico del seguro aquí en Santa Coloma. Yo fui hace cuatro días y el trato me pareció el mismo que hace tiempo. Cuando te dan día para el especialista, para aquel día o te mueres o te curas. Eso es lo mismo allí y aquí.

145.- No.

2.8. L'equipament comercial

148.- No. A veces de paso, en un cuarto de hora me compraba unos zapatos en la tienda de enfrente, nunca me ha gustado ir de tiendas y me han servido porque las tenía cerca para una urgencia.

149.- Están haciendo unos estudios de publicidad bastante avanzados, se están poniendo a un buen nivel.

(*).- Desde hace unos cinco años para acá ha subido el nivel y la calidad. Antes se miraba más la economía y ahora se mira más la calidad.

150.- También ha mejorado la higiene, la presentación.

151.- Hay mucho aquí, quizás sean más caros.

152.- (*).- Lo que es la ropa y la comida más o menos como en todos los sitios.

154.- Sí.

156.- (*).- No. Bueno, al "Continente" para todo.

2.9. Altres serveis

159.- Los había, pero quizás no tan concentrados como aquí.

161.- Aquí hay de todo, al haber más competencia entre ellos el cliente se aprovecha.

2.10. Altres equipaments

163/164.- No conocía ninguna.

166.-

(*).- El nivel es muy bajo. Las bibliotecas son para E.G.B. y algo de B.U.P. y F.P.

2.11. El transport

170.- Me movía muy poco por mi barrio.

172.- En coche.

173.- Estaba bastante mal comunicado, entonces no llegaba el metro, ahora creo que lo van a hacer.

175.- Hoy día está bastante bien.

176.- Continuo utilizando más el coche.

177.- Santa Coloma tiene más embotellamientos que donde yo vivía.

178.- En Santa Coloma lo que es periferia, sí que te puedes mover tranquilamente, pero en el momento en que te metes en el centro es un caos. El aparcamiento a partir de las ocho de la tarde lo tengo muy bien, porque la zona azul deja de cobrar.

(*).- Ha mejorado.

.- Lo de las zonas azules en ese sentido me ha ido bien, pero lo encuentro muy de golpe, no se han hecho pausas de convencimiento para la gente. Muy en plan tajante.

(*).- Se ha visto una maniobra muy clara por parte del Ayuntamiento, se abrió un parking municipal y a las dos semanas ya estaban las zonas azules aquí, y cuando se estaban haciendo las obras los vecinos ya estábamos manifestandonos contra la zona azul. El ha mejorado respecto a su barrio, pero aquí está fatal para aparcar, la zona azul supone no sólo el tener que pagar sino que cada dos horas tienes que bajar y es una molestia. Además, se lo lleva la grua inmediatamente.

2.14. Relacions actuals amb el minicipi anterior

185.- Voy una vez a la semana a comer a casa de mis padres. Por motivos familiares principalmente, y alguna vez vamos a mirar un par de tiendas.

(*).- Miro mucho, pero siempre acabo comprando aquí.

2.15. Valoració final del canvi de residència

186.- Yo estoy contento con el cambio que he hecho. Estoy más a gusto, he perdido quizás las zonas ajardinadas que comentaba, pero tampoco somos ya crios para poder disfrutarlas.

ENTREVISTA 20

Santa Coloma de Gramenet - Santa Perpetua de Mogoda

Jove, amb estudis primaris i obrer de la construcció. Va marxar amb la parella per a trobar el primer habitatge, que havia de ser econòmic, ja que la crisi de la construcció el té en una situació molt ajustada. A Santa Perpetua són en un polígon d'habitatges més aviat precari, a diferència d'altres colomencs que s'han situat en nous barris de vivendes adossades o aïllades.

1. EL CANVI

1.1. El moviment, i motiu general del canvi

1.- En Santa Rosa.

2.- No. Nací en Sevilla y me trajeron con tres años.

4.- Vivimos en Badalona.

5.- A finales del 93'.

6.- Porque encontramos la vivienda aquí.

8.- No, vinimos a raíz de que se quedó embarazada.

9.- El motivo fundamental fue que aquí los pisos eran más económicos. Una vez que estás aquí ves los "pros" y los "contras", te das cuenta de que Santa Coloma está muy saturada pero lo que pasa que nunca había conocido otra cosa.

10.- Porque encontramos el piso aquí, podría haber sido en otro sitio.

11.- Can Folguera, en Santa Perpetua.

12.- Voluntario.

1.2. La persona i l'entorn familiar

14.- Ella, yo y el niño.

15.- Soy autónomo, en la construcción.

16.- Ella no trabaja, cuando vivía en Santa Coloma limpiaba alguna casa, pero al venimos para aquí ya no.

17.- De Sevilla.

18.- Castellano.

19.- Castellano.

20.- Mis padres, mi hermano y yo.

24.- Sí. Una vez aquí ha nacido el niño.

1.3. Recerca d'habitatge

1.3.1. Tipus d'habitatge

30.- Sí.

33.- Por el tema económico, que fuera de segunda mano.

34.- Buscábamos un piso de compra de 7 a 10 millones.

35.- Mfimo de dos habitaciones.

36.- Venía marcado por el precio.

37.- Yo al principio cuando lo buscábamos de novios, buscaba un piso con una terraza grande, un ático con terraza. Que fuera un ático porque da mucha vida. Antes también había estado mirando casas.

1.3.2. Sistema de recerca

38.- A través de mi hermano, un representante de la fábrica lo vendía.

40.- Una gestoría que nos llevaba los papeles nos buscó unos cuantos. Mi madre también miró unos cuantos.

43/44.- Sí, el "Primeramà".

45.- No.

48.- A través de mi hermano, vinimos a verlo y lo decidí rápido.

49.- Sí, pero para nuestro presupuesto lo que encontrábamos no estaba bien, para reformar...

1.3.3. Altres

52.- La de mis padres, propia.

53.- Sí.

54.- No.

55.- Vi en la prensa que eran a partir de 14 millones, y ya no los miré.

1.4. El treball / Peconomia

57.- Estable no. Yo tuve mucho trabajo durante las olimpiadas, cobraba bien la hora, facturaba bastante dinero y estaba soltero. Pero ahora la mitad de los días estoy parado, se revientan precios... todo lo que es la construcción está igual.

58.- Ahora sacamos una media de 300.000 brutas al mes, y antes eran 600 o 700. Pero los autónomos tenemos que pagar maquinaria, mantenimiento, combustible... Antes el mantenimiento no me representaba tanto coste, en proporción, pero ahora sí. Y ella no trabaja.

59.- Influyó más que en el cambio en la opción de domicilio, al ser autónomo no tienes la seguridad de cobrar si no puedes trabajar.

66.- No. Trabajo en diferentes sitios, casi siempre cerca de Barcelona.

67.- No ha cambiado.

1.5. Altres motius

71.- No.

2. COMPARACIÓ ENTRE SANTA COLOMA I EL MUNICIPI DE DESTÍ

2.1. Opinió general dels dos municipis

73.- A mí me gusta, tengo los amigos allí y quiero seguir teniendo una relación con ellos. Hay mucha gente, pero está bien.

74.- Está bien, lo noto un poco raro porque he dejado la familia allí, y no puedo bajar al bar y hablar con alguien, porque de momento no conozco a los vecinos. Es muy tranquilo, parece un pueblo.

75.- No conocía nada.

2.2. Integració general

76.- Sí, me gustaba el ambiente de Santa Coloma, no salía a Barcelona para nada, me pasaba los fines de semana en Santa Coloma.

78.- No, simplemente con los amigos.

80.- No organizaba nada, pero sí que íbamos.

81.- Fui alguna vez, pero no me gustaba mucho.

82.- No.

83.- No era una cosa que me preocupaba.

86.- Todavía no conocemos a la gente. Con el niño, entre una cosa y otra, no salimos tanto. Los fines de semana nos vamos a Santa Coloma.

2.3. L'entorn social

97.- La gente es igual aquí que allí. Aquí habrá gente que lleve mucho tiempo, se nota la diferencia entre la parte del pueblo con los barrios más nuevos como este.

2.4. Seguretat / conflictivitat

99.- Yo allí no he tenido ningún problema, y menos últimamente. Yo me acuerdo que cuando era más pequeño, con 14 años o así, se vivía otro ambiente. Salgo mucho por la noche, o salía, y no encontraba mal ambiente. A mí me da más miedo Barcelona.

102.- Se suele decir que por las Oliveras o por Can Franquesa era más conflictivo, pero yo no veía nada que me hiciese sentir incómodo, ves lo que se ve en todos los sitios.

105.- Esto es más tranquilo. Por aquí no hay apenas ni bares, ni discotecas, ni nada que pueda dar pie...

2.5. L'entorn urbà general

106.- El que tenga coche y no tenga parking ya sabe que Santa Coloma es un "mosqueo". No hay aparcamiento, ni un sitio donde se pueda salir a jugar con el balón.

108.- La zona de la Iglesia Mayor.

109.- No me gusta la parte del Fondo.

112.- Por mi barrio, la Plaza de la Vila, por la calle Irlanda y por la zona del mercado de Sagarra.

113.- Era difícil que fuera por el Fondo, o las Oliveras y Singuerlín.

114.- Sí.

115.- La Plaza de la Vila.

120.- Creo que con el cambio he ganado un poco.

2.6. L'equipament i l'entorn escolar

121.- Sí.

122.- Pública.

123.- En Santa Coloma mismo.

126.- Estaban bien, eran unos centros preparados y buenos.

130.- Estaban bien, tenían su gimnasio, teatro...

134.- Por aquí tampoco nos hemos preocupado todavía.

2.7. L'equipament mèdic

135.- Sí.

137.- A la Seguridad Social.

139.- Estaban bien.

140.- Nunca he tenido ningún problema.

143.- Aquí tenemos el ambulatorio, para algo más grave vamos a Sabadell. Hemos ido alguna vez de urgencias y nos han atendido bien. Yo imagino que en este sentido estamos igual.

2.8. L'equipament comercial

145.- Yo me imagino que está mejor Santa Coloma que aquí.

146.- En Santa Coloma está mejor.

147.- Más o menos igual.

149.- Por el mercado de Sagarra normalmente.

151.- No. -

2.9. Altres serveis

155.- Está bien.

157.- Aquí tenemos que andar un poquito más.

2.10. Altres equipaments

160.- No.

162.- Esto está bastante preparado.

2.11. El transport

163.- Andando.

164.- Coche, también el metro.

166.- Está bien.

168.- Bastante.

170.- El aparcamiento es lo peor.

173.- Aquí, si tienes coche vas bien, si no, es más incómodo.

2.12. Relacions Santa Coloma-Barcelona

174.- Por ocio, y por trabajo cuando trabajaba allí.

175.- Ahora vamos menos.

2.13. Relacions anteriors amb el municipi actual

176.- Yo no había venido nunca aquí.

2.14. Relacions actuals amb Santa Coloma

178.- Vamos cada semana a visitar familia y amigos.

2.15. Valoració final del canvi de residència

179.- Yo lo veo positivo, no me he alejado del trabajo ni nada.

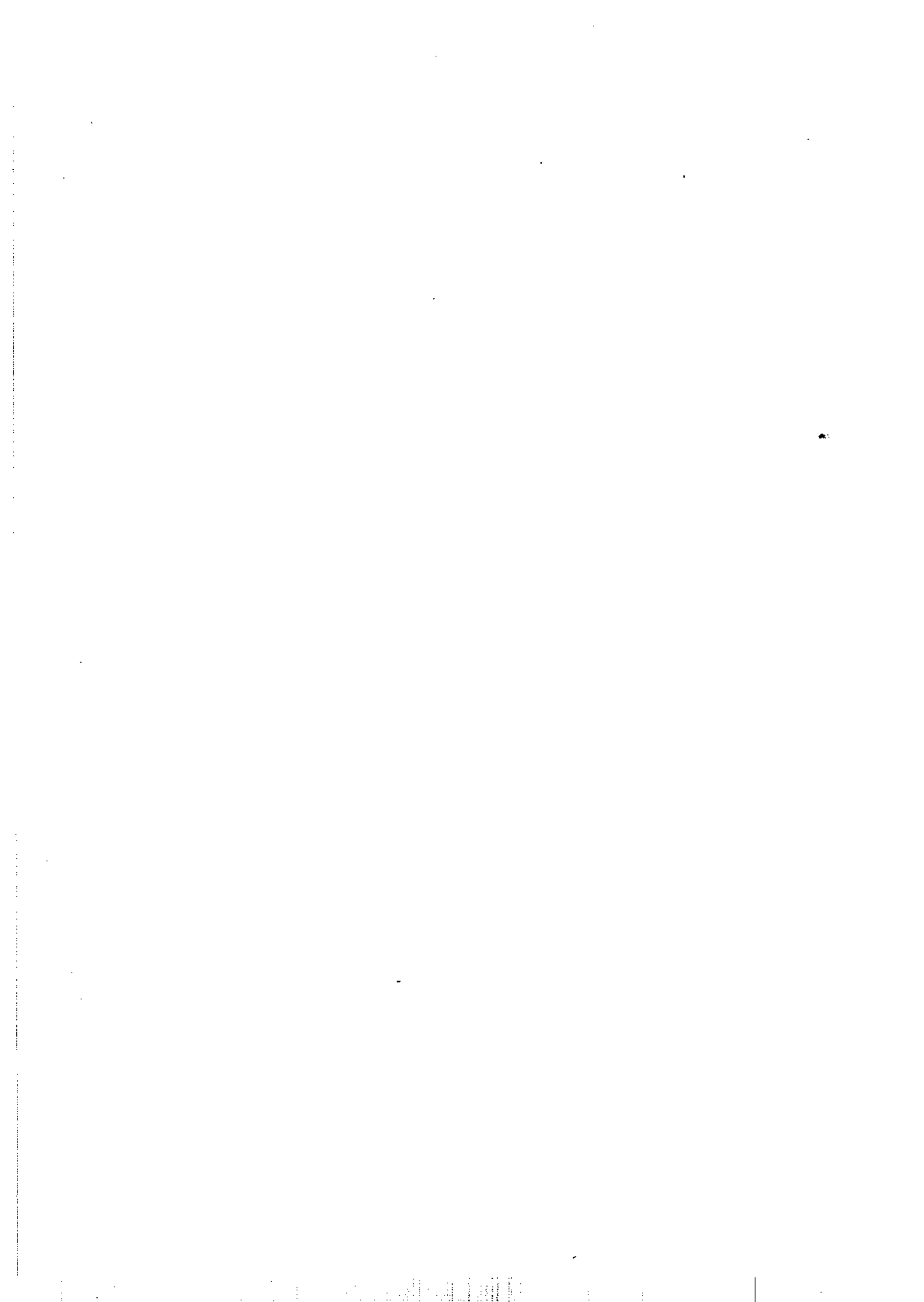

ENTREVISTA 21

Santa Coloma de Gramenet - Barcelona

Noi jove d'ofici tècnic manual, i estudis primaris, ha marxat a Barcelona (la Verneda), d'on és la seva parella. Ell no volia continuar a Santa Coloma, on trobava que l'ambient era molt tancat, i li impedia tenir contacte amb les múltiples oportunitats de la ciutat. Cal dir que procedeix d'un dels barris més aïllats de Santa Coloma, els anomenats pisos de la muntanya.

1. EL CANVI

1.1. El moviment, i motiu general del canvi

1.- En el Barrio de Singuerlín.

2.- Sí.

5.- En el año 92.

7.- Me casé y encontré el domicilio en la Sagrera...

8.- Sí.

9.- Porque no me gustaba.

10.- Este barrio no lo elegí yo, antes de venir aquí miramos unos pisos en Fabra i Puig y en Sant Andreu, y eran todos caros. Después vimos este piso aquí, nos gustó y nos quedamos.

11.- A este barrio le llaman la Sagrera y también Sant Martí de Provençals.

12.- Sí, fue voluntario.

1.2. La persona i l'entorn familiar

14.- Yo y mi mujer.

15.- Mantenimiento.

16.- Mi mujer es peluquera.

17.- Mi madre nació en Jaén y mi padre en Catalunya, aquí en Barcelona.

18.- Castellano.

19.- Catalán.

20.- Vivía con mis padres.

24.- Sí.

25.- Sí.

26.- Ayudó que ella fuera de aquí, también vimos otros pisos pero nos parecían caros, vimos un piso aquí y nos vinimos.

27.- Algo influyó, tengo a los suegros aquí, mi suegro tiene 57 años, mi suegra 50 y piensas que, el día que tengamos críos, los padres al lado es una ayuda muy grande.

1.3. Recerca d'habitatge

1.3.1. Tipus d'habitatge 1.

30.- Sí.

33.- No nos importaba.

34.- Entre 6 y 8 millones.

35.- No.

36.- Nos daba igual.

37.- Nada en especial, el precio era lo principal.

1.3.2. Sistema de recerca

39.- Miramos unos cinco pisos y no fue nada difícil.

40.- Sí.

41.- Preguntamos a familiares y a amigos por parte de los dos.

42.- Sí, en Barcelona.

43.- Sí, "el Periódico" y el "Primeramà".

45.- No.

46.- No.

48.- A nivel personal, un vecino que nos lo dijo.

49.- No.

50.- Sí, totalmente.

51.- Porque no me gustaba, bueno no me desagradaba, pero en todos los sentidos, como trabajo, como vivienda, como todo, está muy mal y va a peor. Hay una delincuencia muy alta, porque supongo que más de uno habrá oído en la prensa y en la televisión los problemas que hubo en las Viñas. Había una cantidad de inmigración de moros, que yo no tengo nada en contra de ellos, pero era como una invasión. Además Santa Coloma en transporte donde yo vivía estaba muy mal y la veo un poco atrasada, a lo mejor era la zona donde yo vivía, pero decidimos no vivir en Santa Coloma.

1.3.3. Altres

53.- Sí.

54.- No. Si algún día me cambiara me gustaría ir a Sagrada Família o a Sant Andreu. A Sant Andreu no fuimos porque un piso nos costaba 16 millones, si no, nos hubiésemos ido allí.

55.- Sí.

56.- No los vimos, para nosotros era un problema el medio de transporte, había mucha distancia desde Montigalà a nuestros respectivos lugares de trabajo. Tenemos coche, pero no lo utilizamos, utilizamos más los transportes públicos. Los pisos no los he visto, pero si lo que dice la propaganda es cierto, está muy bien Montigalà.

1.4. El treball / l'economia

57.- Sí.

58.- Entre los dos al mes, unas 240 o 250 mil.

59.- No. Yo con 19 años ganaba 120 mil al mes y han pasado 7 u 8 años y sigo ganando el mismo dinero. Actualmente yo gano menos dinero que mi mujer, pero bueno, económicamente no nos falta.

66.- Si contamos con ello, eran 6 o 7 paradas menos de metro.

67.- A mejor.

1.5. Altres motius

69.- No.

2. COMPARACIÓ ENTRE SANTA COLOMA I EL MUNICIPI DE DESTÍ

2.1. Opinió general dels dos municipis

73.- Pienso que Santa Coloma, cuando yo me fui, estaba empezando a despertar, ahora está ganando mucho. Por ejemplo, la mujer antes en Santa Coloma no podía hacer casi nada, cuando en otras zonas, por ejemplo donde yo trabajo en el Eixample, ya se veía que la mujer tenía voz, cosa que en Santa Coloma la mujer no tenía voz, nunca se le ha tomado en cuenta una opinión. A nivel general Santa Coloma está ganando, yo creo que le falta todavía, pero está mejor que cuando yo me fui, por ejemplo en los medios de transporte: el metro ha llegado hasta el Fondo. Luego tiene un equipo de fútbol que también está haciendo mucho. Santa Coloma tiene el problema que siempre ha tenido muy mala fama.

74.- Cuando conocí la Verneda, la verdad es que no me hizo mucha gracia, teníamos el puente del trabajo y había allí unos gitanos con sus barracas, algunas veces molestaban: atracos y problemas. Al principio no había parques pero en 3 o 4 años han hecho parques y colegios.

75.- Mi visión del barrio ha cambiado mucho. El problema eran los gitanos, esto ha cambiado mucho y para bien.

2.2. Integració general

76.- En Santa Coloma la única vida que hice fue hasta los 17 años: lo único que hacía era irme con mis amigos a la discoteca, pero lo que es ayudar al barrio en algo, no hice nada.

77.- Mi trabajo era en Barcelona, la única mañana que pasaba en Santa Coloma era la del sábado y el domingo. En las vacaciones me iba fuera de Santa Coloma, y aunque no me fuera de vacaciones, no estaba en Santa Coloma.

78.- No.

79.- Encontraba a faltar un "esplai" por ejemplo, o un grupo de " escoltes"... Si había algún esplai yo no lo conocía. Había uno en las Oliveras pero aquello no era para mí, porque el esplai era un centro al que ibas a jugar al dominó y a las cartas. A mí me hubiera gustado un esplai donde enseñaran algo y hacer excursiones.

80.- No.

81.- No.

82.- No.

83.- No.

84.- No.

85.- El que fue alcalde. hubo un tiempo en el que el Ayuntamiento creaba puestos de trabajo a la juventud y padres de familia parados...

86.- Cuando empecé a salir de Santa Coloma fui viendo cosas, además por el trabajo ibas en el metro, coges el metro en Santa Coloma, que todos somos vecinos allí y ya veías como hablan ellos: a voces...

Cogías el metro en plaza España y veías gente muy normal, pero si veías a dos hombres o dos mujeres de Santa Coloma ya era de "cachondeo".

2.3. L'entorn social

88.- La gente de Santa Coloma es buena como todos, hasta que nos tocan lo nuestro, que dejamos de ser buenos y somos un poco malos. En sí la gente de Santa Coloma es buena. El nivel cultural e intelectual está un poco atrasado. La gente joven será como toda la juventud de Barcelona, pero los padres de 50 años, pues el nivel cultural bastante... hay mucho analfabeto.

89.- Mi mujer lo ve totalmente diferente a mis hermanas y mi cuñada. Yo comparo una con otras, y mi mujer lo ve distinto. A ella no le hubiera gustado ir a vivir a Santa Coloma porque simplemente lo que es la vestimenta y el hablar ya es diferente.

90.- Yo llevo dos años aquí viviendo y no he tenido ningún tipo de problema con los vecinos, igual que en Santa Coloma tampoco tuve ningún problema.

95.- Yo creo que sí. A la hora de dar clases en E.G.B. incluso hasta los profesores el catalán no sabían ni hablarlo ellos.

96.- Sí. Una vez que he venido aquí mi vida ha cambiado mucho, en Santa Coloma nunca había hablado catalán.

2.4. Seguretat / conflictivitat

98.- Santa Coloma es una ciudad muy tranquila. A las ocho de la noche ya esta toda la gente recogida, es una ciudad dormitorio.

99.- Como todos los barrios. Aquí por ejemplo ha habido un chico que un policia lo mató a tiros. A nivel de delincuencia hay tanta aquí, como en Santa Coloma, como en cualquier sitio. Hay más delincuencia en l'Eixample que en la Mina.

100.- Ella por ejemplo, cuando viene a Santa Coloma y me encuentro un amigo y me dice: Ei!, o cómo te habla, pues parece que sí que le da respeto Santa Coloma, va un poco intranquilo.

101.- No, porque yo sólo he vivido en Singuerlín y no puedo comparar.

102.- Yo estaba cómodo en mi barrio, había delincuencia pero a mí nunca me ha pasado nada.

103.- Sí, una vez me salieron cuatro chicos que no eran de Santa Coloma y me robaron 20 mil pesetas. Pero eso te pasa en cualquier sitio porque mi padre en Hospitalet cobró y unos gitanos le quitaron todo el dinero.

104.- Sí, yo creo que sí. Por mí no, pero por mi mujer sí.

105.- Un diez.

2.5. L'entorn urbà general

106.- El problema que tiene Santa Coloma es que tiene calles muy empinadas, estrechas, muchas viviendas muy antiguas, no hay muchos edificios con ascensor... Lo puedo comparar con la Barceloneta.

107.- Santa Coloma ha cambiado mucho, en estos últimos años han hecho un parque que ha quedado precioso, el parque Europa. Ahora con el Cinturón que va a Montigalà ha ganado muchísimo.

108.- El Parque de Europa.

109.- Esta zona donde antes no había parques.

110.- Sí.

111.- Mejor.

112.- El barrio de Singuerlín y lo que era la Avenida de Santa Coloma en el centro.

113.- El resto de la zona.

114.- Sí.

115.- Iba a la discoteca "Conexión", está en la Avenida de Santa Coloma hacia arriba, donde está la calle Irlanda.

117.- No. A Barcelona sí.

119.- Sí, yo creo que sí.

120.- Ha sido un cambio para bien.

2.6. L'equipament i l'entorn escolar

121.- Sí.

122.- A pública.

123.- Sí.

124.- Andando.

125.- No.

126.- Sí.

128.- Bueno.

129.- Bueno.

130.- Estaba bien, se pasaba un poco de frío en invierno, pero estaba bien.

131.- No.

132.- Ha mejorado mucho.

2.7. L'equipament mèdic

135.- Sí.

37.- Al seguro.

138.- Era el que tenían mis padres.

139.- Sí.

140.- No, ninguno.

141.- Cuando vas al médico, ventaja ninguna, pero estaba cerca y el ambulatorio, si tenías algo más grave te llevaban... Estaba bien.

142.- No.

2.8. L'equipament comercial

144.- Está bien, a nivel comercial está fenomenal.

146.- Pienso que está bien.

147.- Son más baratos en Santa Coloma.

148.- Supongo que será buena en unos tejanos de marca, en ropa de mujer puede haber una pequeña variedad. En Santa Coloma mi madre se puede comprar un falda por 5 o 6 mil pesetas, si va al centro donde yo trabajo o al Corte Inglés esa misma falda le va a costar mucho más.

149.- Al supermercado en el barrio mismo. Para la ropa también, pero cuando me eché novia iba a Barcelona. Al centro íbamos al mercado alguna vez.

154.- Igual, aquí estamos igual.

2.9. Altres serveis

155.- Estaba bien.

157.- Aquí hay más bancos y más cajas.

2.10. Altres equipaments

159.- Sí, también hay.

160.- La biblioteca sobretodo, aunque siempre iba a la de Singuerlín para coger un libro o estudiar. Para la gente mayor también ha ganado bastante.

162.- Aquí también está muy bien equipado.

2.11. El transport

163.- Si era un poco lejos, el autobús, pero mayormente caminando.

166.- Utilizaba los autobuses y el servicio estaba fatal.

168.- Sí.

169.- No. Nunca he tenido coche ni el carnet de conducir hasta que me he casado, puede ser por la comodidad de tener amigos con coche.

172.- No.

2.12. Relacions Santa Coloma-Barcelona

174.- Venía a trabajar, sábados y domingos a pasear y a mirar tiendas.

175.- Me encuentro mucho mejor.

2.14. Relacions actuals amb Santa Coloma

178.- Voy cada 15 días, me he distanciado pero vamos algún domingo por la noche, más que nada por relaciones familiares.

2.15. Valoració final del canvi de residència

179.- A nivel transporte un diez, he hecho un cambio muy grande. En general el cambio ha sido muy bueno, aunque pienso que Santa Coloma ha ganado también mucho.

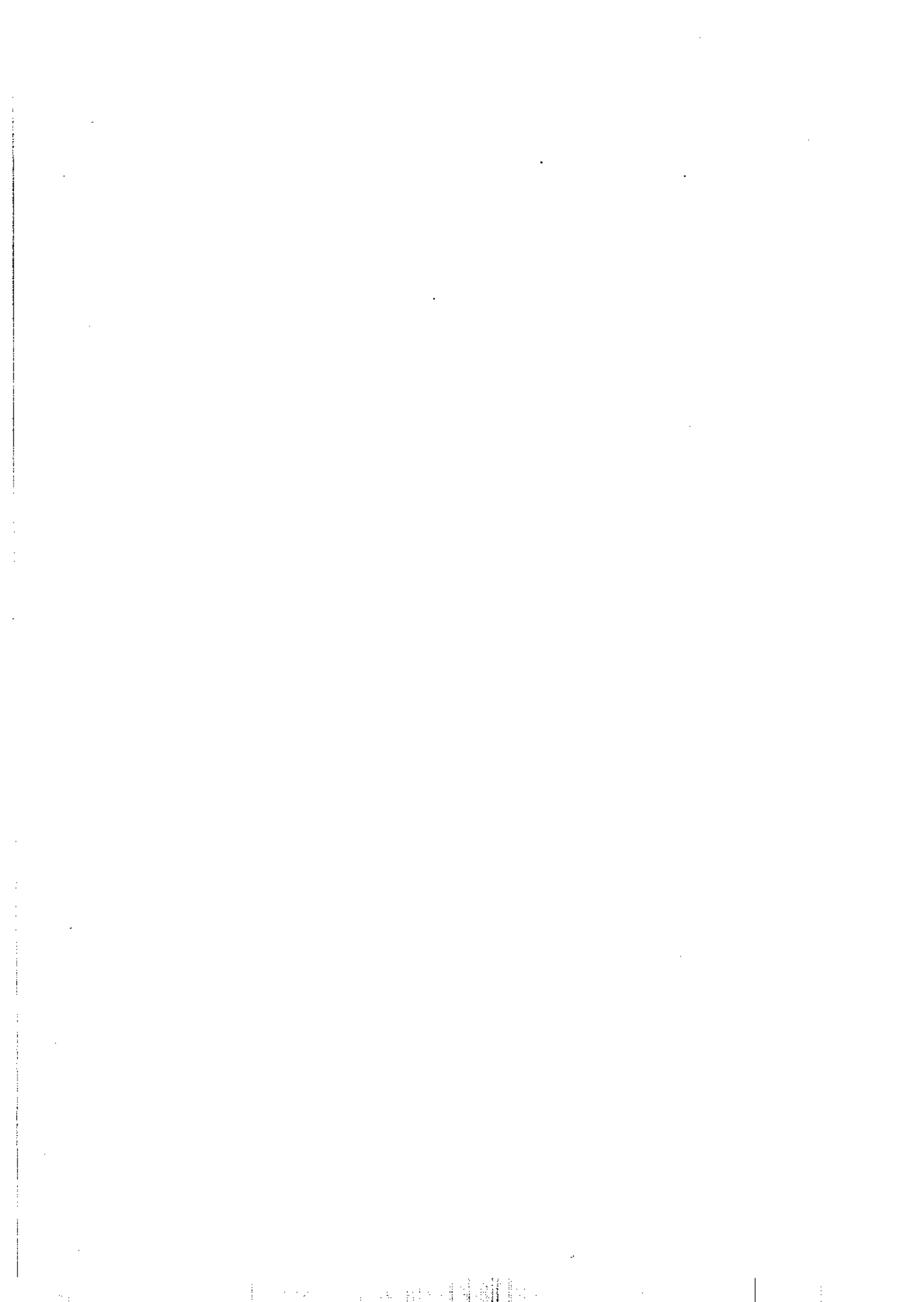

ENTREVISTA 22

Santa Coloma de Gramenet - Barcelona

Home jove i de formació superior, que en formar parella va decidir anar cap al centre de Barcelona, on ella residia i on es troben els dos més a prop de la feina, que en tots dos casos és de serveis qualificats. Manté bàsicament relacions familiars i d'amistat amb Santa Coloma, on hi va periòdicament.

1. EL CANVI

1.1. El moviment, i motiu general del canvi

1.- Al Barri Sud del Riu. Al Barri del Riu.

2.- Sí.

5.- L'estiu de 1.990.

6.- Doncs perquè vaig anar a viure amb la meva companya.

9.- Perquè ja no volia viure a Santa Coloma.

8.- Un any.

9.- Perquè era on vivia la meva dona i ella tenia més lligams.

10.- El barri també, lligat a l'escola de la filla. Sagrada Família.

11.- Sí.

1.2. La persona i l'entorn familiar

13.- Jo, la meva companya i la seva filla.

15-16.- Jo soc tècnic a la Generalitat, i la meva dona, secretària d'una multinacional.

17.- El meu pare sí, i la meva mare és de Terol.

18.- El castellà.

19.- Català.

20.- Venia de casa dels pares, eren els pares, tres fills i dues germanes més grans que jo. Vaig ser l'últim que vaig marxar.

24.- Sí.

25.- Sí.

26.- Bàsicament es redueix a que la meva dona sempre havia viscut a Barcelona i a mi m'era igual on fos, sempre que no hi hagués una distància important, perquè no tinc cotxe. M'era indiferent, però no era una solució desagradable, ja treballava.

1.3. Recerca d'habitatge

1.3.1. Tipus d'habitatge1.

30.- Per l'habitatge no, perquè per trobar un pis més barat l'hagués trobat a Santa Coloma.

32.- Buscàvem un habitatge de lloguer que poguéssim pagar.

34.- 65.000, vam començar més baix, però vam tenir que anar pujant una mica.

37.- Bàsicament era el preu, que estigués bé, com més gran millor, i finalment vam trobar un pis de 70 metres quadrats per 65.000 pts. Sí que vam exigir, un punt molt clar era la zona, el barri era important, havia de ser per aquesta zona, i no volíem ni anar a Sants, ni a les Corts. I que estés bé i que no ens haguéssim de gastar gaires diners en arreglar-lo.

1.3.2. Sistemes de recerca

38/39.- Sí, sobretot per l'època en que va ser.

40.- No.

42.- No.

43.- Sí. Sempre diaris.

44.- "La Vanguardia".

1.3.2. Sistema de recerca

38.- Els diaris. No va ser molt ràpid i alguns, de veritat eren horrorosos.

45.- No.

50.- Sí.

1.3.3. Altres

53.- Actualment hem canviat de lloguer, perquè com a conseqüència del contracte de lloguer ens anaven pujant l'IPC.... i estavem pagant quasi unes 80.000 ptes per un pis de 70 metres quadrats, i a l'última pujada vam decidir de canviar i vam mirar "La Vanguardia", i al cap de dues setmanes vam trobar el pis on ara estem vivint, que és bastant més gran.

55.- Sí, sé que existeix, però no la conec.

1.4. El treball / l'economia

57.- Sí. Darrerament joestic en un contracte temporal, però en principi sí.

58.- Sis milions aproximadament bruts.

59.- No.

66.- Per mi no.

67.- Sí, perquè abans anava a la feina en metro i tardava 45 minuts i ara potser tardo mitja hora anant amb autobús, que es bastant més agraït que no pas anar amb metro. Sí que ha millorat, encara que no molt en temps, sí en el fet d'anar amb bus.

1.5. Altres motius

71.- No.

2. COMPARACIÓ ENTRE SANTA COLOMA I EL MUNICIPI DE DESTÍ

2.1. Opinió general dels dos municipis

73.- A Santa Coloma és on vaig créixer i m'ho vaig passar molt bé, allà estan tots els meus amics i m'ho vaig passar molt bé, però té problemes d'infraestructura i de tot, va estar molt mal feta, encara que ara moltes coses s'estan subsanant.

74.- Em sembla bé, correcte, però no tinc aquest lligam afectiu que tinc amb Santa Coloma. No he tingut mai problemes amb els veïns i els serveis són millors que a Santa Coloma. Ara tinc moltes més obligacions, el sistema de vida també és diferent.

75.- No. En quan a gent no li trobo grans diferències.

2.2. Integració general

76.- Sí, vida social.

77.- A partir de que començo a anar a l'universitat els matins soc a la facultat, però a les tardes quasi totes a Santa Coloma. De més gran passo quasi tot el dia a Barcelona i quan coneixo a la meua companya, si he de sortir vaig a Barcelona.

78.- No, de petit havia anat a un centre juvenil d'una associació de veïns.

79.- No em va preocupar.

80.- Hi anava com a ciutadà.

81.- Els primers anys, sí.

82.- Algun concert.

83-85.- Sabia qui governava, però participar no, personalment penso que propera no gaire. Amb la democràcia es va fer molta cosa, perquè també les coses per fer eren moltes, segur que ara és mes difícil.

86.- Comparativament en faig menys de la que podia fer a Santa Coloma.

2.3. L'entorn social

88.- Evidentment el nivell cultural a Santa Coloma és molt més baix, encara que aquí tampoc sigui el paradís. En general seria així, però a Santa Coloma tens certs elements que aquí no tens, "els manguis", que aquí no hi són o almenys no els veus tant.

89.- Ella veu molt més gran aquesta diferència, creu que a Santa Coloma hi ha molts "xoriços".

90/91.- No.

93.- No, jo vaig tenir la sort d'anar a l'institut i conèixer tots els meus amics. Aleshores el nivell cultural que teníem tots era bastant igual.

95.- No, perquè quasi sempre he parlat en castellà.

96.- No.

2.4. Seguretat / conflictivitat

98.- Tranquil·la i agradable no ho és.

99.- Perillosa no, la meua dona sí que ho creu.

101.- Sí, de tranquil seria el barri centre, el meu no tant, i algun d'extrem seria el Llatí i Can Franquesa.

103.- Sí, atracaments quan era un nen.

104.- No.

105.- Bé, aquí segurament hi hauran menys "manguis", però jo per Santa Coloma vaig més tranquil perquè la conec, o almenys determinades zones de Santa Coloma, i conec la gent, cosa que aquí no.

2.5. L'entorn urbà general

106.- És dur.

107.- Tirant a lletja.

108.- L'institut Puig Castellar, perquè m'ho vaig passar molt bé, urbanísticament el parc Europa, que encara no estava fet quan vaig marxar.

109.- El Passeig de Salzereda, fa uns anys era bastant fastigós, una part havia estat arreglada, però no cuidada.

110.- Sí, cap a millor perquè cap a pitjor impossible. Quan jo era molt petit el meu carrer no estava asfaltat, la meva germana va inaugurar l'institut i des de que jo era més jove, des dels ajuntaments democràtics la situació ha anat canviant perquè hi havia moltes coses a fer.

112.- El Barri Centre.

113.- A Can Franquesa, a les Oliveres, els que quedaven més a les puntes, Santa Rosa, al Fondo, al Llatí, arribava fins la Plaça del Rellotge.

114-115.- La Plaça de la Vila, direm que era l'únic lloc on et podies seure en un banc.

117.- Pràcticament mai, si sortíem algun cop anàvem al centre de Barcelona.

119.- Sí.

2.6. L'equipament i l'entorn escolar

121.- Sí.

122.- Públiques.

123.- A Santa Coloma.

124.- A peu.

125.- No, escola, institut, universitat.

126.- Bé. Eren les primeres escoles públiques.

129.- A nivell de mestres de bàsica eren força dolents, vells, carques i fatxes. A nivell d'institut eren més joves i hi havia un ventall més ampli on hi havia de tot.

130.- Condicions força penoses, era el boom del 60, hi havia molta massificació i les condicions no eren gaire bones.

132.- Bé, hi ha escoles on es fan innovacions terapèutiques, se n'han fet més d'escoles i instituts.

133.- Sí, sobretot a la companya.

2.7. L'equipament mèdic

135.- Sí.

137.- Públics.

139.- Per la població que té, no.

140.- Jo recordo un sol ambulatori per 150.0000 persones, metges que no et miraven, l'únic hospital era L'Esperit Sant, i pels especialistes havies d'anar a Can Ruti i les comunicacions no eren les millors.

142.- Sí.

2.8. L'equipament comercial

144.- És difícil perquè aleshores no havia d'anar a comprar, la meua mare anava al mercat cada dia perquè estàvem a prop de "Can Sagarria", però fins que no van fer el mercat de Singuerlín suposo que seria massa, perquè era només un mercat per tanta gent. L'alimentació és més barata allà que aquí. Però a nivell més especialitzat era més difícil de trobar, hi havia molt poques llibreries, cases de discos.

147.- A nivell de roba era més barat que a Barcelona.

148.- Tenies una franja més estreta en quant a productes i més baixa en quant a qualitat.

149.- Al centre i al "mercadillo".

153.- No

2.9. Altres serveis

155.- Sí que n'hi ha, no és un problema.

2.10. Altres equipaments

155.- Penso que això està malament a tot arreu.

161.- Quan anava a l'institut, sí.

2.11. El transport

163.- A peu.

164.- Transport públic.

165.- A treballar amb metro, a la facultat caminant fins a Torres i Bages, i allà agafava el metro.

166.- Ara està molt bé.

169.- No en tinc, de cotxe.

170.- No ho sé. Però sé que no hi ha aparcaments.

172.- Sí.

2.12. Relacions Santa Coloma-Barcelona

174.- Venia a la facultat, a la feina, al cinema, concerts, a comprar discos, llibres.

175.- Bé.

2.14. Relacions actuals amb Santa Coloma

178.- Vaig un cop cada setmana o cada 15 dies per veure a la família.

2.15. Valoració final del canvi de residència

179.- Joestic content de viure on visc, m'ha agradat venir a viure a Barcelona perquè hi ha avantatges, el que passa és que l'afectivitat la trobo a faltar, encara que és un avantatge i un

inconvenient de Santa Coloma. Quan jo volia marxar de casa sempre tenia un amic amb qui xerrar, aquest és el principal inconvenient de Barcelona encara que a vegades també potser un inconvenient perquè l'anonimat a Santa Coloma és impossible, no n'hi ha, i aquí sí que n'hi ha. Allà tens la sensació de conèixer la vida de tothom i els altres la teva.

ENTREVISTA 23

Barcelona-Santa Coloma de Gramenet

L'entrevistada, una dona adulta, és un nou exemple de retorn, després d'uns anys de viure a Barcelona, on s'hi trobava bé. Amb formació mitjana i treballant en els serveis, decideix tornar per raons d'ajut familiar i també perquè desitjava un habitatge en propietat. Ara el seu marit està més satisfet que ella de la nova residència.

1. EL CANVI

1.1. El moviment, i motiu general del canvi

1- Vivia a Barcelona, al barri de la Sagrada Família.

2- No. Jo vivia a Santa Coloma i quan em vaig casar vaig anar a viure a Barcelona, al barri de la Sagrada Família.

3- Hi vaig viure 12 anys.

5- L'any passat, l'any 1993.

6- El motiu principal va ser la nena, es tractava de la guarderia. És una nena problemàtica, ha estat malalta molts cops. Un altre motiu va ser que a Barcelona vivíem en un pis de lloguer i volíem tenir un pis de propietat. A Barcelona, on jo vivia eren caríssims.

8- Anava a temporades. Hi havia temporades que buscàvem pis i altres no, però quan va néixer la nena vam veure que era necessari prendre una decisió.

10- Vam decidir anar a viure a Santa Coloma per la feina, jo la tenia aquí.

11- Al centre de Santa Coloma.

12- Va ser forçat.

1.2. La persona i l'entorn familiar

13- A casa visc amb el meu marit i la nena.

15- Jo soc administrativa.

16- El meu marit té una empresa d'instal·lació elèctrica.

17- La meua mare és gallega i el meu pare és valencià.

18- Català.

19- Català.

20- Ja erem els tres.

21- Cap canvi.

22- No.

23- No, perquè encara que els meus pares viuen a Santa Coloma, els dos treballen i per tant l'ajuda és esporàdica.

24- No.

27- No, perquè els meus amics no resideixen a Santa Coloma.

1.3. Recerca d'habitatge

1.3.1. Tipus d'habitatge

30- Sí.

31- Feia temps que buscàvem pis, però anava a temporades; unes temporades buscàvem pis i altres no. Miràvem per Sant Andreu, que també m'agradava.

32- Buscava un habitatge amb vistes.

33- Els de primera mà, els que tenien vistes eren massa cars. Aquí a Santa Coloma els àtics eren molt cars o s'havien de fer moltes reformes. M'hagués agradat un pis nou, però els que podíem comprar eren entresòls.

34- 13, 14, 15 o 16 milions.

35- 3 habitacions i 2 banys.

36- Que fos més o menys nou.

37- Que tingués vistes i molt de sol. Un pis amb molta llum.

1.3.2. Sisemes de recerca

38- La veritat és que no em vaig moure gaire.

40- La gent que coneixia sabia que buscava pis.

42- No.

43- Sí. La revista "Primeramà".

45- No, perquè no reuníem els requisits per accedir a un habitatge de protecció oficial.

46- No.

48- Vam trobar el pis per què ho van dir a la gent. El vam trobar a partir dels avisos personals.

50- Si hagués trobat aquest pis allí al mateix preu segurament m'hagués quedat, encara que fos lluny de la meua feina i de la guarderia de la nena.

1.3.3. Altres

52- Abans l'habitatge era de lloguer.

53- Sí.

54- Pròximament no, però jo penso que aquest pis no és per sempre.

55- Sí; però no em va agradar l'oferta de Montigalà. Els acabats no m'agradaven perquè els trobava massa prefabricats.

1.4. El treball / l'economia

56- Sí.

57- 400.000 pts netes al mes.

58- No.

59- Considerem que la vida és igual. Va ser un estalvi a llarg termini. No hi van haver canvis.

65- Sí. Ha estat un motiu important.

66.- Ara tinc la feina molt a prop.

67- Sí. Ha valgut la pena, perquè ara la feina la tinc molt més a prop que abans.

1.5. Altres motius

68- Sí.

69- La construcció dels cinturons, perquè ara el meu marit es pot desplaçar amb molta més facilitat i rapidesa a la feina.

2. COMPARACIÓ ENTRE EL MUNICIPI D'ORIGEN I SANTA COLOMA

2.1. Opinió general dels dos municipis

72- Hi han molts parcs pels nens i la gent és diferent. El barri és molt car.

73- La gent és molt diferent, criden molt. Hi ha menys parcs que a Barcelona.

74- Jo ja coneixia Santa Coloma.

2.2. Integració general dels dos municipis

75- No, estava integrada, però no tenia molt tracte amb la gent del barri.

76- Els laborables no, però els caps de setmana sí que hi era més i m'agradava molt. Durant les vacances solíem marxar.

77- Participava quan al barri feien alguna festa o concert.

78- Sí, m'agradava l'oferta.

79- Havíem anat algun cop a la Festa Major del barri però no gaires vegades. A la Festa Major de Barcelona sí que hi hem anat.

80- No.

82- No, per què fa molt poc que hi soc, aquí a Santa Coloma.

86.- No.

2.3. L'entorn social

87- La gent de la Sagrada Família era més reservada, feien més la seva vida.

88- La gent de Santa Coloma és més oberta, però també és més xafardera i menys educada.

89- Tenia un tracte molt superficial. Em parlava amb tothom però mai vaig establir una relació molt sòlida amb els meus veïns.

91- El tracte és més intens amb algunes persones en concret, però amb els altres és igual que a Barcelona.

92- A la Sagrada Família el nivell cultural és més alt.

93- El nivell cultural a Santa Coloma està bé, hi ha de tot, hi ha gent molt maca.

96- No.

2.4. Seguretat / conflictivitat

98- Sí, era tranquil i agradable.

99- No. Jo el trobava molt bé.

100- Joestic tranquil.la al barri on visc, però el considero més conflictiu que el barri de la Sagrada Família.

104- El meu marit està content del barri, però considera que hi ha més soroll que a Barcelona perquè a sota de casa hi ha una placeta i els caps de setmana fan molt de soroll.

2.5. L'entorn urbà general

107- Bé.

108- Sí, era molt bonic.

109- M'agradava molt la Sagrada Família.

111- No. Només durant el període de les Olimpíades es van pintar les façanes dels pisos.

112- Igual.

113- Quan va néixer la nena sí que anàvem als parcs.

115- Passejàvem per la part de la Sagrada Família i el barri de Plaça Palau.

116- És horrible.

117- Ens movem pel centre.

116- A la resta.

119- Anem als parcs: al parc que tenim a sota de casa, la Torre Balldovina que és molt maca, però hi ha una mica de mal ambient; a Can Mariner i a la Plaça de la Vila.

121- No.

2.6. L'equipament i l'entorn escolar

126- Sí.

127- Jo sempre havia dit: escola pública. Però tothom opina i et deixes influir per la gent que coneixes. D'aquesta escola pública m'han parlat molt malament.

129- Sí. La guarderia de la nena està a Santa Coloma i estic molt contenta de l'atenció que rep. També és perquè la guarderia de la nena és una de les més cares de Santa Coloma. És una guarderia privada.

132- Molt bé.

133- Són antics, però tenen un bon equipament.

134- Sempre he portat la nena a la guarderia de Santa Coloma.

2.7. L'equipament mèdic

135- Anàvem al carrer Mandri i continuem anant-hi.

136- Eren privats.

137- Perquè són els metges d'una mútua. No ens agrada la Seguretat Social.

139- Hi ha poca oferta sanitària.

140- No ho vam tenir gaire en compte.

141- Anem a fora.

142- Privats.

2.8. L'equipament comercial

147- Hi havia molts comerços, però eren molt cars.

148- Comprava al barri, però també a Santa Coloma.

149- Molt bé; considero que els preus són més baixos però la qualitat també és més baixa.

150- La verdura en general és millor a Santa Coloma, però no hi ha tanta varietat.

151- Comprem a Barcelona.

155- Algunes vegades anem a un centre comercial, el "Baricentro", però no gaire. En quant al menjar, considero que està millor a Santa Coloma, però la roba encara la compro a Barcelona.

2.9. Altres serveis

159- Estava bé. Bancs, caixes,... de l'economia s'ocupa el meu marit.

161- Està bé.

2.10. Altres equipaments

163- Hi havien molts centres esportius.

165- No.

166- Jo anava a l'Esplai on jugava a squash.

168- Trobo a faltar un centre esportiu.

169- El canvi està bé, igual.

2.11. El transport

170- Utilitzava l'autobus n° 35.

172- El cotxe, el metro i l'autobús.

173- Molt bé.

176- Jo a la feina ara tinc un minut caminant.

177- El meu marit fa servir el cotxe. L'aparcament el tenim bé perquè tenim una plaça de parking.

178- Ara la circulació està millor.

2.13. Relacions anteriors amb Santa Coloma

183- Jo venia cada dia per la feina, que era el motiu principal.

2.14. Relacions actuals amb el municipi anterior

185- Ens agrada molt passejar a Barcelona; portar la nena als parcs de Barcelona i comprar menjar preparat els caps de setmana a Barcelona.

2.15. Valoració final del canvi de residència

185- Trobo molt a faltar el barri de la Sagrada Família, perquè m'agradava molt aquell ambient; en canvi, el meu marit s'ha integrat millor que jo a Santa Coloma: tot i que al principi ell es pensava que viure a Santa Coloma era una cosa terrible, ara està encantat. M'agradava molt passejar pels carrers de Barcelona, sobretot per la part del centre i, en canvi, per Santa Coloma no passejaria mai perquè no m'agrada.

(*) = Les frases encapçalades per aquest símbol són respostes del marit de l'entrevistada, Glòria.

ENTREVISTA 24

Barcelona - Santa Coloma de Gramenet

En aquest cas, una dona jove de Barcelona amb formació superior tenia la parella de Santa Coloma, i després de ser poc temps junts a Barcelona, van venir a Santa Coloma perquè estan molt lligats amb un grup de gent del municipi. A més, van trobar una bona oportunitat d'un pis nou i de força qualitat.

1. EL CANVI

1.1. El moviment, i motiu general del canvi

1.- A Barcelona.

2.- Sí.

3.- Sí, vaig sortir de casa dels meus pares per anar al barri de Sant Andreu a un pis-apartament per casar-nos. Ell és d'aquí Santa Coloma, i d'alguna manera intentava que ens quedéssim, per això vam optar per aquest barri. Però com que el pis no ens va agradar i vam tornar a buscar alguna altra cosa, vam estar buscant per Barcelona i era impossible, pels preus. I aleshores ens vam començar a moure per Santa Coloma, llavors jo ja la coneixia.

(*).- A Sant Andreu farà ara uns sis anys, al 1988, hi vam estar des de l'11 de setembre fins a finals d'octubre del mateix any, i després en l'altre, fins ara. Hi vam arribar el setembre de l'any 93.

7.- Vaig marxar de Barcelona a Santa Coloma perquè ja la coneixia i també pel poder adquisitiu.

11.- Seria el Riu Nord.

12.- Voluntari.

1.2. La persona i l'entorn familiar

14.- Nosaltres dos.

15.- Soc arquitecte tècnic, i el meu company està d'adjunt a un departament d'enginyeria de telefònica.

17.- Són de Barcelona.

18.- El català.

19.- El català.

22.- Parlarem més del canvi de Barcelona a Santa Coloma, més que del propi canvi dins de Santa Coloma. No hi hagué canvis en la composició familiar.

25.- Sí.

26.- Era més fàcil que jo vingués cap aquí, que ell cap allà, perquè jo no volia estar més on vivia. Jo vivia a Barcelona a la Zona Franca: és un barri amb problemes, molt deixat, i tenia ganes de sortir-ne. Si hagués pogut, possiblement m'hagués agradat anar a viure a algun barri centre de Barcelona, per tots els serveis que pots aquí no tens, i per l'atractiu que té Barcelona que no té Santa Coloma. Finalment vaig venir a viure a Santa Coloma perquè vam trobar una vivenda on ens hi trobàvem a gust. L'anterior estava a una zona propera del metro, era una zona molt ben comunicada, molt tranquil·la, força agradable, amb un edifici de pocs veïns, on la relació podia funcionar força bé i que no costava gaire integrar-se.

(*).- També va influir el fet de tenir aquí els meus amics.

27.- Sí, sobretot els amics d'ell, més que amics seria el grup on ell s'ha mogut per la quantitat de gent que ell coneixia, ell tenia una arrel, jo no.

1.3. Recerca d'habitatge

1.3.1. Tipus d'habitatge

30.- Sí.

31.- L'excusa.

33.- Segona mà.

34.- 10 milions.

35.- 80 metres quadrats.

37.- El sol és important.

1.3.2. Sistemes de recerca

39.- Va ser casualitat. Vam estar buscant quatre o cinc mesos.

(*).- Teníem un compte vivenda i se'ns acabava el plaç i havíem de trobar un pis. Anàvem a mirar de segona mà, vam passar per davant d'aquest carrer i vam veure que construïen, vam trucar i així va ser.

40.- Sí, a amics.

42.- Sí.

43/44.- Sí: "Primeramà".

45.- No.

49.- (*).- Sí, vam anar a veure a Barcelona la zona que ens agradava la Sagrada Família, fins que ens vam desencantar. Finalment la vam descartar per Santa Coloma, per l'oportunitat del pis.

1.3.3. Altres

52.- Era de lloguer.

53.- Sí.

54.- No.

55.- Sí, a mi la zona no m'agrada i no saps gaire com sortirà al ser nous, i la qualitat és inferior a la d'aquí. Abans que la construcció prefabricada prefereixo un altre tipus de construcció.

1.4. El treball / l'economia

56.- Ell sí, ell en principi sí.

57.- A l'any, 3,5-4 milions netes.

58.- No. Hi havia un estalvi i era una situació que havia anat a millor.

65.- No. Respecte a Sant Andreu, el canvi de Barcelona aquí, sí.

1.5. Altres motius

70.- Sobretot els amics, i també l'oportunitat de la casa.

II .COMPARACIÓ ENTRE EL MUNICIPI D'ORIGEN I SANTA COLOMA

2.1. Opinió general dels dos municipis

72.- Pèssima, el barri de la Zona Franca, és una zona molt descuidada: els serveis i les construccions, de serveis mínims n'hi ha, però de mercat has d'anar a Sants, de serveis sanitaris has d'anar al Paral.lel.

2.2. Integració general dels dos municipis

75.- Parlem de Zona Franca, normalment només anava a dormir i els caps de setmana tampoc hi era, sortíem fora.

77.- Al final, vaig estar treballant en un espai per nanos al barri mateix, i a la universitat.

78.- Sí que en trobava a faltar, no n'hi havia.

79.- Al ser un barri de nova creació, pràcticament quan jo vaig marxar és quan es va instal.lar la Festa Major.

81.- La del barri sí, però no hi havia participat.

82.- Del que és l'associació esportiva de Santa Coloma, a la lliga de futbol sala femení, i a les activitats que fa l'Ajuntament intentem sempre participar-hi.

83.- Sí.

84.- Es molt diferent, ho tens molt més a prop, sents que t'hi pots acostar més i això m'agrada, i hi ha molts serveis de tipus lúdic i cultural en molt poc espai i molta més oferta.

86.- No, però sí ha continuat.

2.3. L'entorn social

87.- On vivia en aquell polígon de cases de "La Caixa" eren de gent treballadora mitjana, si sorties d'aquí trobaves un nivell mitjà baix.

(*).- La gent de "La Caixa" tenien cases de lloguer però indefinit, venien a viure allà no de forma escollida, sinó de retruc.

88.- Potser tinc una visió més ampla de Santa Coloma, jo conec gent de tots nivells, no està tant limitada a zones concretes, penso que a Santa Coloma et pots trobar gent de tot tipus a Santa Coloma.

(*).- coneixem a tot tipus de gent, de l'Ajuntament, d'un poliesportiu...

89.- No, pensa que a l'edifici hi havia 54 famílies, era una relació molt freda.

91.- Et relaciones més amb la gent de les botigues, millor en general perquè els edificis no són gaire grans.

92.- A nivell cultural, de diferència no n'hi ha, diria mitjà.

94.- No.

95.- No, però em costa molt entendre com a nivell familiar el català és parla tan poc.

(*).- El català és una qüestió de segona generació.

96.- Sí.

97.- Sí.

2.4. Seguretat / conflictivitat

98-99.- Depèn de quines hores de la nit era impossible que "arribessis" a casa.

101.- M'havien intentat atracar.

102.- La trobo molt més tranquil·la, penso que ha millorat molt en aquest aspecte.

103.- Tenia les meves reserves.

105.- Vas evolucionant i comences a arribar a casa a la nit.

106.- Sí.

2.5. L'entorn urbà general

107.- Horrorós.

108.- LLeig, sense cap estètica, van fer uns disbarats a l'època de Porcioles, tots els edificis eren tipus gratacels.

110.- Construccions poc humanes.

111.- Sí.

112.- Hum ! s'han començat a fer unes millores, però està molt restringit, no és pot fer gran cosa en aquell barri, l'única cosa que podien aprofitar ho han fet, i han construït un parc molt "maco", però queda com molt tancat.

113.- Només anava a dormir.

114.- Es va fer un any abans de marxar de casa.

115.- Anava al centre de Barcelona i a la universitat anava a Pedralbes, els caps de setmana anaven fora.

116.- S'ha intentat millorar força, que és molt difícil millorar Santa Coloma degut al boom constructiu dels anys 60. Es va fer una trama urbanística no molt bona, es seguia els traçats de carrers com per un poble, sense preveure les grans edificacions que es van produir, això explica que ens segons quines zones no hi hagi prou llum, que hagi molta aglomeració, que no hi hagi zones verdes.

117.- Per tota Santa Coloma: Singuerlín, el centre per anar a comprar, per anar a passejar per aquí al barri, és per on ens movem.

118.- La zona més allunyada: Safareigs i Singuerlín.

119.- El Parc Europa, i el Passeig de la Salzereda.

121.- Sí.

122.- De Zona Franca a Sant Andreu, a millor, no hi havia gaire gent, metro agradable. La zona d'ara, l'edificació és dels 60' i les cases no són gaire altes.

2.6. L'equipament i l'entorn escolar

123.- Sí, vaig estudiar a Barcelona mateix. La meua parella sí, a Santa Coloma, menys la mestria.

126.- No.

127.- Ho valorem positivament i tenim l'escola relativament a prop de casa, però pública, aquí privada quasi no hi ha res. Per a mi l'escola pública no té cap problema.

2.7. L'equipament mèdic

135.- Sí.

136.- Normalment anava a la mútua.

137.- A la mútua tenia més confiança.

138.- No en teníem, estaven lluny, s'estava plantejant fer un CAP.

139.- Bastant bona, més que res a prop, i tot tipus de serveis.

140.- L'he descobert després.

141.- L'utilitzo, però segueixo utilitzant la mútua.

143/144.- De positiu, el ventall que hi ha, i negatiu, el no poder escollir el metge que tu vols, però això és un problema de la Seguretat Social i no del lloc.

145.- No.

2.8. L'equipament comercial

147.- Tenies algunes botigues, tenies els serveis mínims.

148.- Normalment sortíem a fora.

149.- Hi ha zones de Santa Coloma que tenen manques, però la nostra està bé.

150.- Bé.

151.- D'electrodomèstics n'hi ha, en quant a roba, vaig a fora a comprar.

152.- Bons.

153.- En general en quant a roba trobo el que busco, més que qualitat és varietat.

154.- En quan a l'alimentació el mercat de Sagarra és més car que el de Singuerlín o el del Fondo. És més petit, té menys competència i fixen uns preus més alts.

156.- Pel nostre treball solem anar a comprar a grans superfícies, tot el que és carniceria la comprem aquí, els queviures anem al "Continent" de Montigalà.

2.9. Altres serveis

160.- La caixa segur, assessories també.

161.- La zona centre bastant bé.

2.10. Altres equipaments

163/164.- En l'altre barri tenia aprop l'estadi del Serrahima, però no es feien tipus d'activitats de barri ni tampoc campanyes de propaganda, mentre que a Santa Coloma sí. Hi ha molts clubs, associacions, la majoria parteixen de les escoles.

167.- Sobretot esportius, culturals, exposicions, conferències. T'informes a partir de la correspondència de l'ajuntament.

168.- De biblioteques fa pena, encara que hi ha un projecte per fer-ne una. Faltarien serveis culturals de tipus superior, a les escoles sí que n'hi ha, però per la gent d'universitat en falta.

(*).- Avui dia s'ha desfet tot el moviment veïnal, n'han quedat molt pocs, està més aviat estancat.

2.11. El transport

170.- Sempre amb transport públic.

172.- Sempre transport públic.

173.- Faltava, l'única manera d'arribar a algun lloc era amb autobusos.

175.- S'ha millorat molt i més que res les dues parades de metro.

176.- El metro.

177.- El meu company per anar a treballar. Des que han fet tots els ponts de sortida de Santa Coloma meravellós, ha millorat, i ara tenim plaça gràcies a la zona blava.

2.13. Relacions anteriors amb Santa Coloma

183.- Cap, fins que vaig conèixer al meu company.

2.14. Relacions actuals amb el municipi anterior

185.- Jo hi vaig a treballar, a veure a la família, per cultura, és qüestió d'hores i temps. La distància no és important, més aviat és la mandra. Barcelona és una ciutat per anar-hi, no per viure-hi.

2.15. Valoració final del canvi de residència

186.- Una valoració, positiva pel fet de que t'hi trobes bé, és fàcil adaptar-te, el tema social pesa més que el tema urbanístic. El tema social seria el més positiu.

ENTREVISTA 25

Santa Coloma de Gramenet - Barberà del Vallès

Es tracta d'un home madur i de formació mitjana que treballa a la indústria. Varen marxar amb la família per necessitat d'ampliar l'habitatge i perquè van veure que podien trobar un entorn tranquil. Ara es troben satisfets de l'elecció, tot i que manifesta apreciació per Santa Coloma

1. EL CANVI

1.1. El moviment, i motiu general del canvi

1.- Al Barri de Can Mariner, i bastant a prop del barri de Santa Rosa.

2.- Sí.

3.- 18 anys.

4.- A Barcelona, de petit havia viscut al Carmel, després quan era una mica més gran vaig anar a la part de la Rambla, al barri antic darrera l'església de la Mercè, i més tard vaig anar a viure al Guinardó, darrera l'Hospital de Sant Pau, això amb els meus pares. Un company de treball vivia a Santa Coloma i jo estava buscant pis. A mi la zona aquella del Guinardó m'agradava molt, el Passeig Maragall, la zona de Pare Claret,... tot allò és un barri bastant maco per a viure, però les despeses econòmiques no arribaven per a anar allà. Aleshores Santa Coloma era una ciutat que semblava que estigués bé, ben comunicada i vaig pensar d'anar a viure a Santa Coloma. La dona vivia aquí a Barcelona, que estava també bastant a prop de Santa Coloma i per això vaig anar a viure a Santa Coloma. Buscava un pis que estigués dintre de les meves possibilitats.

7.- Pels metres quadrats de l'habitatge, i per a buscar un lloc amb una mica més d'espai lliure per a jugar, per a respirar i per a tot.

8.- Sí, tres o quatre anys. Més que res perquè hem tingut una nena que ara té tres anys, abans teníem ja dos nens, i en ampliar-se la família necessitàvem una casa amb una habitació més.

9.- La meua idea era de quedar-me a Santa Coloma, però va ser per les condicions econòmiques. A Santa Coloma el preu d'una caseta es disparava: n'hi ha, però són molt cares.

10.- Perquè també és a prop de Barcelona, del treball i ben comunicat.

11.- A Barberà del Vallès, més aviat al centre.

12.- Forçat per les necessitats d'espai.

1.2. La persona i l'entorn familiar

14.- El matrimoni i tres fills.

15.- Treball en un taller de joieria.

16.- Els nens estan estudiant. La dona és mestressa de casa.

17.- Eren d'Almeria.

18.- El castellà.

19.- El català.

20.- Els mateixos, havíem tingut la nena feia tres anys.

22.- Sí va influir, i també perquè ja necessitàvem més espai, estàvem vivint en una ciutat amb molta aglomeració de gent i necessites estar en un lloc més ample.

27.- No.

1.3. Recerca d'habitatge

1.3.1. Tipus d'habitatge1.

30.- Sí.

31.- Sí.

33.- Era igual.

34.- Màxim 15, 16 milions.

35.- De 90 a 100 m.

36.- Quatre habitacions.

36.- Millor nou.

37.- La llum, i que hi hagués un espai a les rodalies perquè els nens poguessin sortir, que no haguessin d'estar sempre a dintre.

1.3.2. Sistemes de recerca

39.- Sí, al principi ens va costar.

40.- Sí. Anàvem a agències i preguntàvem a gent que visqués per allà, o que conegués la zona.

43.- Sí.

45.- Sí.

46.- No.

48.- Va ser un amic el que ens ho va dir, un amic que treballa per allà.

49.- Sí, a Santa Coloma i a Badalona.

50.- Jo hauria preferit quedar-me a Santa Coloma.

51.- Pels preus.

1.3.3. Altres

52.- Propi.

53.- Sí.

54.- No.

55.- Sí, però ens van dir que hi havia unes condicions de pagament molt difícils. Els coneixo per fora, tenen un estètica que no m'agrada gaire. M'agradaven les casetes, però son molt cares.

1.4. El treball / l'economia

57.- Sí.

58.- Unes dues-centes mil netes al mes.

59.- No.

66.- Sí, un dels motius. Aquíestic més a prop.

67.- A millor.

1.5. Altres motius

71.- No.

2. COMPARACIÓ ENTRE SANTA COLOMA I EL MUNICIPI DE DESTÍ

2.1. Opinió general dels dos municipis

73.- És una ciutat que ha prosperat bastant, últimament. Quan jo vaig anar a viure-hi era molt suburbi: pocs espais, molta gent, les voreres molt estretes... Avui en dia ha millorat bastant, on jo vivia han posat arbres als carrers, les voreres més amples, han aprofitat un petit solar i l'han condicionat per als infants, trobo que ha millorat.

74.- No puc opinar gaire. A la part on jo visc, que és nova, els carrers són amples i hi ha llocs per als petits. Està feta amb una altra mentalitat que la part de Santa Coloma on jo vivia. Allò estava fet de fa 25, 30 anys i va agafar la pitjor època.

2.2. Integració general

76.- Sí, sobretot amb l'APA.

77.- Treballava aquí a Moncada, i els dissabtes i diumenges que no anava al càmping sí que em quedava a Santa Coloma. A les vacances sortíem fora.

78.- Vaig estar en un APA del col·legi dels nanos, que sempre han estat a la guarderia de Santa Rosa i al col·legi Mercè Rodoreda.

79.- A mi el que em mancava era temps per a poder dedicar-m'hi.

80.- Sí, sobretot els focs artificials no me'ls perdia mai.

81.- No.

82.- El diumenge al matí, si no havíem anat al càmping i si hi havia alguna festa al barri o a l'altre barri de Santa Rosa, doncs anàvem a mirar, a fer bulto.

83.- No.

85.- Amb l'Hernández, Santa Coloma va prosperar i la Manuela De Madre està fent un paper també bastant semblant, està continuant la mateixa política.

86.- Penso que bé, ara tenim les instal·lacions municipals allà al davant i, és clar, el primer que fas és apuntar als nens, i de cara a l'estiu imagino que ens farem l'abonament la família, que surt més econòmic, i un cop que ets allà ficat jo crec que t'integres més amb la gent. Aquest any a més, m'han posat de president de la comunitat de propietaris.

2.3. L'entorn social

88.- Bé, normal, treballadora, correcta.

89.- Sí, ho veien com jo. Sobretot al mitjà, que ara té 10 anys, li va costar una mica marxar, perquè estava molt arrelat amb els amics des de la guarderia.

90.- Sí, bastant.

91.- Era un tracte d'amistat, sortíem a vegades i tot.

92.- Mig cap a baix.

93.- No.

94.- Imagino que deu ser semblant, aquí pot ser una miqueta més alt degut al fet que les cases aquestes obliguen que sigui una gent una mica més acomodada, però més o menys no hi ha molta diferència.

95.- No, mai.

96.- No.

97.- Positiu.

2.4. Seguretat / conflictivitat

98.- Santa Coloma era una ciutat "bulliciosa", el meu carrer era de molt de trànsit, moltes botigues, per a la gent allò era un passeig, per a mi que és un dels carrers pels que passa més gent de Santa Coloma. Arribava el dissabte que el que volies era tranquil·litat, i allò era un riu de gent, la "tele" l'havies de pujar perquè no se sentia, i per la nit passaven les motos pel carrer. En això sí que he trobat canvi.

99.- No.

100.- Sí.

101.- Imagino que hi haurà barris que a potser seran més conflictius, però jo no he tingut problemes, he anat per tot Santa Coloma i mai no m'han abordat o m'han fet por.

102.- Més o menys.

103.- Una vegada ens van entrar al pis fa uns dotze anys. En aquell temps jo ho vaig valorar que igual ens haurien entrat al Passeig de Gràcia, potser amb més facilitat al Passeig de Gràcia.

104.- No.

105.- De tranquil·litat he guanyat molt, de seguretat penso que tinc la mateixa a Santa Coloma que aquí.

2.5. L'entorn urbà general

106.- Està millorant, hi ha barris que s'estan fent nous, que sí es pot viure. M'hauria agradat de viure allà. La part antiga, on jo estava, no m'acabava d'agradar.

107.- No tenia monuments ni coses així. Ultimament s'està posant maca, està millorant molt. Avui en dia es pot dir que s'està tornant bonica.

108.- Anava molt a passejar per la Plaça Pau Casals.

109.- Tots aquells carrers tan estrets i amb les voreres tan estretes que no pots passejar.

110.- Sí, molt.

111.- Millor.

112.- Em movia pel triangle de la Plaça de la Vila, el riu, la Plaça Pau Casals, la gasolinera de Santa Rosa i casa meva. De vegades anava a la Plaça del Relotge.

113.- Les zones del barri llatí.

114.- Normalment no podien utilitzar res, perquè no n'hi havia. A vegades els nans anaven a la plaça que hi ha davant de l'església de Santa Rosa i a la de Pau Casals.

116.- Estaven bé.

117.- A comprar al "Pryca" i al "Continent". Algunes temporades que no anàvem al càmping havíem anat a Sant Jeroni. A Barcelona no tant perquè no m'agrada molt, hi ha molta gent.

119.- Sí.

2.6. L'equipament i l'entorn escolar

121.- Sí, els meus fills, els tres.

122.- Públiques.

123.- A Santa Coloma.

124.- Caminant.

125.- No, el procés normal. Han estat a la guarderia i quan han acabat han anat a l'escola i després a l'institut. La petita ha entrat directament a l'escola.

126.- Sí, estic molt content.

127.- Hi havia molt contacte entre els mestres i els pares, i els nens, el que han après jo ho trobo bastant correcte.

128.- Normal.

129.- També bastant correcte.

130.- Al principi vam haver de lluitar una mica perquè mancaven moltes coses, al final vam aconseguir un pati, una pista esportiva i tot això perquè els nens poguessin tenir una mica més d'espai per jugar.

131.- No. Les reivindicacions normals perquè era una escola nova i la vam pujar nosaltres.

132.- Bastant bona.

133.- No.

134.- Bastant igual. Aquí a Barberà també estan bastant bé les escoles, els nens estudien aquí mateix a Barberà.

2.7. L'equipament mèdic

135.- Sí.

136.- A vegades sí.

137.- A Santa Coloma en teníem un de públic i un de privat. Fèiem servir un de privat perquè sembla que et faci més confiança, sobretot per als petits. Anàvem al públic, i després consultàvem també al privat, i segons el que ens diguessin un i altre, doncs anàvem al que ens interessava més.

139.- Sí, ultimament sí.

140.- Al principi la massificació. Entraves malalt i sorties pitjor. Ara ultimament ens havien canviat el metge al carrer Major, i hi ha més espai i no tanta aglomeració perquè han canviat el sistema, les visites son més concertades, s'ha millorat.

141.- Era normal.

142.- No.

143.- Ara estem més bé, perquè per casualitat ara tenim l'ambulatori darrera de casa nostra a dos minuts. Va influir a l'hora d'agafar el pis, ho vam tenir en compte.

2.8. L'equipament comercial

144.- Estan molt bé.

145.- Estàvem ben servits.

146.- On estàvem nosaltres hi havia de tot. De vegades pensava anar al "Pryca" i la meua dona em deia que no valia la pena perquè al costat de casa hi havia establiments que estaven tan bé de preus com el "Continente".

147.- Sí, bastant competitiu.

148.- Estava bé.

149.- Per la nostra zona, estàvem al centre de Santa Coloma.

150.- Comercialment està molt bé aquesta zona, la gent venia a comprar allà.

153.- No.

154.- Aquí també estem ben servits.

2.9. Altres serveis

155.- Bastant bé.

2.10. Altres equipaments

159.- Centres esportius no n'hi havia pràcticament, i biblioteques, els nens anaven a la de l'escola.

160.- Sí.

161.- Un centre esportiu. A Barberà he apuntat al fill mitjà a l'escola d'atletisme, que és aquí mateix.

162.- Més positiu aquí, a millor.

2.11. El transport

163.- A peu.

164.- A Barcelona, al centre hi anàvem en metro, si havíem d'anar a un altre lloc de les rodalies, agafàvem el cotxe.

165.- A treballar, en cotxe, a l'escola i a comprar anàvem a peu.

166.- Bo.

167.- El metro, abans l'autobus.

168.- Sí.

169.- Sí.

170.- L'aparcament era molt conflictiu.

171.- La circulació ha millorat. Les zones blaves no m'agraden, però trobo que en alguns carrers són necessàries perquè els establiments necessiten que la gent es mogui per a anar a comprar.

172.- No.

173.- Per a anar a la feina ho tinc millor,estic més a prop.

2.12. Relacions Santa Coloma-Barcelona

174.- Al principi, perquè jo tenia la feina a Barcelona, però en el moment que vaig deixar de treballar a Barcelona, cap a l'any 1984, ja pràcticament no hi anava. A part d'alguna amistat, o a casa dels sogres sí que hi anàvem cada setmana o bastant sovint.

175.- Igual.

2.13. Relacions anteriors amb el municipi actual

176.- Cap.

2.14. Relacions actuals amb Santa Coloma

178.- Hem deixat allà uns veïns que de tant en tant els anem a visitar. Família allà no en tenim. De vegades hem anat a comprar alguna cosa a Santa Coloma.

2.15. Valoració final del canvi de residència

179.- El canvi jo el valoro positivament, he trobat una ciutat que em dona una miqueta més d'espai que Santa Coloma, a dintre de la vivenda i també a fora, que tenim més places i instal·lacions esportives, podem fer més ambient.



ENTREVISTA 26

Barcelona-Santa Coloma de Gramenet

L'entrevistada és jove i amb formació superior, i treballa a l'Ajuntament. Viu sola i les raons de la vinguda són la necessitat d'habitatge i la proximitat a la feina. Es mostra satisfeta en aquests aspectes, tot i que valora també l'entorn i la centralitat del barri d'origen.

1. EL CANVI

1.1. El moviment, i motiu general del canvi

1.- Jo residia a Barcelona ciutat, al barri de la Ribera, allà al barri del Parc de la Ciutadella.

2.- No, allà al parc de la Ciutadella hi havia viscut els últims deu anys.

5.- Cap a Santa Coloma, va ser fa uns sis o set anys.

7.- Vaig haver de buscar pis perquè no em van renovar el contracte del pis que tenia abans.

8.- Vaig començar a buscar a Barcelona; però els preus eren molt cars i, com que jo treballava a Santa Coloma, em vaig adonar que els preus eren molt més assequibles i vaig decidir buscar pis a Santa Coloma.

9.- No, va ser quan vaig començar a buscar pis que m'ho vaig plantejar.

10.-Pels preus dels pisos.

(*).- Bé, la coneixia perquè estava treballant allà i aleshores, en estar buscant pis, ho comentes, i em vaig assabentar que aquí estaven força bé. I per això vaig començar a mirar pisos i em vaig decidir.

12.- Era forçat per la situació, perquè si no hagués hagut de marxar del pis, encara hi seria.

1.2. La persona i l'entorn familiar

13.- Visc sola.

15.- Treballo a l'Ajuntament de Santa Coloma, sóc administrativa.

20.- Vivia sola ja abans de venir cap a Santa Coloma.

22.- No.

23.- No.

27.- Estava treballant a Santa Coloma, coneixia força gent de Santa Coloma i després de mirar molts pisos a Barcelona, en principi no se m'havia acudit venir a Santa Coloma fins que no em van dir que els pisos eren més assequibles, aleshores vaig decidir anar-me'n a Santa Coloma.

28.- És el fet de treballar a l'Ajuntament de Santa Coloma.

1.3. Recerca d'habitatge

1.3.1. Tipus d'habitatge

30. Sí.

31. En aquest cas sí.

33.- De segona mà.

34.- El buscava de lloguer, un preu semblant al que pagava a Barcelona, unes vint-mil ptes.

35.- Un pis no gaire gran, dues o tres habitacions.

36.-Els nous ja els vaig descartar.

37.- El que mirava és que tingués claror, i que tingués espai al davant, evitar carrers molt estrets al davant i pisos baixos.

1.3.2. Sistemes de recerca

38.- El vaig trobar a través d'una agència.

39.- No, el vaig trobar de seguida.

40.- Sí, a gent que treballava amb mi, i també de fora del treball, a Santa Coloma i a Barcelona.

42.- Sí, agències de Santa Coloma i a Barcelona, vaig mirar els diaris, "la Vanguardia",...

45.- Sí, però encara que siguin de protecció oficial has de disposar d'uns diners i no és el meu cas.

46.- No.

48.- L'agència.

49.- Sí, primer a Barcelona, però els que m'eren assequibles estaven molt deteriorats.

50.- Encara que hi ha diferències a nivell de barri, en principi sí.

51.- Sí, perquè no n'hi havia gaires en aquell moment i els que hi havia tenien uns preus molt elevats.

1.3.3. Altres

52.- Era de lloguer.

53.- Sí, les condicions eren millor les d'abans, no és el mateix viure en un pis modernista de Barcelona que en un pis on les parets són envans.

54.- De moment no, si trobés alguna cosa no m'importaria, però com que és molt difícil...

1.4. El treball / l'economia

56.- Sí.

57.- Unes cent vint-i-cinc mil al mes netes.

58.- No, va influir la variació en els preus dels lloguers.

65.- En un principi no m'ho vaig plantejar, però em va acabar de decidir, en cap cas se'm va ocórrer buscar pis a l'Hospitalet. Marxar de Barcelona per anar a Santa Coloma, vaig pensar que tenia la compensació d'anar a dinar a casa, tenir més temps...

66.- En aquest sentit, millor, en el sentit d'acostar-me ha valgut la pena.

1.5. Altres motius

68.- No.

70.- Em vaig acabar de decidir d'anar a Santa Coloma perquè treballava allà, coneixia gent, coneixia la ciutat i vaig pensar que valia la pena.

2. COMPARACIÓ ENTRE EL MUNICIPI D'ORIGEN I SANTA COLOMA

2.1. Opinió general dels dos municipis

72.- No hi ha punt de comparació. El barri aquell era a prop del parc de la Ciutadella, un barri que abans sí que era més degradat, un barri que a nivell cultural, recreatiu, ha millorat molt i jo crec que és un dels barris de Barcelona que ha millorat, ha sofert un canvi substancial.

73.- Ara que la conec una mica, penso que Santa Coloma és una ciutat especial, singular, sí, penso que és una ciutat que ha crescut molt en molt pocs anys, que no tenia cap condició de vida per a la gent, que s'hi vivia molt malament, era un "ghetto" i Santa Coloma, amb 150.000 habitants, no tenia ni un servei, per a fer-se una radiografia s'havia d'anar a Barcelona, no hi havia escoles, només hi havia un mercat, per tant les condicions eren molt deteriorades. Això ha fet que la gent de Santa Coloma sigui gent molt oberta i molt solidària, i això és un motiu que valoro.

74.- Quan jo vaig començar a treballar no coneixia Santa Coloma, era una ciutat nova, quan vaig començar a treballar va ser l'any 1982-83, l'electrificació als carrers era molt deficient, les dues grans avingudes estaven ben il·luminades, però a tots els altres carrers hi havia una bombeta a la cantonada i passar-hi de nit feia basarda. Però actualment no: on visc jo ara, on hi ha un parc molt maco abans hi havia un descampat.

2.2. Integració general al municipi anterior

75.- No gaire, el temps que estava al barri no participava en coses del barri. De la ciutat sí, al "Grec", sortir a passejar pel Barri Gòtic, pel Parc de la Ciutadella, això sí, però no per participar en una organització, conèixer gent, sinó més en general.

76.- Quan vaig començar a treballar a Santa Coloma em vaig començar a quedar a dinar a Santa Coloma i hi passava quasi tot el dia, el cap de setmana el feia a Barcelona, les vacances procurava sortir i la resta la passava a Barcelona.

77.- No, que hagi deixat de fer ara no, però participar en diferents coses sí, com ara formar part de l'Ateneu, i llocs així.

78.- No.

79.- Sí, a les festes de Gràcia, a la Mercè.

80.- Sí.

81.- Sí, sobretot abans quan vivia a Sant Martí de Provençals formava part de l'Associació de veïns. Quan vaig venir a la Ribera no vaig tenir aquesta participació perquè em passava tot el dia fora.

82.- A nivell de Santa Coloma ara estic molt més integrada, ara participo en molt diferents coses, la ciutat és bastant participativa i tant a nivell d'associacions com d'activitats hi participo molt més.

83.- No, això ha vingut després.

2.3. L'entorn social

87.- Allà, en aquell barri la majoria era gent gran, no hi havia gaire gent jove.

88.- És una població molt jove, deu ser un dels municipis amb més població infantil.

89.- No gaire, però gent molt amable. En general bé, no hi tens gaire relació, però bé.

90.- A nivell social s'estava desenvolupant, a nivell institucional i a nivell del barri la gent no hi participava gaire perquè era gent gran, a nivell cultural era gent catalana treballada de tota la vida amb un nivell modest, però bé.

96.- No, no va influir en el canvi. M'agradava el tipus de gent que hi vivia.

94.- No, la llengua no era ni és cap problema.

95.- No.

2.4. Seguretat / conflictivitat

98.- Sí, era tranquil, no era conflictiu.

99.- Potser una mica pitjor que algun altre barri de Barcelona, però no havia tingut mai cap problema.

101.- No.

102.- A Santa Coloma no m'hi sento menys segura que a Barcelona, ha estat una ciutat amb els seus problemes, però ara en té menys.

103.- Al principi sí que em preocupava, perquè si en lloc de trobar el pis a l'avinguda de Santa Coloma l'hagués trobat a un dels barris perifèrics, no sé si hi hauria anat.

105.- No, és més agradable que abans.

2.5. L'entorn urbà general

107.- M'encanta, les cases modernistes m'encanten, l'espai que tenen és un element que jo valoro molt i a més són cases amb molta llum.

108.- L'entorn el trobava fantàstic.

110.- Més en dintre, a la part de Santa Caterina, hi ha una zona bastant degradada.

111.- Doncs sí, l'he vist canviar.

112.- Una part sí i una part no, a nivell de barri sí que ha millorat físicament, s'han recuperat espais, però també veus que el que és el nivell de la gent que hi ha és molt diferent.

113.- La Ciutadella.

114.- Al Barri Gòtic molt, al centre de Barcelona, al mar.

116.- A Santa Coloma es van fer barracots verticals, com diuen els arquitectes, es van fer vivendes en males condicions, barris sencers sense llum, clavagueres, eren pitjor que barracots això, l'única manera és tornar a construir, però de tota manera sí que ha millorat.

117.- Pocs, jo treballa a Santa Coloma, però a les tardes baixo a Barcelona, no hi sóc gaire.

118.- El barri Llatí, Can Franquesa.

119.- A davant de casa, la plaça Pau Casals, al parc d'Europa hi he anat alguna vegada. A Santa Coloma algunes places són molt dures i poc agradables a l'estiu.

121.- No, l'entorn urbanístic no ha influït per a venir de Barcelona a Santa Coloma, però sí per a escollir el barri a Santa Coloma.

2.6. L'equipament i l'entorn escolar

123.- Sí, però no on vivia.

124.- Parroquial. De les poques condicions de l'escola me n'adono ara.

127.- Crec que ara és suficient, quan jo vaig venir a treballar a Santa Coloma la població escolar ja estava escolaritzada, però en unes situacions molt deficientes, en barracots, en condicions molt deteriorades, feia molt fred, ara ja hi ha escoles per a tota la població infantil.

2.7. L'equipament mèdic

135.- Bastant bé.

136.- Públics.

137.- Perquè tenia oferta de tot.

138.- Tenia deficiències quan vaig canviar.

139.- Quan vaig conèixer l'oferta sanitària de Santa Coloma vaig valorar molt la de Barcelona, en aquell moment, per a 150.000 habitants només hi havia un ambulatori.

140.- Es va fer un mapa sanitari que havia d'estar acabat i en funcionament l'any 1993-94 i encara està en projecte.

141.- No, el vaig tornar a demanar a Barcelona.

143.- No hi ha suficients ambulatoris, hi ha massa gent.

146.- Crec que és pitjor que la de Barcelona.

2.8. L'equipament comercial

147.- Crec que hi havia una bona oferta comercial.

148.- A Santa Coloma passava que per la proximitat de Barcelona i Badalona la gent anava a fora i els de Santa Coloma no es plantejaven el fet d'actualitzar-se. Actualment respecte a això ha millorat molt.

149.- Ha millorat molt. Primer, de mercats només n'hi havia dos i quan es va inaugurar el mercat de Singuerlin, que havia estat una reivindicació, a la inauguració hi van anar 15.000 o 20.000 persones.

150.- Actualment sí que n'hi ha, són comerços petits, però sí que n'hi ha. Jo compro molt poc a Santa Coloma,estic acostumada a comprar a Barcelona, hi vinc molt. A Barcelona, anava a comprar a la Boqueria, ara ja compro al mercat de Santa Coloma.

152.- La boqueria està més bé de preu que Santa Coloma.

153.- De qualitat també.

154.- A Santa Coloma hi ha força "prêt a porter" de temporada, i amb això hi ha pràcticament les mateixes botigues que a Barcelona. De botigues de confecció de qualitat potser n'hi ha alguna. Les coses de menjar les compro a Santa Coloma, però les coses de roba, a Barcelona.

2.9. Altres serveis

159.- Ja feia servir els d'aquí des d'abans de viure a Santa Coloma.

2.10. Altres equipaments

165.- Anava molt a la Biblioteca Central i a l'Ateneu Barcelonès.

166.- A Santa Coloma, només hi ha un parell de biblioteques de barri molt petites, la biblioteca central s'està fent des de no sé quants anys i ara estan les obres paralitzades, suposo que quan estigui feta serà una bona biblioteca.

Sí que s'han preocupat que hi hagi casals de barri, però no que hi hagi dos diaris com a mínim, perquè la gent els pugui fullejar.

168.- Sí, joestic al Centre Excursionista Puig Castellar, on es realitzen força activitats, hi ha l'Aula Oriol, la Colmena, però falta coordinació i informació, sobretot informació. T'assabentes de les coses quan ja han passat.

2.11. El transport

170.- Utilitzava el cotxe per a anar a treballar, però per Barcelona els transports públics, i quan s'inaugurà el metro vaig començar a utilitzar-lo moltes vegades per anar a treballar. I ara hi vaig a peu.

173.- Actualment bastant bé, per una banda el metro i per altra banda, hi ha diferents autobusos que arriben a Santa Coloma: el 35, el 42...

177.- No en tinc.

179.- No, no va ser un motiu de canvi.

2.13. Relacions anteriors amb Santa Coloma

183.- No en tenia, fins que hi vaig anar a treballar, moment que, tot i viure encara a Barcelona, vaig començar a participar en moltes coses.

2.14. Relacions actuals amb el municipi anterior

185.- Cada dia a estudiar, i perquè hi tinc la família.

2.15. Valoració final del canvi de residència

186.- En principi no m'havia plantejat anar a buscar pis a Santa Coloma, no em sap greu el canvi que he fet, crec que està bé,estic contenta d'haver conegut Santa Coloma, crec que és una ciutat molt interessant i molt especial, és una ciutat que m'agrada, és una ciutat molt jove, molt comunicativa, molt oberta, amb moltes activitats, i jo això crec que és molt important, noestic descontenta de viure-hi.

ENTREVISTA 27

Santa Coloma de Gramenet - Sant Adrià de Besòs

L'entrevistada és una mestra madura i activa a Santa Coloma, i el seu trasllat recent a Sant Adrià de Besòs, es deu exclusivament a l'oportunitat d'un habitatge nou. Una vegada a Sant Adrià ha descobert els avantatges de la seva zona, que és més tranquil·la que la seva anterior residència. Continua fent la vida a Santa Coloma.

1. EL CANVI

1.1. El moviment, i motiu general del canvi

1.- Vivia al Riu Sud.

2.- Sí, bé, abans a Barcelona.

3.- 12 anys.

4.- Al barri de Sants un any, el 1979-80. Després al barri de la Trinitat, 1980-81. La resta a Santa Coloma. Abans de Barcelona vivia a Valladolid, vaig venir a Barcelona l'any 1979 a buscar feina, i d'això fa 14 anys.

5.- De Santa Coloma a Sant Adrià vaig canviar l'any passat. El juliol del 1993.

6-7.- Perquè el pis de Santa Coloma era de lloguer i la cosa s'estava complicant i vaig comprar-me un pis, perquè se'm va presentar l'oportunitat a Sant Adrià, i el pis m'agradava molt.

8.- Sí, feia temps que ho rumiava.

9/10.- Perquè tinc un amic que treballa en una empresa constructora i aleshores em va parlar d'uns pisos que tenien a Sant Adrià. Els vaig anar a veure i em van agradar molt.

11.- Sóc al centre de Sant Adrià.

12.- Sí; en certa manera sí, pel fet del lloguer.

1.2. La persona i l'entorn familiar

13.- Sí.

15.- Soc mestra.

17.- Valladolid.

18.- Castellà.

19.- Català.

20.- Primer hi vivíem tres mestres, després en va marxar una i n'hi vam quedar dues, i finalment hi vaig quedar jo sola i vaig estar vivint tres anys sola a Santa Coloma.

1.3. Recerca d'habitatge

1.3.1. Tipus d'habitatge

30/31.- Sí.

33.- No buscava. Sí que m'havia plantejat fer alguna cosa, però em resultava impossible comprar un pis, però del dia a la nit aquest amic em va animar a comprar el pis, per tant va ser molt ràpid i per tant no tenia perspectives quant a preus, mida. No havia preguntat, perquè la primera vivenda que vaig veure va ser a través d'aquest amic meu.

1.3.3. *Altres*

52.- De lloguer.

53.- Molt.

55.- Sí.

56.- Sí, perquè tinc uns amics que al mateix temps que jo vaig anar a viure a Sant Adrià, ells van anar a viure a Montigalà i m'agrada més on jo visc, perquè penso que Montigalà és un barri molt "apretat" i el pis és més modern el meu que el seu.

1.4. **El treball / l'economia**

57.- Sí, tinc unes oposicions.

58.- Brut, anuals tres milions, i brutes unes 180.000 mensuals.

59.- Havia anat estalviant, la situació estava bé.

66.- No.

67.- Ha anat a pitjor perquè he d'agafar un transport públic per anar a treballar.

2. **COMPARACIÓ ENTRE SANTA COLOMA I EL MUNICIPI DE DESTÍ**

2.1. **Opinió general dels dos municipis**

73.- Em va costar molt de marxar de Santa Coloma perquè aquí treballava i vivia, i a més no sé quina mena d'encant té, perquè jo me l'estimo i això que abans era una ciutat dormitori. Però ara ha canviat molt, i urbanísticament ha canviat una mica, i la gent la valoro molt, és una mena d' enamorament cap a aquest poble.

74.- No el conec, jo visc al centre, jo hi vaig a dormir, és molt més petit, això és molt tranquil.

75.- Sí. Ja sabia que la sensació seria aquesta perquè jo no faig vida a Sant Adrià.

2.2. **Integració general**

76.- Sí, com a mestra molt,estic força ficada en el Casal de la dona, soc activa.

77.- A Santa Coloma hi passava moltes hores, fins i tot caps de setmana, ara noto que cada cap de setmana hi vinc menys, vaig més a Barcelona.

78.- El Casal de la dona.

79.- Penso que Santa Coloma està molt ben dotada.

80.- Sí.

81.- No.

83.- Sí.

85.- La trobo propera a la gent del carrer, i defectes, com tot. Però tot i així, força bé.

2.3. **L'entorn social**

88.- La gent és molt lluitadora, però potser ara la gent jove ja no ho és tant, de lluitadora.

90.- Sí.

91.- La gent del mercat, del "super".

92.- El nivell social, molt normal.

93.- Sí.

94.- Sí, perquè al viure al centre, la gent són botiguers, la gent és com si anés pel carrer de l'Església de Santa Coloma.

97.- No, perquè continuo pensant el mateix i sentint les meves sensacions.

2.4. Seguretat / conflictivitat

98/99.- Sorollosa, molt "agobiant", és una extensió molt petita amb molta gent, però a la vegada agradable. Conflictiva potser, el primer any de venir aquí, quan vivia a Barcelona venia els caps de setmana, anava a Santa Coloma i no treballava aquí, però els amics estaven aquí, els meus amics vivien a Singuerlín. Venia aquí i marxàvem de copes a Barcelona, i per a anar a Singuerlín sí que agafava un taxi, sí que tenies por.

103.- No.

104.- És molt més tranquil Sant Adrià, i quant a seguretat, si arribo molt tard m'acompanyen o vaig amb taxi.

2.5. L'entorn urbà general

106.- És fort, és molt dur viure aquí.

107.- Lletja.

108.- La Plaça de la Vila, el Parc d'Europa.

109.- El Barri del Fondo.

110.- Molt.

111.- Cap a millor.

112.- Doncs molt per la Plaça de la Vila, i a la cooperativa "la Colmena".

113.- Ni pel Fondo, ni el Barri Llatí, Can Franquesa.

114.- Sí.

115.- La Plaça de la Vila.

116.- M'agradava més com era abans, era més de poble. I ara, la zona verda que han fet ara no em desagrada.

117.- A Sant Adrià res, a Badalona de botigues, a veure el mar sí. A Sant Adrià, al "mercadillo".

119.- No.

120.- Començo a valorar-lo positivament: el fet de no haver-hi tanta gent em comença a agradar. Quant a qualitat de vida, hi he guanyat.

2.6. L'equipament i l'entorn escolar

121.- No he estudiat aquí.

132.- Hi ha oferta d'escoles públiques i m'ha agradat molt sempre l'ambient de les escoles a Santa Coloma.

129.- És gent molt activa, i una escola molt activa en general. Abans era força general, ara ja no som tan actius. L'any passat ja no es va fer escola d'estiu. Tenfem fama del "cercle vermell" i ara ja no passa.

130.- Les instal·lacions, penso que la pitjor és la nostra, no té ni patis sinó que són uns terrats, abans hi havia barracots. En general bé, molt bé.

134.- Jo vaig estar 4 anys a Singuerlín, i ara aquí.

2.7. L'equipament mèdic

135.- Hi vaig molt poc, però continuo a Santa Coloma.

137.- Públics.

139.- Ara han fet un ambulatori per barri, sí que ha millorat, però jo no sóc de la Seguretat Social, soc d'una mútua i aquí joestic bé. La mútua és aquí a Santa Coloma. No tinc intenció de canviar.

2.8. L'equipament comercial

145.- De mercats, quan jo vaig venir aquí només n'hi havia un i ara n'hi ha tres. Per tant, l'he vist canviar.

146.- Al principi anava a comprar a Barcelona. Ara és el contrari, ara hi ha molta oferta.

154.- No m'he comprat res a Sant Adrià, el que passa és que puc comprar molt poca cosa des que m'he comprat el pis.

2.9. Altres serveis

155/156.- Tinc l'assegurança a Santa Coloma, vaig a la meva agència bancària a Santa Coloma, quan plego de treballar a Santa Coloma ho aprofito per fer totes les gestions.

2.10. Altres equipaments

158/159.- Biblioteques, centres esportius sí que n'hi han, els casals d'avis són els que millor s'ho passen, hi fan moltes activitats.

161.- Biblioteques no, el centre esportiu sí, al final ho vaig deixar, i ara no.

2.11. El transport

163.- Primer no tenia cotxe, després en vaig tenir un durant set anys, i me'l vaig vendre per salut mental fa cinc anys.

164.- Tot a peu.

165.- Utilitzava el metro.

168.- Sí.

169.- Durant set anys sí.

170.- Sí, perquè han fet molts aparcaments.

173.- Sí, aquíestic ben comunicada.

2.12. Relacions Santa Coloma-Barcelona

174.- Anava a comprar, al cinema.

175.- Igual. Ara em fa una mica més de mandra, també perquè la línia vermella és més cèntrica que la groga.

2.13. Relacions anteriors amb el municipi actual

176.- Cap.

2.14. Relacions actuals amb Santa Coloma

177.- Igual.

2.15. Valoració final del canvi de residència

179.- Doncs quant a vivenda molt positiu, però quant a ambient ho trobo a faltar, però tampoc no faig esforços per a integrar-me a Sant Adrià.

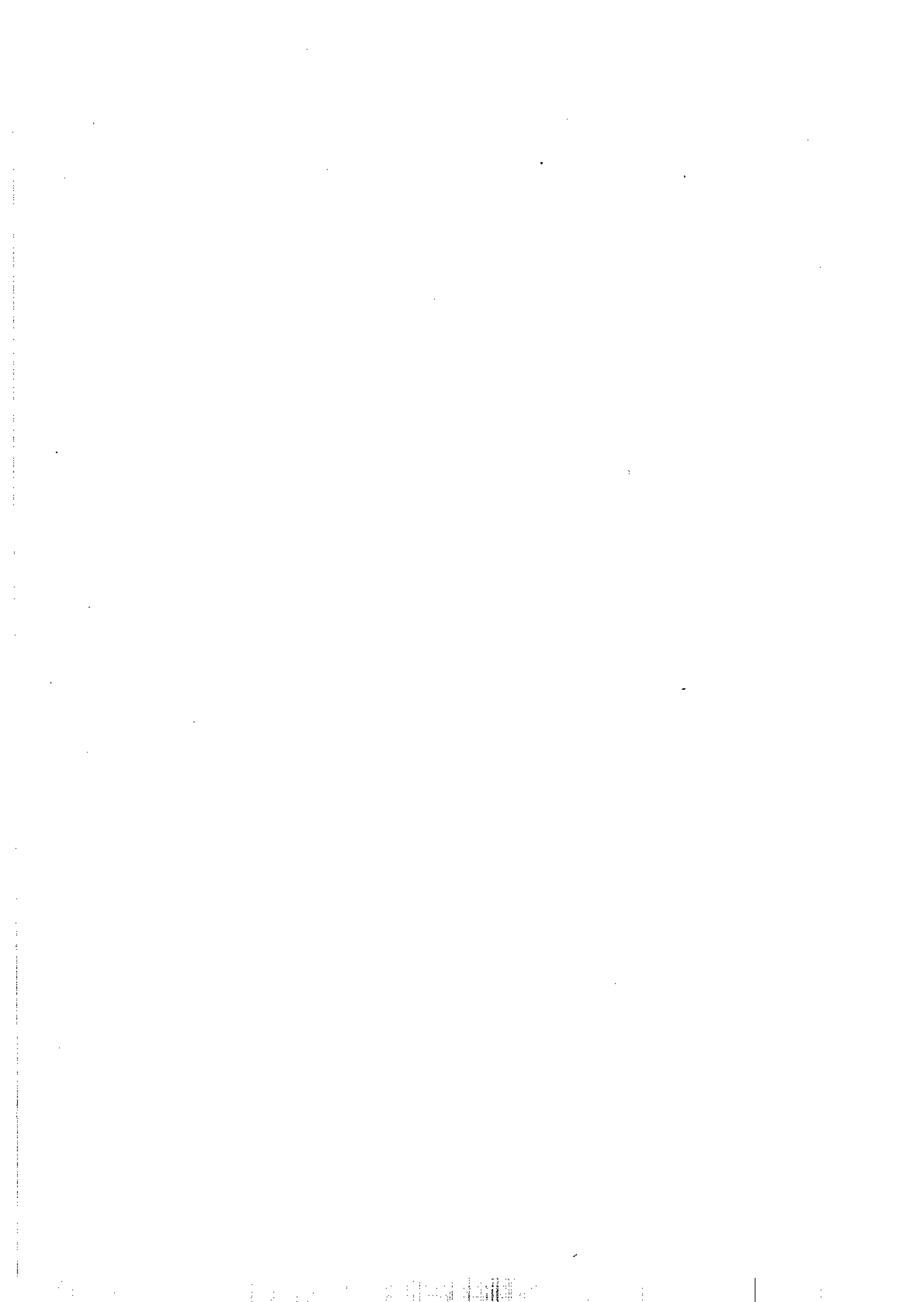

ENTREVISTA 28

Santa Coloma de Gramenet - Lliçà de Vall

Dona jove, de formació baixa i dedicada al comerç, va marxar per raons de treball -manca d'un local adequat-, i també per procurar un millor entorn al fill. Es troba en una casa d'una urbanització de Lliçà de Vall, que es van fer la família amb la idea de les dues utilitats esmentades. Valora molt la seguretat que li dona la nova residència.

1. EL CANVI

1.1. El moviment, i motiu general del canvi

1.- Al Barri de Santa Rosa, llindant a Badalona.

2.- No, abans havia viscut al barri del Fondo amb els meus pares.

4.- Jo havia viscut a Sant Celoni, i als sis o set anys vam anar a viure a Santa Coloma.

5.- Vaig venir aquí a Lliçà de Vall ara fa tres anys, el 1991.

7.- Primer, perquè necessitava una casa amb un garatge pel meu treball, on guardar el gènere, ja que jo treballo al mercat, i també pel nen, perquè l'ambient no és l'adequat, l'escola és diferent, és un altre ambient i estil de vida.

10.- És una zona molt maca, està molt ben comunicada i a prop de Barcelona. A més, vam comprar el terreny l'any 1987 amb la idea d'anar fent la casa de mica en mica, i quan la tinguéssim, vendre el pis i venir aquí a viure.

11.- La urbanització del Mas Gordi, de Lliçà de Vall.

12.- Sí, perquè no podia estar més en un pis de lloguer: mantenir això i el pis de lloguer era massa.

1.2. La persona i l'entorn familiar

14.- Sóc jo amb el meu fill.

15.- Al mercat, però ambulant, cada dia a un lloc diferent, encara que m'ho vaig combinant.

15.- Vaig fer el batxillerat elemental, però ara fa tres anys que estudio per professora d'autoescola.

16.- El meu noi està estudiant E.G.B.

17.- Són d'Extremadura.

18.- Català, castellà, depèn de qui hi ha a casa.

19.- Depèn d'on vagi.

22.- No, jo em vaig separar i ràpidament vaig agafar el pis de lloguer i després vaig venir aquí. Ara fa sis anys que estic separada. Això només m'ha influït en el fet de venir més ràpid; el terreny ja el teníem.

1.3. Recerca d'habitatge

1.3.1. Tipus d'habitatge

31.- Una casa és millor que un pis, perquè necessitava tenir un garatge gran.

34.- 14 milions.

35.- Una casa àmplia, gran, quatre habitacions, la casa està una mica segons t'agrada.

1.3.2. Sistema de recerca

39.- Quan vam agafar el terreny no era difícil de trobar-ne, tampoc eren tan cars com ara i jo ja venia al mercat a Granollers. Aquesta zona m'agradava.

41.- Jo vaig venir a aquesta urbanització per una veïna de la meua mare. Primer vaig mirar la zona de la platja, però era molt més cara.

42.- No.

43.- No.

48.- Per la veïna de la meua mare, vam anar a la urbanització vam mirar un parell de terrenys, i finalment ens vam decidir per aquest i va ser una compra a un particular.

49.- No.

50/51.- Perquè és massa gran, massa soroll, massa contaminació, problemes d'aparcament i per això volia sortir fora, és molt diferent.

1.3.3. Altres

52.- Abans de lloguer, i anteriorment de propietat.

53.- Molt.

54.- De moment no.

55.- He sentit alguna cosa, però em sembla que són molt cars. Amb aquests diners penso que fas una casa.

1.4. El treball/l'economia

57.- Sí.

58.- Unes 300.000 al mes, potser netes.

59.- Va influir perquè amb els ingressos que jo tinc podia pagar la casa.

66.- M'ha anat millor, perquè tinc els accessos a l'autopista i arribo una mica abans. Abans estava bé, però ara millor.

1.5. Altres motius

69.- No, i també pel fet de no tenir veïns.

2. COMPARACIÓ ENTRE SANTA COLOMA I EL MUNICIPI DE DESTÍ

2.1. Opinió general dels dos municipis

73.- No m'agrada, massa gran, massa veïns, quan canvies t'adones del canvi, viure allà significa molts problemes: aparcament, soroll.

74.- Es "maco", però és molt petit, ara comença a fer-se una mica més gran, a tenir més serveis. Quan jo vaig venir no hi havia pediatria per als nens, però ja ha canviat molt en aquests tres anys, i té molts serveis en tots els sentits.

75.- Només volia estar tranquil·la.

2.2. Integració general

76.- No, perquè tot el dia estava treballant.

77.- No, però tampoc aquí hi passo gaires hores.

78.- No.

80.- No.

81.- No

82.- No.

83.- Només sabia qui era l'alcalde i ja està.

86.- Faig més vida, perquè tinc més espai; pel que fa a relacions més aviat amb l'escola: he preparat festes.

87.- No.

2.3. L'entorn social

88.- És diferent, aquí la gent té un altre comportament.

89.- El nen volia venir aquí i no li diguis de marxar a un pis a Santa Coloma. I aquí tu estàs tranquil.la si està al carrer.

90.- No, tampoc el tinc aquí.

92.- Penso que aquí és una mica més alt.

93.- Més que res per l'ambient dels nanos a l'escola, l'ambient de Santa Coloma no m'agradava perquè a l'escola que anava hi havia un ambient força conflictiu.

96.- Sí.

2.4. Seguretat / conflictivitat

98/99.- Jo la veig conflictiva, i aquí no.

101.- Sí, un tranquil, el Barri de l'Església Major, i un barri conflictiu seria Singuerlín, el Barri Llatí.

102.- Era un barri entre-mig.

103.- Dues vegades.

104.- Sí. Ara també vindran a viure els meus pares a Lliçà perquè s'han comprat un terreny. Primer vaig venir jo i finalment s'han decidit també ells, però jo vaig venir sense que ells tinguessin cap intenció de comprar-se un terreny.

2.5. L'entorn urbà general

106.- És una ciutat dormitori.

107.- Jo trobo molt més maca Badalona.

108.- El Parc Europa, però abans no hi havia res, després que he marxat jo, s'ha refet una mica.

109.- El barri del Raval, allò abans era molt lleig.

110.- Molt, molt, molt.

111.- Penso que està millor.

112.- Sobretot Santa Rosa, el centre.

113.- Singuerlín.

114.- No.

117.- Anàvem molt a la platja, a Tarragona, i quan vam comprar el terreny, hi anàvem els caps de setmana.

120.- Sí.

2.6. L'equipament i l'entorn escolar

122.- El nen anava a una escola pública.

123.- Sí.

124.- A peu. Al començament quan estava a Singuerlín anava amb autocar, quan el van canviar el portava jo. La primera escola sí que m'agradava, la segona no.

128.- Primer és que era petita, vella, al costat de la carretera, de la gasolinera, però ara han fet l'escola nova, que dona per la part de darrera. Hi havia molts nens conflictius, àrabs.

129.- Jo vaig tenir poc tracte amb ells, no feien moltes activitats i aquí sí. A la primera escola sí que feien moltes activitats.

131.- El cop que li van donar un cop al nen i li van haver de donar uns punts.

133.- Sí.

134.- Molt bé, i no li va costar adaptar-se.

2.7. L'equipament mèdic

135.- Sí.

137.- La Seguretat Social.

139.- Estaven bé els serveis mèdics, i n'hi ha més. Aquí s'ha d'anar a Granollers.

143.- Hem perdut. Al pediatra he d'anar a Lliçà de Munt, perquè a Lliçà de Vall no n'hi ha; ara, l'hospital és molt millor el de Granollers que el de Can Ruti, aquí no hi ha tanta aglomeració.

2.8. L'equipament comercial

144.- Molt bé.

146.- Bé.

147.- Hi ha de tot.

148.- Hi ha de tot.

149.- Anava a comprar força pel centre i el Barri del Fondo.

153.- No.

154.- En aquest sentit he perdut, aquí no hi ha botigues "maques", de sabates, vestits, per això has d'anar a Granollers. A Santa Coloma ara no hi vaig tant, vaig a Montigalà a "Continente".

2.9. Altres serveis

155-156.- A Granollers, ho tinc tot a Granollers.

157.- El problema és que he d'anar a Granollers.

2.10. Altres equipaments

158.- Aquí ara estem molt bé, allà no ho sé, jo no els feia servir, perquè estan més lluny, el nen sí que la fa servir la biblioteca, els esportius, i allà no, perquè havia de portar-lo jo.

2.11. El transport

163.- A peu.

164.- En cotxe.

165.- A l'escola no el portava jo.

166.- Està Bé.

169.- No, és un caos, tant l'aparcament com la circulació.

171.- Els aparcaments i la circulació no, gens, els accessos sí, anar a casa de la meva mare és un moment.

173.- Aquí els transports estan malament perquè no en tenim, pel nen està bé perquè va amb autocar a l'escola. El problema és si jo em quedo sense cotxe, estic perduda. Aquí el cotxe és imprescindible.

2.12. Relacions Santa Coloma-Barcelona

174.- Sí, perquè el centre m'agrada molt, anar al cinema, anar a comprar al "Corte Inglés", però podia comprar perfectament a Santa Coloma.

175.- Ara hi vaig molt menys, i és pel canvi de lloc.

2.13. Relacions anteriors amb el municipi actual

176.- Veníem a passar caps de setmana, a descansar.

2.14. Relacions actuals amb Santa Coloma

177.- Baixo a casa de la meva mare i a treballar.

2.15. Valoració final del canvi de residència

179.- Ara s'està molt més bé perquè estàs a l'aire lliure, el nen està millor. En general, molt positiu.

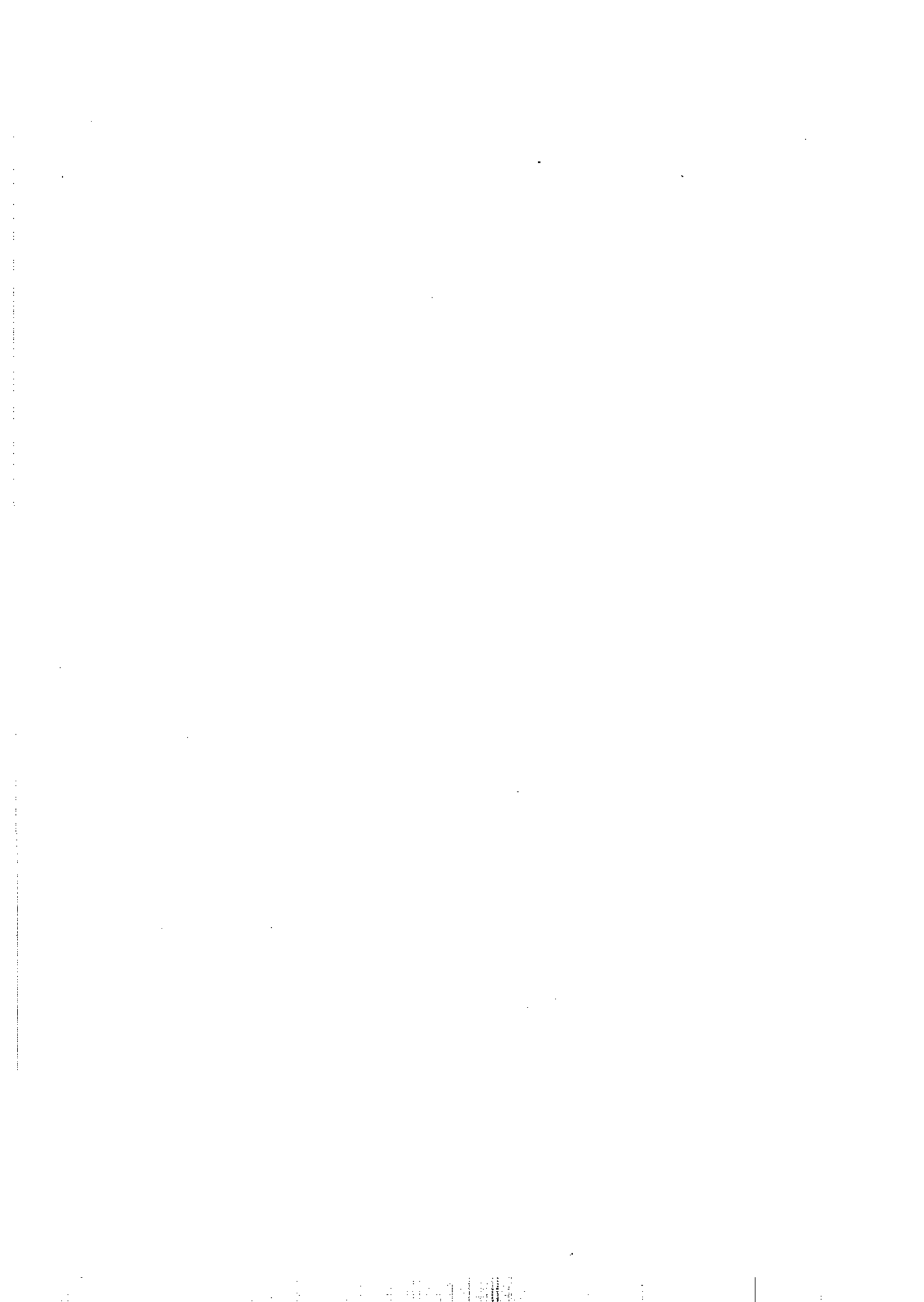

ENTREVISTA 29

Santa Coloma de Gramenet - Lliçà d'Amunt

Aquest entrevistat, madur, amb família i treballador als serveis, es troba en una situació atípica del conjunt d'entrevistes, ja que encara no ha fet el pas a la residència nova. Aquesta és actualment la segona residència que es van anar fent amb els anys en una urbanització de Lliçà d'Amunt. I representa el procés que han fet moltes famílies de Santa Coloma en els darrers anys.

1. EL CANVI

1.1. El moviment, i motiu general del canvi

1.- A Santa Coloma centre. He de dir que encara hi vivim, i que a Lliçà pugem a descansar. Però estem pensant si en un futur hi vindrem a viure tot l'any.

2.- No. Hi vam anar a viure de casats.

3.- Des de l'any 1965.

4.- Jo vivia en un barri de Badalona molt a prop de Santa Coloma. Pràcticament la vida la feia a Santa Coloma pel treball.

(*).- Jo vivia fora, ens vam casar i vaig venir a Santa Coloma.

5.- L'any 1976 vam comprar un terreny a Lliçà d'Amunt.

6.- (*).- Teniem nens petits i el diumenge agafàvem el dinar i el cotxe, i marxàvem a la muntanya.

.- Així un dia se'ns va ficar al cap de tenir un lloc fix per anar-hi. Un cap de setmana vam venir per curiositat a informar-nos.

7.- Vam triar Lliçà d'Amunt per casualitat. Ens va agradar perquè hi havien molts arbres, molts pins.

11.- El barri és Pineda del Vallès.

1.2. La persona i l'entorn familiar

14.- Som el matrimoni i tres fills.

15.- Jo treballo en una entitat financera i ella no treballa.

16.- (*).- La gran treballa i els altres dos estudien.

.- La noia aquest any acaba la carrera, estudiant i treballant.

17.- Vam venir d'Eix.

18.- El català valencià.

19.- Català.

20.- (*).- A l'any de tenir la parcel·la vam tenir el petit.

1.3. Recerca d'habitatge

1.3.1. Tipus d'habitatge

32.- Voliem un habitatge al camp però semblava que l'única manera d'aconseguir una cosa així era dins d'una urbanització, dins d'un poble ens semblava més problemàtic. Ens vam quedar la

parcel·la amb la intenció de fer la casa. No volíem una casa excessivament gran, i amb un caire bastant rústic que ens permetés la llibertat de no haver d'estar sempre mirant si embrutes o no: una cosa pràctica. Al principi teníem un garatge condicionat en pla provisional. La casa era un projecte que teníem des del principi. Les coses es van complicar perquè els fills van començar a dir que no volien venir. La casa no la vam poder fer abans per problemes de tipus legal, ja que la urbanització no estava legalitzada.

Pugem tots els caps de setmana, divendres per la tarda, i les vacances de Nadal, d'estiu, Setmana Santa,... No venim a viure definitivament pels fills, per voluntat nostra ja hi seríem. Ells han passat bons anys aquí de petits, però ara la manera de divertir-se és diferent. Aquí no hi ha ambient, no hi ha cap local per a la joventut. Per aquí hi ha cases en venda i és per això, perquè els fills no volen venir i els pares sols no volen estar.

(*).- Venir a viure aquí no ho veig clar perquè has de tenir un cotxe, jo no tinc carnet i ell m'ha de portar a comprar. Per la temporada de l'estiu vam comprar un congelador petit, ara m'estic tota la setmana fent un llista pel dia que vagi a comprar tot el que necessitem. Aquí no hi ha res, i fins Lliçà hi ha un bon tros.

.-És com un peix que es mossega la cua: no hi ha gent perquè no hi ha serveis i no hi ha serveis perquè no hi ha gent. Si vinguéssim a viure, ens ho hauríem de programar perquè no passés el que ella diu.

1.3.3. *Altres*

53.- Sí, estem molt contents.

1.4. *El treball/l'economia*

57.- Sí.

58.- 3.500.000 ptes. netes a l'any.

59.- Sempre he tingut una feina estable, però al ser cinc de família mai hem tingut molts diners. Però com consideràvem que mai tindriem res, és per això que vam decidir fer la casa.

67.- Des d'aquí a la feina tinc dos o tres quarts d'hora. A Santa Coloma estic a cinc minuts de la feina. Però podria tenir l'oportunitat de tenir la feina més a prop d'aquí. Ho estic pensant.

2. *COMPARACIÓ ENTRE SANTA COLOMA I EL MUNICIPI DE DESTÍ*

2.2. *Integració general*

76.- Sí.

78.- Jo havia estat en una entitat esportiva i en un grup de reflexió.

80.- Alguna vegada anàvem a la Festa Major quan els nanos eren petits.

81.- No.

83.- Jo una mica per la meua feina, però no m'ha interessat massa.

87.- (*).- Aquí a la urbanització d'activitat costa molt que n'hi hagi. Mentre els homes són a la feina, moltes dones es queden a casa tancades tot el dia. Jo he intentat diverses vegades animar-les a fer alguna activitat. Primer diuen que sí, però acaben trobant qualsevol excusa. Una vegada una veïna em deia, entre plors, que ja no podia més: "Yo aquí me consumo, me consumo...". Estic convençuda de que molts que tornen a la ciutat ho fan per les dones.

2.3. *L'entorn social*

88.- Aquí hi ha gent de Santa Coloma i Badalona, normalment la gent de les urbanitzacions són gent que també els agrada fugir una mica del bullici. La gent de la urbanització és més tranquil·la i menys conflictiva.

92.- Hi ha diferències, però en general la gent té un nivell cultural baix.

95.- Amb els nanos més, perquè a Badalona l'ensenyament era en català, però quan van canviar, de vegades ho passaven malament.

2.4. Seguretat / conflictivitat

98.- (*).- A mi Santa Coloma no m'agrada, es pot contar amb una mà les voltes que he sortit a passejar en trenta anys.

99.- (*).- Has d'anar alerta. Una vegada em van robar el moneder. Al fill mitjà l'han atracat dos cops amb arma blanca.

105.- A Lliçà estem més tranquils.

2.5. L'entorn urbà general

106.- A mi no m'agrada.

(*).- És una ciutat bruta, no m'agrada.

108.- L'únic lloc que m'agrada és el casc antic en hores tranquil·les.

110.- Ha canviat molt. Ara hi viu molta gent. És molt gran.

112.- Sobretot pel centre.

2.6. L'equipament i l'entorn escolar

121.- La gran va començar a Santa Coloma fins a quart, però després vam canviar. El motiu principal va ser que vam portar als nanos a un parvulari que va fundar un senyor que era un pedagog, partidari de l'ensenyament actiu, i quan van acabar van anar un parell d'anys a Santa Coloma, i després a Badalona.

2.7. L'equipament mèdic

132.- Sembla que ha anat millorant, però fa molt temps que ja no ho utilitzem.

135.- Anavem a la clínica "Sant Jordi" i teniem una mútua.

139.- Crec que ha millorat en els últims anys. Crec que funcionen bastant bé.

140.- No ens agradava un metge, però vam poder canviar i ara estem molt contents.

141.- Ara no hi ha tantes cues perquè per a l'especialista concertes hora.

143.- Aquí a Lliçà d'Amunt també està bé, perquè ara han fet un ambulatori nou, però per anar d'urgències anem a Granollers.

2.8. L'equipament comercial

144.- Estan bé.

145.- (*).- Estan bé, per algunes coses vaig al mercat de Singuerlin perquè la qualitat i els preus són millors. El de Sagarra és més car.

146.- Ho comprem a Santa Coloma.

154.- Quan hem de comprar alguna cosa anem a Granollers. No comprem a Lliçà d'Amunt perquè no hi ha gaires botigues. Comprem a Granollers o anem al "Continent".

2.9. Altres serveis

155.- Està bé, de bancs n'hi ha massa.

157.- A Lliçà també hi ha bancs, però gestories i tot això, no.

2.10. Altres equipaments

161.- Aquí no hi ha res. No s'han posat d'acord per fer res, ni tampoc es veu que la gent tingui ganes que n'hi hagi. Es va fer alguna instal·lació esportiva, però no hi ha res a part d'això. El que es va fer està en molt mal estat. No hi ha cap local per als joves i per tant se'n van a Granollers.

2.11. El transport

163.- No fem gaires desplaçaments, els fem generalment a peu.

166.- Considero que està bé el transport públic.

168.- Sí.

169.- Si no és una cosa de gran necessitat no el fan servir.

170.- Tenim un pàrquing de lloguer.

171.- Ha millorat molt amb la construcció de les Rondes i això ha fet que ara no hi hagi tant soroll.

2.12. Relacions Santa Coloma-Barcelona

174.- Anem a Barcelona quan hem d'anar al metge o per anar a passejar. Si no és per això, sempre anem cap a Lliçà.

2.15. Valoració final del canvi de residència

179.- Considerem seguir venint a Lliçà i la idea seria establir-nos, quan els fills es casin o siguin independents econòmicament.

ENTREVISTA 30

Badalona - Santa Coloma de Gramenet

Dona jove i de formació superior, ocupada a l'administració local, el seu cas és el d'un retorn a Santa Coloma. Entre les seves raons domina una major proximitat a la família i a l'entorn d'amistats, així com la millora d'habitatge. Tanmateix, troba que l'entorn social de Badalona -sobretot del centre- és més atractiu.

1. EL CANVI

1.1. El moviment, i motiu general del canvi

1.- Abans de venir a Santa Coloma residia a Badalona, però jo sóc de Santa Coloma, i hi he viscut molts anys.

3.- A Badalona he viscut cinc anys.

4.- Abans, a Santa Coloma, a dos barris diferents. El darrer era al Singuerífn, a les casetes noves unifamiliars.

5.- De Badalona vam venir el 1990.

7.- El lloc on estàvem ens agradava, però la casa era antiga i duia força despeses.

8.- Portàvem un any mirant vivendes, però no trobàvem el que volíem.

9.- Volíem tornar a Santa Coloma perquè aquí hi teníem la família, els amics, i això ho valorem molt. Encara que també vàrem mirar per Badalona.

10.- Per això que et dic.

11.- Aquest és el barri de l'Església Major, a prop del Centre.

12.- Voluntari.

1.2. La persona, l'entorn familiar, els amics

13.- Família.

14.- Som el meu company, el nen i jo.

15.- Treballo a l'administració local, sóc tècnica a l'Ajuntament de Santa Coloma.

16.- El meu company és tècnic especialista del metall, i treballa en uns tallers universitaris a Barcelona.

18.- El català.

19.- Normalment el català, però de vegades també el castellà.

20.- Els mateixos. No hi ha hagut canvis.

23.- De fet, sí que hi ha un fet relacionat amb la família. Valorava molt la proximitat als meus pares, ja que nosaltres treballem tots dos, i així poden cuidar el nen quan fa falta. Badalona quedava massa lluny.

24.- No.

27.- Els amics no van ser propiament un motiu de canvi, però va ajudar a decidir-nos.

1.3. Recerca d'habitatge

1.3.1. Tipus d'habitatge

30.- No era el motiu principal. Vam reflexionar que la vivenda que teníem ens agradava però tenia la dificultat que cada any s'havia d'invertir en alguna cosa.

32.- En principi buscàvem un habitatge pel centre amb unes quatre habitacions, dos banys,....

33.- No ens importava que fos de primera o de segona mà, però sí que estigués en bones condicions.

34.- Quan vàrem venir cap a Santa Coloma podíem pagar fins a 15 milions i mig. En aquesta última l'interval era fins a 20 milions.

35.- De tamany, això: que tingués quatre habitacions, dos banys...

36.- No ens importava que no fos nou, però que tampoc fos molt vell...

37.- Que tingués molta llum, la cuina gran per a poder menjar dintre, amb una taula gran a dintre, i les habitacions no ens importava que fossin grans, el que volíem era un espai gran al menjador i a la sala d'estar. També era important que tingués parking...

1.3.2. Sistema de recerca

38.- Aquest va ser per una agència, vam veure un cartell amb un número de telèfon i era una agència. No ens agradava, però vam haver de passar-hi per força perquè l'agència tenia l'exclusiva, amb les altres havíem de tractar directament amb els propietaris.

39.- Sí, vam estar un any.

40.- Sí, ho dèiem a coneguts, a agències immobiliàries també, al "Tot Santa Coloma"...

45.- No, no vam considerar els habitatges de protecció oficial.

46.- No.

48.- L'agència, però va ser per casualitat, jo passava, vaig veure el cartell,...

49.- Sí, vam buscar d'entrada a Santa Coloma, també vam mirar a Badalona paral·lelament, però preferia Santa Coloma.

50.- No, aquí no és més difícil que a Badalona però clar, al centre costa. El centre de Badalona és més gran que el de Santa Coloma.

51.- Sí, ens interesava més a Santa Coloma.

1.3.3. Altres

52.- L'habitatge de Badalona era propi.

53.- Sí, estic satisfeta.

54.- No, en aquests moments no pensem canviar, estem cansats de tota aquesta operació.

1.4. El treball / l'economia

55.- Valoro la situació com normal en una parella que treballen els dos.

56.- Sí.

57.- En conjunt unes tres-centes mil.

58.- No.

65.- Primordial no, però ara ho tinc millor,estic a cinc minuts i vaig a peu, abans havia d'agafar el cotxe. Per al meu marit és igual.

66.- Ha millorat.

1.5. Altres motius

69.- No, el que ja he dit.

2. COMPARACIÓ ENTRE EL MUNICIPI D'ORIGEN I SANTA COLOMA

2.1. Opinió general dels dos municipis

72.- Al barri de Badalona on vivia, que és el barri del centre es nota més la diferència amb els altres barris, de més qualitat, un nivell cultural diferent, sents a la gent parlar català pel carrer,...

73.- Santa Coloma en general és,....hi ha tanta gent, tanta immigració, tanta barreja de comunitats que no saps ben bé on estàs. Es nota la immigració, es nota la gent d'una determinada edat que podria estar integrada a Catalunya i encara no ho està, amb uns arrels molt profunds amb la seva terra d'origen... Els seus fills sí que es poden identificar més amb Catalunya, però hi ha molta gent que viu a Santa Coloma i encara no té consciència que Santa Coloma és Catalunya. Ara, n'hi ha d'altres que sí, van al seu poble i són els catalans i estan contents de ser-ho.

74.- Vam viure a Badalona cinc anys al barri del centre, que és molt de poble, vam trobar que hi havia més acceptació del foraster allà que no pas aquí, potser perquè aquí hi ha hagut tant d'impacte amb la immigració que la gent del centre, del poble entre cometes, està una mica més tancada. Allà vam trobar un acolliment molt bo, que ens va sobtar, entre els veïns del carrer, et demanaven quí eres, i bon dia, bona tarda, s'organitzaven festes per Sant Joan...

2.2. Integració general dels dos municipis

75.- Els dies laborables sí que hi erem a Badalona, els dies de festa que no sortíem, i les vacances a fora.

77.- Sí, en un centre excursionista i amb els veïns.

78.- Sí, ens satisfieia l'oferta d'activitats.

79.- Sí, i també al Carnestoltes i Sant Joan.

80.- Sí.

81.- Sí, vaig participar a les eleccions que va perdre Iniciativa i van pujar els socialistes... Allà l'Ajuntament el veia des de fora, no com aquí que estic treballant a dintre... tot anava funcionant més o menys igual.

82.- Aquí estic més integrada, perquè jo he nascut aquí, tinc els amics, conec molta més gent...

86.- Motiu de canvi no, però ajuda perquè et sents més integrat.

2.3. L'entorn social

87.- Al meu barri hi havia gent molt tibada, però també trobes gent d'un nivell cultural normal. Però al meu barri hi havia una tendència a aparentar una mica.

88.- La gent de Santa Coloma potser és més planera, també el nivell econòmic és més baix i la gent és més senzilla.

92.- A Badalona hi havia més nivell social i cultural. M'agradava perquè participava a les activitats, al museu, cicles de cinema o de jazz, sempre hi havia més moviment. Aquí també fan coses, però menys.

94.- En el barri que jo estava, el català era predominant, aquí no.

96.- No.

2.4. Seguretat / conflictivitat

98.- Sí, excepte el cap de setmana que venia gent d'altres barris als bars i a les discoteques, de vegades trencaven els parabrises dels cotxes, cremaven contenidors,...

100.- A nivell de tranquil·litat quotidiana era millor.

101.- A Santa Coloma no he tingut cap problema. Bé, abans de marxar cap a Badalona em van robar a casa, però al carrer no he tingut cap problema, i la meua família tampoc.

106.- No.

2.5. L'entorn urbà general

107.- Era molt maco, molt agradable.

109.- La proximitat del mar.

111.- Sí que ha millorat, es va recuperar la platja i van ampliar el passeig.

112.- Sí.

113.- El centre de Badalona.

114.- Sí, la Plaça del Sol, les Rambles.

115.- A Tiana, perquè hi teníem uns amics.

116.- Santa Coloma no té res a veure.

117.- La Plaça de la Vila, el Passeig de l'Església,...

118.- No vaig mai al Fondo, per exemple, perquè aquí ho tinc tot. La Plaça de la Vila m'agrada, al Parc d'Europa hi vaig menys, penso que en general la gent hi va menys. Hi anem si hi fan algun espectacle, però ens costa anar-hi, no sé per què. De moment li falta una mica d'arrelament, que els arbres es facin més grans...

122.- Urbanísticament el canvi ha estat a pitjor.

2.6. L'equipament i l'entorn escolar

123.- A Badalona no.

129.- A Santa Coloma avui en dia és bona. A l'escola bressol també molt bé, potser millor que a Badalona.

131.- On va el meu fill l'ambient dels nanos està bé i els mestres també ens agraden prou.

133.- L'edifici és relativament nou, té uns deu anys, és una construcció moderna que també m'agrada. Està aquí al costat de l'església.

134.- Badalona té més oferta escolar, perquè aquí el bo és la pública, i a Badalona tens molts centres privats que tenen certa fama i aquí no, aquí les acadèmies són d'allò més "cutre", i a Badalona hi ha centres privats de molta qualitat, no vull dir que estigui d'acord amb els privats,...

2.7. L'equipament mèdic

135.- Sí, la Seguretat Social, i el pediatra privat. També anàvem a Barcelona.

136.- Les dues coses, Seguretat Social i també privat.

137.- Perquè a la Seguretat Social el pediatra no té la disponibilitat que té el privat, ho vaig provar i no em va agradar.

138.- No, l'edifici que em tocava del metge de capçalera era molt dolent. El del pediatra era normal.

139.- A Santa Coloma ha canviat, s'han obert més centres primaris.

2.8. L'equipament comercial

147.- Avui en dia, la part d'alimentació és com a Badalona però amb l'avantatge que és més barata.

151.- Les modes també, hi ha tantes botigues a Santa Coloma que si vols no tens perquè sortir, ara si vols sortir perquè t'agrada donar una volta, bé, però a mi m'ha passat que he anat a Barcelona, he tornat a Santa Coloma i he comprat aquí perquè l'oferta és molt gran i els preus una mica més baixos.

154.- Sí, veniem a Santa Coloma.

152.- Sí, a Santa Coloma trobes la mateixa marca un pèl més barata.

156.- També anem a Badalona, però és més per donar una volta.

2.9. Altres serveis

160.- Sí, de bancs aquí els tenim tots.

2.10. Altres equipaments

164.- Biblioteques, centres esportius,....aquí n'hi ha però a Badalona n'hi havia més.

165.- No. Utilitzàvem el museu.

2.11. El transport

170.- Dins del municipi a peu.

171.- En cotxe.

172.- A peu si no sortiem fora del municipi.

173.- A Badalona el metro està molt lluny del barri del centre, és més deficient al barri del centre que aquí. Teníem un parell d'autobusos.

175.- A Santa Coloma ara estem molt bé. Utilitzem el metro o el cotxe pel cinturó. Ara estem més ben comunicats.

178.- Al centre de Santa Coloma és un problema l'aparcament, però a Badalona també teníem el problema de l'aparcament i en aquella casa no teníem pàrking, quan tornàvem de treballar estàvem una hora donant voltes...

179.- Sí, va ajudar.

180.- Molt bé aquí a Santa Coloma.

2.12. Relacions municipi anterior-Barcelona

181.- De treball. A Barcelona anàvem per passejar o anar al cinema.

182.- Ha millorat perquè puc anar en metro.

2.13. Relacions anteriors amb Santa Coloma

185.- Jo venia cada dia per raons de feina, i per altres motius també, familiars i laborals.

2.14. Relacions actuals amb el municipi anterior

185.- A Badalona hi anem poc, anem a passejar.

2.15. Valoració final del canvi de residència

186.- El canvi de residència ara és més positiu que a Badalona, perquè la nostra valoració era traslladar-nos per la comoditat, al poble que coneixem, que coneixem a tothom, que sortim al carrer i podem establir relacions amb qualsevol, i després la comoditat que tens a la família, que ens podem ajudar. Nosaltres hem nascut aquí i coneixem Santa Coloma i vivim més intensament el que podria ser el moviment de Santa Coloma, tot i que som conscients de les seves carències, del seu caos urbanístic, deficiències culturals, però en conjunt estem millor.

ENTREVISTA 31

Santa Coloma de Gramenet - Sant Fost de Campcentelles

L'entrevistat és madur, amb família i treballa en el sector serveis, entre Santa Coloma i Granollers, a la segona corona metropolitana. Aquest motiu el va empènyer a buscar una nova residència entre els dos llocs, que de passada tingués una millor qualitat, i va construir la vivenda unijamiliar en un entorn suburbà. Té molt aprecí per Santa Coloma, on ha pres part en activitats locals.

1. EL CANVI

1.1. El moviment, i motiu general del canvi

1.- En el centro.

2.- Sí. Nací fuera, pero vine de muy pequeño, en el año 1960.

7.- Era por mejorar un poco la vivienda y salir de la urbe, no había ningún motivo relacionado con Santa Coloma, a la cual quiero mucho.

10.- Por la cercanía en sí, por el entorno, y porque por mi trabajo estoy en medio de los dos puntos de trabajo que tengo: Granollers y Santa Coloma.

12.- Voluntario.

1.2. La persona i l'entorn familiar

14.- El matrimonio y tres hijos.

19.- Depende de la zona, en Santa Coloma más el castellano.

20.- El matrimonio y los tres hijos.

22.- No.

23.- Había conocidos, pero no es la razón. Un domingo en plan de paseo vimos el lugar, nos gustó y a partir de aquel momento empezamos a pensar en buscar algo por allí.

1.3. Recerca d'habitatge

1.3.1. Tipus d'habitatge

32.- No buscábamos, compramos un terreno y nos hicimos nosotros la casa.

35.- Vimos que se nos iba a quedar un poco pequeña por las medidas que están estipuladas por la Generalitat para que se considere de protección oficial, y decidimos con un poco más de esfuerzo hacerla más grande.

1.3.2. Sistema de recerca

38.- Paseando vimos un letrero, nos pusimos en contacto con el teléfono que ponía e hicimos el trato. Estuvimos también mirando por la costa, pero no nos decidimos a irnos por las dificultades de venir al trabajo.

1.4. El treball/l'economia

57.- Sí.

58.- Al tener un negocio no tengo una estadística muy exacta de los beneficios.

59.- Fue un ahorro lento y progresivo.

67.- Tengo una distancia mayor, porque antes mi residencia estaba a 50 metros del centro de trabajo, pero el posible inconveniente ya lo tenía previsto. He mejorado porque estoy más cerca del segundo centro de trabajo.

1.5. Altres motius

71.- Sí, el hecho de vivir más independientemente de lo que es un bloque de pisos.

2. COMPARACIÓ ENTRE SANTA COLOMA I EL MUNICIPI DE DESTÍ

2.1. Opinió general dels dos municipis

73.- Tengo una opinión buena de Santa Coloma, lo que pasa es que quizás estemos un poquito demasiado aglomerados y no hay suficiente espacio para recrearse. Los críos tenían poca posibilidad de salir fuera. Ese fue un factor para buscar el cambio con más intensidad.

74.- Sant Fost es tranquilo, es amplio en el aspecto de tener anchura para todo. Los críos están más sueltos, más libres. El hecho de estar en un hogar más grande también hace que se encuentren más a gusto.

75.- Ya teníamos la expectativa de que iba a ser así.

2.2. Integració general

75.- Sí, y la seguimos haciendo por el trabajo y las amistades. Ahora a veces los amigos van allí, o venimos nosotros a Santa Coloma, he creado nuevas amistades pero las de aquí las mantengo.

77.- Sí, los laborables paso mucho tiempo en Santa Coloma.

78.- Sí, los críos en el colegio tenían actividades deportivas, no había ningún problema en ese aspecto.

80.- Sí.

81.- No.

83.- Me llega diariamente a medida que va saliendo cualquier informe o notificación del Ayuntamiento. Tengo amistades en el Ayuntamiento y me preocupo porque Santa Coloma funcione, aunque yo no viva en ella. Me siento implicado, no puedo votar en Santa Coloma, pero me preocupa el ambiente político de Santa Coloma.

2.3. L'entorn social

94.- No hay diferencias con la gente de Santa Coloma. La diferencia de vivir en Sant Fost es que al no vivir en un bloque puede haber más independencia para vivir. Las relaciones sociales son muy similares. El nivel cultural y social es bastante parecido, al menos entre mis amistades no tienen nada que envidiar en ninguno de los aspectos, ni en el cultural ni en la preparación de cada uno intelectualmente.

96.- No.

2.4. Seguretat / conflictivitat

98.- Sí, yo no he tenido ningún problema nunca; se sabe que los hay, pero como en todas partes.

101.- Sí, pero por la misma estructura de los barrios en sí, la propia estructura ya va generando esa dejadez de la vecindad y los críos que van subiendo se van haciendo un poco "gamberretes". Pero tampoco te puedes fiar, donde piensas que no te la pueden dar, te la dan; tanto en Santa Coloma, como en Granollers o en Barcelona. Pensar que en Santa Coloma somos diferentes, es algo contra lo que siempre he luchado. He tenido alguna bronca con personas que defienden ese criterio y no viven en Santa Coloma.

104.- No.

2.5. L'entorn urbà general

106.- La mejora se nota cada día más. El problema fueron los años en los que no se tomaron las medidas necesarias, las circunstancias políticas en toda la nación hicieron que aquí no se tomaran las medidas adecuadas para que Santa Coloma fuera un pueblo bonito.

108.- El Parque Europa.

109.- No me gusta Santa Rosa, la parte del Raval... y realmente poco más. Lo demás es bastante similar, el barrio Latino es muy parecido al Fondo, Singuerlín es muy parecido a la Pallaresa. El barrio que menos me gusta es el Raval.

110.- Sí.

112.- Por el centro, el Barrio Latino.

114.- Ninguna especialmente.

2.6. L'equipament i l'entorn escolar

121.- Sí.

122.- Privadas.

126.- La mayor estaba en las Dominicas y el niño en la Virgen del Carmen, y estábamos muy contentos. Eran privados porque los teníamos cerca de casa, por la proximidad.

132.- Ya está cubierta toda la demanda, hubo problemas en los '80, pero ahora considero que las plazas de colegio están cubiertas en demasía, se han creado nuevos centros y yo diría que hasta sobran plazas, aunque en un momento hubiera falta de ellas.

133.- No, al contrario, incluso viviendo allí estuve por traer a la pequeña a Santa Coloma.

2.7. L'equipament mèdic

137.- Utilizábamos el público, salvo algunas situaciones concretas por la amistad que tenemos con un doctor.

139.- Sí.

140.- Con los problemas que todo el mundo conoce, pero no sólo en Santa Coloma, sino en todas partes.

143.- En Sant Fost el número es inferior y los medios no son los mismos. Allí tienes el médico de cabecera y nada más, para lo demás te tienes que desplazar. Aquí en Santa Coloma está más cubierto.

2.8. L'equipament comercial

144.- En Santa Coloma lo tienes todo. Viviendo allí venimos a comprar aquí.

147.- En Santa Coloma como hay tantos centros puedes escoger, allí estás más limitado o te desplazas a las grandes superficies.

154.- Todavía compramos en Santa Coloma, al menos en un 70% de las compras.

2.9. Altres serveis

155.- En Sant Fost está cubierto para el número de habitantes que tienes, pero en Santa Coloma hay lógicamente muchos más.

157.- Todavía utilizo los de aquí.

2.10. Altres equipaments

158.- Allí hay, pero podrían estar mejor, falta que la zona deportiva esté terminada y más arreglada. En Santa Coloma hay los municipales... Aquí lo tienes fácil si estás metido en cualquier actividad deportiva de cualquier club, no tienes problemas de pabellón, de campo de fútbol, municipales me refiero. No existen grandes superficies porque en Santa Coloma no hay espacio.

2.11. El transport

163.- En coche particular.

164.- Coche particular.

166.- Lo he utilizado poco. Mi mujer sí que utilizaba el autobús.

168.- Sí, por supuesto.

169.- Mi trabajo es el coche, existen los problemas de estacionamiento sobretodo. El tema de los accesos hoy está insuperable, hasta hace tres años la dificultad del puente era insalvable, estabas media hora para andar 500 metros.

172.- No.

173.- Ahora mismo estoy viviendo en el punto central entre los dos centros de trabajo, no encuentro dificultades para desplazarme.

2.12. Relacions Santa Coloma-Barcelona

174.- Por mi trabajo tenía que ir alguna que otra vez. También iba en plan de paseo alguna vez.

175.- Más o menos vamos en las mismas ocasiones que antes.

2.13. Relacions anteriors amb el municipi actual

176.- Yo lo conocía, pero no exactamente la parte donde vivo. Pasaba bastante para ir a trabajar a Granollers, además hace 20 años tuve una relación profesional con Sant Fost. Algunas de las veces que fuimos de paseo nos encontramos con conocidos y también influyó un poquito en que tomáramos más interés en ello.

2.14. Relacions actuals amb Santa Coloma

178.- Las relaciones se mantienen, los chicos ya no tanto.

2.15. Valoració final del canvi de residència

179.- Estoy satisfecho, por la vivienda propiamente, que es más grande, y más desahogo, más tranquilidad en el aspecto de no tener molestias con los vecinos, y la independencia que te da el vivir en una casa.

ENTREVISTA 32

Santa Coloma de Gramenet - Santa Coloma de Farners

De nou un perfil en part atípic, ja que Santa Coloma de Farners és a la comarca de la Selva, fora del límit de la regió de Barcelona. Pot representar els nombrosos colomencs que han tendit a establir-se seguint l'eix prelitoral cap a Girona. Es tracta d'un home jubilat que s'ha traslladat amb tota la família, molt dinàmica, amb la qual s'han integrat i han buscat feina en el nou entorn.

1. EL CANVI

1.1. El moviment, i motiu general del canvi

1.- En el barrio del Fondo.

2.- No.

3.- Vine hace 34 años.

4.- En Lérida.

5.- En 1990.

6/7.- Más que nada por el ambiente, que se estaba cargando. Hacía el trabajo de reparto en la furgoneta en plan nervioso. Era un ambiente muy ajetreado, esto por parte de los jóvenes. Yo pensaba que aquí podía vivir más tranquilo, de cara a la jubilación este era un sitio más tranquilo.

8.- Lo habíamos comentado algunas veces porque en este pueblo tenemos un familiar, un cuñado de mi mujer. Veníamos algún fin de semana y algunas vacaciones, así nos fue gustando este pueblo, y de ahí partió la idea de asentarnos aquí.

10.- Por la relación con estos familiares...

(*).- ...y la vivienda que era más barata. Mi hija me dijo que se iba a comprar una casa, entonces miramos cerca de Barcelona y nos pedían 25, 30 millones. Vimos las casas aquí que estaban bien de precio y además había también trabajo. Vinimos aquí porque las casas eran mucho más baratas, ahora han subido mucho más.

1.2. La persona i l'entorn familiar

14.- Somos los mismos que antes. El matrimonio, los dos hijos y el yerno que vive en la casa de al lado.

17.- Mis padres eran de Almería. Yo nací aquí, pero al terminar la guerra volvimos con mi madre a Almería. En 1953 nos vinimos aquí otra vez.

21.- Ninguno

1.3. Recerca d'habitatge

1.3.1. Tipus d'habitatge 1.

32.- Buscábamos una casa unifamiliar.

37.- Cogimos la casa con garaje con idea de aprovecharlo para poner un negocio. Luego cogimos otro local más grande.

1.3.2. Sistemes de recerca

38.- Por el contratista, que nos enseñó los planos y nos dijo que tenía unas casas por hacer, si queríamos las dos juntas, mi hija y nosotros. Pensábamos que iban a ser un poco más grandes, pero están bien. Fue a través de una agencia inmobiliaria.

1.3.3. *Altres*

52.- Propio.

54.- Por ahora estamos pensando en quedarnos.

(*).- Si saliera algo con un poco más de jardín, que no fuera tan céntrico, igual nos cambiábamos.

1.4. *El treball / l'economia*

57.- Estoy jubilado. Antes era mecánico en la compañía de autobuses de Barcelona.

2. COMPARACIÓ ENTRE SANTA COLOMA I EL MUNICIPI DE DESTÍ

2.1. *Opinió general dels dos municipis*

73.- A mí me va mejor aquí porque de estar trabajando a estar descansando cambia bastante. Estoy contento porque veo que los demás están a gusto aquí.

74.- Es un sitio en el que te puedes desplazar de un lugar a otro.

(*).- Estamos muy a gusto en el pueblo. Me cuesta un poco hablar en catalán, pero nos han aceptado muy bien y estamos muy contentos.

2.2. *Integració general*

76.- (*).- Yo particularmente. Aquí es muy diferente, cuando llegué fui al Ayuntamiento para informarme sobre cursos de catalán, y me dijeron que los harían con un mínimo de nueve personas. Yo estuve hablando por aquí con la gente y solamente éramos tres o cuatro. Pero ahora hay un grupo bastante grande, yo tuve la idea. Incluso estuve hablando con el alcalde y me decía: "dame ideas...", y yo le explicaba lo que hacíamos en Santa Coloma. Ahora veo mucha más actividad. Cursos para adultos, de catalán, de cocina... Algunas cosas las sugerí yo, aunque no sé si es casualidad. En cambio encuentro a faltar cosas para los jóvenes, no hay nada.

2.3. *L'entorn social*

88.- Aquí hay más tranquilidad.

(*).- Yo, la gente de aquí la veo muy maja, más cerrada pero en el momento que te conocen, que saben quien eres, te aceptan.

(**).- En el momento que te conocen están por ti, se ofrecen en todo. Primero cuando vienes parecen que te observan, a medida que pasan los días te van saludando más y te empiezan a hablar, a explicar cosas.

(*).- También depende el carácter de la persona. Hay mucha gente de la que está en las urbanizaciones que les cuesta mucho abrirse, se encierran y no quieren hacer nada. Por otro lado, las dependientas de las tiendas a veces se ponen a despachar y no te dicen nada, lo encuentro frío. En cambio, entre ellas que se conocen, hablan más. Es muy diferente de Santa Coloma.

2.4. *Seguretat / conflictivitat*

98.- (*).- Hay mucha diferencia de allí a aquí. Nosotros tuvimos una tienda de comestibles y una papelería, una vez me atracaron. Había mucha mafia. Te encontrabas con bastante inseguridad, pero eso es en Barcelona en general.

(**).- Una noche vine con la furgoneta aquí y se saltó la alarma, salieron los vecinos preguntando que era eso y me dijeron que aquí estuviera tranquilo.

(*).- En la tienda estoy con más seguridad aquí.

2.5. *L'entorn urbà general*

110.- Sí, los últimos 15 años.

112.-

(*).- Ibamos mucho a San Jerónimo.

.- La parte de la Iglesia Mayor también.

113.- La parte de arriba del Fondo y el barrio Latino lo que menos nos gustaba.

120.- Ahora Santa Coloma de Farners está cambiando bastante, la están arreglando.

.- Ahora de golpe están arreglando todas las carreteras.

(*).- Pero a los de aquí no les ha gustado los cambios.

2.6. L'equipament i l'entorn escolar

121.- Sí, el pequeño empezó en Santa Coloma a ir al colegio y ahora va aquí.

122.- A la pública.

134.- (*).- El niño ha aceptado el cambio bastante bien.

2.7. L'equipament mèdic

135.- Sí.

137.- Públicos.

140.- En principio era pésimo.

(*).- Yo lo he necesitado mucho porque tenía una alergia asmática y allí me lo llevaron estupendo, pero aquí fatal. Aquí la gente no está nada contenta.

.- Cuando vinimos aquí primero tenías que ir a la guardia urbana, de la guardia urbana llamaban al médico, después te ibas con la guardia urbana a casa del farmacéutico y si te tenían que pinchar o algo ibas con la guardia urbana a casa del practicante.

(*).- La gente que veníamos de fuera esto lo veíamos horroroso. Ahora hay una doctora más, pero sigue mal.

2.8. L'equipament comercial

144/145.- (*).- Yo tenía tienda de comestibles.

146.- Compraba en Santa Coloma.

147.- Sí, de precios estaba mucho mejor que aquí. Había más variedad.

149.- Yo iba por todos sitios. A Barcelona casi nunca, siempre por Santa Coloma.

2.9. Altres serveis

157.- Aquí también están bien estos servicios.

2.10. Altres equipaments

162.- Aquí la biblioteca está abierta y el polideportivo también. Aquí los niños tienen más libertad, más espacio donde moverse, porque allí no puede moverse nadie. Vemos ahora más el contraste.

.- Aquí, habiendo un polideportivo, es más asequible que allí habiendo más.

2.11. El transport

163.- A pie.

164.- En el metro, el autobús,...

169.- El coche lo utilizamos más aquí. Aquí sin coche no puedes hacer nada, el transporte público está muy mal.

2.12. Relacions Santa Coloma-Barcelona

174.- Relación de trabajo, por ir a pasear a algún parque con el niño,... Ahora nos quedamos por aquí.

2.13. Relacions anteriors amb el municipi actual

176.- Tenemos familia en Santa Coloma de Farners, subíamos a ver a los familiares. Lo de venir aquí fue un poco sin pensarlo. Veníamos de vacaciones por los familiares y por el balneario que hay aquí. Los hijos estaban de camping en Gerona y dijeron de venir a verlo, porque teníamos ganas de una casa y salir de Santa Coloma. Al venir miramos casas por mirar, pensamos: "¿por qué no?", y de la noche a la mañana decidimos venir aquí.

2.14. Relacions actuals amb Santa Coloma

178.- Cuando bajamos es por el negocio, a comprar género. Tenemos relación con gente de Santa Coloma, pero vienen ellos más aquí. Los primeros meses echaba mucho de menos Santa Coloma, pero después ya no.

2.15. Valoració final del canvi de residència

179.- Se echan de menos las amistades de Santa Coloma. Favorable es la tranquilidad, de cara a ser mayor. Los jóvenes se van acoplando también. Conservamos el contacto con la gente de allí. La vida aquí es más tranquila, no llevas la tensión que llevabas allí. Vas por la calle y parece que la calle es tuya, no como allí que salías y por la violencia o lo que fuera, no ibas con la tranquilidad con la que vas aquí.

ENTREVISTA 33

Santa Coloma de Gramenet - Santa Coloma de Gramenet

Home madur de formació baixa i dedicat al comerç, amb família, que es troba a gust en la zona on viu, i ha fet un canvi de residència molt proper al lloc on vivia. Els motius han estat la millora de l'habitatge, el qual disposava de plaça de pàrking, un element força important per a la qualitat de vida a Santa Coloma.

1. EL CANVI

1.1. El moviment, i motiu general del canvi

- 1.- Barrio de Santa Rosa, en el mismo que estoy ahora.
- 2.- Sí. Nací en Ciudad Real pero vine con 8 años.
- 5.- En 1991.
- 7.- Por mejorar la vivienda.
- 8.- No, fue un poco casual. Primero compramos una plaza de parking, luego vimos los pisos nos gustaron y lo compramos.
- 9.- Llevo 30 años viviendo en Santa Coloma, a mi señora le pasa igual, ella tiene aquí a toda su familia y a mi me pasa lo mismo; un poco es por la familia. El trabajo no lo tengo en Santa Coloma, pero tampoco está muy lejos.

1.2. La persona i l'entorn familiar

- 16.- Mi señora, dos niñas y yo.
- 17.- Soy carnicero.
- 18.- Mi mujer de momento no trabaja y las niñas están en el colegio.
- 19.- De Ciudad Real y los de mi mujer, de Jerez de la Frontera.
- 20.- Castellano.
- 21.- Depende, catalán y castellano.
- 22.- Los mismos.
- 27.- Antes de casarnos ya vivíamos los dos en este barrio.
- 29.- Nos quedamos en el mismo barrio más que nada por la familia.

1.3. Recerca d'habitatge

1.3.1. Tipus d'habitatge

- 32.- Sí, buscar una vivienda más grande.
- 34.- Fue un poco de casualidad, vinimos a ver la plaza de parking y ya de paso vimos los pisos que estaban terminando, nos gustaron bastante, así que nos esforzamos un poquito y compramos este que es un poco más majo que el otro.
- 36.- Había una diferencia bastante grande de precios entre el que teníamos y este. Lo que más valoramos fue la amplitud del piso. Nosotros vendimos el piso y la plaza de parking que teníamos, junto con algo que teníamos y un préstamo pudimos coger este piso.

39.- Valorábamos el tener un balcón para las niñas.

1.3.2. Sistemes de recerca

40.- Realmente no teníamos ni intención de cambiarnos, simplemente surgió así. No fuimos buscando, sino que vino solo.

1.3.3. Altres

53.- Era propio.

54.- Sí.

56.- Yo los veo bien, pero los precios son muy caros. A veces paso por allí y lo veo muy deshabitado.

1.4. El treball/l'economia

58.- Sí, soy el propietario de la carnicería.

59.- Los negocios a veces van mejor y otras peor.

60.- No, la situación es la misma.

67.- No, pero a mi me iría mejor vivir en la Llagosta. Vivir allí sería más cómodo, pero también valoramos el tener aquí a la familia.

68.- No ha habido diferencia.

2. VALORACIÓ DE SANTA COLOMA I ELS SEUS BARRIS

2.1. Opinió general de Santa Coloma de Gramenet

74.- Santa Coloma está demasiado poblada, tiene falta de jardines y parques para los niños.

75.- Está bien, es tranquilo, pero los niños no tienen un sitio para jugar.

2.2. Integració general

78.- Sí, conocemos mucha gente y además tenemos la familia aquí.

79.- Un día de trabajo me voy de aquí a las cinco de la mañana y vuelvo a las cuatro.

80.- No.

81.- De momento para las crías todavía no echamos nada a faltar.

82.- Sí.

83.- No.

84.- No.

85.- No me preocupo mucho por la política. Pero sí sé quienes han sido los diferentes alcaldes, y todas esas cosas sí que me llegan.

88.- No ha cambiado.

2.3. L'entorn social

89.- Yo la veo bien. Santa Coloma tiene mala fama, siempre se ha hablado mal de ella, pero en mi caso yo llevo aquí 30 años y nunca he tenido ningún problema.

99.- Lo normal, se habla con los vecinos lo justo.

101.- Un nivel medio. Es un barrio de trabajadores, la gente se comporta correctamente y no hay ningún problema a ningún nivel.

104.- El tipo de gente sigue siendo la misma.

2.4. Seguretat / conflictivitat

105.- Hay muchos pisos, mucha gente. La zona donde estamos, o quizás mi piso, es muy cómodo y muy tranquilo.

107.- Mi mujer lo ve igual.

108.- Los barrios del centro parecen mejores, mejor situados, tienen más comodidades, como el metro,... quizás no sean tan tranquilos. Yo creo que son todos parecidos.

2.5. L'entorn urbà general

115.- Hay muchos bloques de pisos juntos, mucha densidad, y está falta de espacios libres y parquings.

117.- El parque de Europa.

118.- Nada especialmente.

119.- Desde hace 30 años, bastante. Ha crecido mucho, mejorar no sé.

120.- No ha cambiado.

121.- Por el Ayuntamiento, la Plaza de la Vila... por la zona del río en verano no se puede pasear porque se nota mucho el olor, lo ideal sería canalizarlo, cubrirlo. Tenemos pocos sitios donde ir y esa zona que más o menos está bien, tenemos ese problema. La parte de la Plaza del Reloj está bien, pero ya nos queda más lejos.

128.- Vamos a los mismos sitios.

2.6. L'equipament i l'entorn escolar

131.- Sí. Yo estudié hasta los 14 años.

132.- Las niñas van a las monjas, que está subvencionado por el Ayuntamiento.

135.- No, las niñas siempre han ido a la misma.

136.- Sí.

138/139.- No tenemos queja.

140.- Está bastante bien.

141.- No.

142.- En principio teníamos una niña sola y pensamos que uno de los mejores sitios era este. Nos cae un poco más retirada. Ya había otras escuelas por aquí pero no nos gustaban tanto.

2.7. L'equipament mèdic

145.- Sí.

147.- La Seguridad Social.

149.- Yo no tengo ninguna queja.

150.- Mucha gente hay, pero como en todos sitios. Yo creo que está bastante bien, aceptable.

152.- No.

2.8. L'equipament comercial

155.- A veces cogemos el coche y vamos al "Pryca", una vez al mes o así. En Santa Coloma están bastante bien.

156.- Hay bastante variedad, tengo donde elegir.

157.- Creo que está bastante bien.

158.- Está bien, si quieres algo muy especial tienes que ir a Barcelona. Pero normalmente lo encontramos todo aquí.

159.- Cada semana a la plaza, una vez al mes al "Pryca", y por las tiendas de la zona de Jacinto Verdguer.

2.9. Altres serveis

167.- Yo tenía la caja donde trabajo, en Llagostera. Creo que en Santa Coloma tampoco hay ningún problema, hay muchos bancos y cajas.

2.10. Altres equipaments

170.- Yo sé que hay algunos centros por aquí, pero no los utilizamos. Sé que están haciendo un campo de fútbol ahora, con más capacidad para espectadores. El polideportivo está un poco saturado.

2.11. El transport

174.- Normalmente andando.

175.- Para ir al trabajo o al "Pryca", en coche.

177.- Con el metro ha mejorado mucho. Utilizamos básicamente el metro.

180.- Por aquí no es cómodo. Para ir a trabajar sí es cómodo, además a la hora que marchó no hay mucho tránsito. Respecto al aparcamiento lo tenemos resuelto, tenemos plaza de parking y donde vivíamos antes también teníamos plaza de parking.

182.- Sí, se nota bastante.

2.12. Relacions Santa Coloma-Barcelona

186.- No vamos casi nunca. Los fines de semana preferimos ir al camping.

187.- No ha cambiado.

2.13. Valoració final del canvi de residència

188.- Hemos mejorado en la vivienda y lo demás es prácticamente lo mismo. Estamos satisfechos. Antes estábamos más próximos a la carretera, con más ruidos. Aquí estamos más apartados, es más cómodo, más agradable.

ENTREVISTA 34

Santa Coloma de Gramenet - Granollers

Home jove, de formació mitjana i treballador de la indústria, el seu cas és interessant per diverses raons: va anar a Granollers perquè treballava al Vallès, i amb la seva parella han escollit uns pisos molt nous de protecció oficial. A més, les seves opinions sobre l'ambient d'una ciutat mitjana com Granollers reflecteixen el contrast de la població d'aquest lloc respecte la de Santa Coloma.

1. EL CANVI

1.1. El moviment, i motiu general del canvi

1.- En el centro de Santa Coloma.

2.- Desde pequeño hasta los 6 años vivimos en Santa Coloma. Luego nos cambiamos a Trinidad Vieja y a los 13 volvimos hasta el día en que me casé.

5.- Hace 10 meses, en julio de 1993, me cambié.

7.- Porque me casaba, y porque así el trabajo lo tenía más cerca.

10.- Escogí Granollers por el trabajo, y porque dio la casualidad que hacían en estos pisos una promoción muy buena, eran nuevos y me gustaban.

11.- Actuación Residencial Tres Torres, la urbanización Tres Torres.

1.2. La persona i l'entorn familiar

14.- Mi mujer y yo.

15.- Soy especialista en el ramo de la automoción.

16.- Mi mujer está en paro.

17.- Son de Granada.

20.- Vivía en casa de mis padres.

24.- Sí, por casarme.

1.3. Recerca d'habitatge

1.3.1. Tipus d'habitatge

30.- Sí.

33.- Yo siempre he pensado en algo nuevo.

34.- Una mensualidad que pudiéramos pagar.

35.- Como mínimo tres habitaciones.

36.- Que fuera nuevo.

37.- Que tuviera calefacción y parking.

1.3.2. Sistema de recerca

38.- Habíamos mirado algunas de segunda mano, esto vino a raíz de una compañera de trabajo que me lo comentó.

40.- No

42.- Sí.

43.- Sí, "Primeramà", "el Periódico", pero sin hacerle mucho caso; más bien la agencia.

45.- Sí, éstas son de Protección Oficial.

46.- No.

48.- Una compañera de trabajo me lo comentó porque sabía que buscaba piso. En ese momento teníamos un piso concertado, automáticamente lo cancelé todo y lo compramos sobre el plano.

(*).- Estos son pisos de CC.OO., es el sistema de cooperativa.

1.3.3. *Altres*

53.- Mucho.

55.- Sí, pero por unos conocidos sé que están hechos de material prefabricado, que le das una patada y lo tiras. Eran caros por la zona donde estaban, pero los pisos en sí no creo que valgan lo que pedían. Los he visto, son bonitos, pero nunca he ido a preguntar el precio, lo sé por conocidos, pero nunca he tenido la curiosidad de ir a preguntar el precio para comprarlos; primero, que no me interesaban por la distancia al trabajo, y segundo, que no son pisos con una estructura como por ejemplo estos.

1.4. El treball / l'economia

57.- Sí.

(*).- Espero tener trabajo después del verano. He trabajado anteriormente y en este momento cobro el desempleo.

58.- Anual, unos 2.200.000. brutos.

59.- Habíamos estado ahorrando para comprar un piso, y ya disponíamos de la entrada para poder meternos.

66.- Tuvo que ver bastante.

67.- A mejor por la distancia, el ahorro de gasolina y el tiempo, se me han suprimido unos 45 minutos.

68.- Sí.

1.5. *Altres motius*

71.- (*).- En Santa Coloma no se podían mirar pisos de lo caros que estaban.

- Santa Coloma nos gustaba pero el trabajo lo teníamos fuera. Allí ni los miramos.

(*).- Para la calidad de los pisos los precios eran desorbitados, lo sabíamos por los cartelitos.

2. COMPARACIÓ ENTRE SANTA COLOMA I EL MUNICIPI DE DESTÍ

2.1. *Opinió general dels dos municipis*

73.- Santa Coloma está muy bien, a mí me gusta, lo tiene todo. Yo siempre he vivido en el centro, y lo tenía todo muy cerca.

(*).- Eso es lo que se echa a faltar aquí, porque lo tienes todo muy apartado.

- En Santa Coloma lo teníamos todo más cerca, se podía ir andando a todos los sitios. La gran diferencia que hemos notado aquí, como esto es una urbanización, tienes que coger el coche si no quieres andar como mínimo 10 minutos para ir al centro.

75.- Todo esto ya lo sabíamos.

2.2. Integració general

76.- Tenía bastantes amigos.

77.- Hacía más vida en Sabadell, de donde es mi mujer. Llegaba, comía, estaba un par de horas al mediodía y luego me iba a Sabadell. En Santa Coloma a lo mejor estaba tres o cuatro horas durante el día.

79.- Sí, había de todo.

80.- Una vez participé espontáneamente en una carrera de coches.

81.- Las he visto, pero no he participado.

82.- No.

83.- Sí, no es que me guste la política como un profesional, pero siempre me ha preocupado lo que pasaba.

85.- Yo creo que en Santa Coloma te dan una de cal y una de arena. Hacen parques, columpios, zonas verdes,... y por otra parte te suben los impuestos, te ponen columnas de aquellas para que no aparquen los coches, o sea de alguna forma le dificultan la vida a la gente.

86.- Yo creo que sí nos vamos a integrar.

(*).- El viene de Santa Coloma y, claro, él mejora. Yo vengo de Sabadell y no encuentro mejora.

2.4. Seguretat / conflictivitat

98.- Es más tranquilo Granollers.

99.- Santa Coloma es más problemática. Al ser emigrantes casi todas las personas que estábamos allí, unos son de un lado otros son de otro... Detrás del río están las famosas casas baratas (ya es Barcelona), allí vive gente marginal que crean problemas.

102.- Yo creo que todos son por un estilo.

(*).- Yo creo que si hay diferencias dentro de Santa Coloma, por la Iglesia Mayor lo veo más tranquilo y bonito.

103.- No, al contrario. Hemos tenido un negocio y con la gente muy bien.

(*).- Siempre que él dice que es de Santa Coloma, la gente se echa las manos a la cabeza. Gente de fuera, que han ido a Santa Coloma y les han atracado.

- A nuestro vecino le han atracado dos veces y a su tío (de este vecino) lo mataron en Santa Coloma, y no quiere oír hablar de Santa Coloma.

(*).- Hay mucha gente de Santa Coloma que se queja de inseguridad.

2.5. L'entorn urbà general

106.- Hay calles que las podrían arreglar mejor, arreglan más el centro de la ciudad que las partes periféricas.

107.- Tiene sus cosas bonitas.

108.- La Torre Balldovina, la Iglesia Mayor, también el parque de Europa.

109.- El Fondo.

110.- Mucho.

111.- A mejor.

112.- Desde la avenida Santa Coloma hasta el parque Europa asiduamente.

113.- La zona donde menos iba era la de la Iglesia Mayor que allí no tengo nada excepto un par de amigos, el casco antiguo, por detrás del Ayuntamiento... Por Singuerlín sí que iba, también por las Oliveras.

119.- No.

2.6. L'equipament i l'entorn escolar

121.- Sí.

122.- Privada.

123.- Sí, en Santa Coloma.

124.- Andando.

126.- A mí me parecían muy bien. Estuve de pago en primero y segundo, luego tercero, cuarto y quinto estuve en uno público, y desde quinto para adelante lo hice en un colegio privado. Me pareció muy bien, era antiguo, el patio no era muy grande, los profesores se notaba que no eran de la pública, en el sentido que se preocupaban mucho más.

130.- Eran un poco decadentes.

132.- Hay bastantes escuelas.

134.- Yo siempre he pensado en esto más que ella. Aquí en la zona tenemos una escuela que dicen es la mejor de Granollers. En esta zona lo tenemos muy bien.

2.7. L'equipament mèdic

135.- Sí, iba al ambulatorio del seguro.

139.- Yo creo que no. Funcionan como todos: listas de espera, en fin, como todos los de la Seguridad Social. Yo creo que la Seguridad Social deja mucho que desear en Santa Coloma, en Granollers no lo sé todavía. Solamente lo he necesitado una vez y noté la diferencia en la doctora que nos ha tocado, por lo menos en la rapidez y en la manera de reconocer al paciente.

142.- No.

2.8. L'equipament comercial

145.- En Santa Coloma lo veo muy bien.

146.- Muy bien también.

147.- Mejor que aquí en Granollers.

148.- La relación calidad-precio, creo que mejor sería hablar de precio con relación a los impuestos, aquí se pagan impuestos más caros y las cosas más caras que en Santa Coloma.

149.- Por el centro, como hay de todo en Santa Coloma siempre encuentras en cualquier sitio.

154.- (*).- Mal.

- Actualmente todavía vamos a comprar a Santa Coloma. Aquí no se puede comprar.

(*).- En este barrio no hay nada, tienes que irte a la parte del centro que es lo que más cerca nos queda y es muy caro. En este sentido hemos ido a peor.

2.9. Altres serveis

155.- Con respecto a las cajas, noto que aquí la gente es más retorcida en el trato al público.

(*).- Son más estirados.

- En Granollers hay muchos bancos y cajas, hay más bancos que bares.

156.- Había suficientes y creo que con mejor atención al cliente.

2.10. Altres equipaments

159.- Sí que había.

160.- No. Solamente cuando jugaba a baloncesto y a fútbol.

162.- Santa Coloma tiene mucho que desear a Granollers respecto al deporte, hay pistas de atletismo, las piscinas,...que casualmente lo tenemos todo al lado. Yo creo que los utilizaré, las pistas las he utilizado ya.

2.11. El transport

163.- Más en coche que a pie.

164.- En coche.

165.- A veces cogía el autocar de la empresa y a veces el coche. En Santa Coloma hay otros autocares que van a otras empresas, casualmente donde paraba el mío paraban otros tres o cuatro.

167.- Cuando estudiaba, no tenía coche y utilizaba el metro y el autobús. Después ya el coche para todo.

169.- En Santa Coloma se puede ir por todos sitios en coche, pero depende de como te lo tomes, cuando voy a casa de mis padres aparco directamente en la acera. Cada uno va a la suya, en doble fila, en triple fila, en los vados, en cualquier sitio. A partir del tercer mes de tener el coche me cogí un parking.

172.- No mucho, pensamos en ello también. Cuando llegamos aquí había sitio para aparcar, hoy en día ya no.

173.- En Santa Coloma tenías el metro y el autobús a cinco minutos, estaba a la puerta de casa el transporte. Aquí no, tienes que coger el tren y hacer transbordo en Barcelona, es más incómodo. O también coger el Sagalés, que es una empresa de coches de línea que hace recorridos largos.

2.12. Relacions Santa Coloma-Barcelona

174.- (*).- Yo iba al médico.

.- Yo iba por trabajo, a comprar también. Ibamos al mes tres o cuatro veces. También estuve un tiempo trabajando.

175.- No voy tanto al estar más lejos, y al estar casado, antes iba por mi cuenta propia a comprar a los "encantes", ahora no lo puedo hacer si no viene ella.

2.13. Relacions anteriors amb el municipi actual

176.- (*).- Veníamos los fines de semana a ver la obra.

.- Yo sí, porque trabajaba aquí. Lo único que conocía era la calle central donde me dejaba el autocar.

(*).- Vinimos a ciegas.

2.14. Relacions actuals amb Santa Coloma

178.- Voy a Santa Coloma a ver a mis padres, si tenemos que comprar cualquier cosa vamos, compramos y aprovechamos para ir a cenar a casa de mis padres. La relación con los amigos se ha cortado un poco, conservamos amistad con los más íntimos.

(*).- Antes al estar solteros teníamos más tiempo para verlos, ahora ya pasas de ir a verlos. Por el hecho de estar casados te cambia la vida.

2.15. Valoració final del canvi de residència

179.- Yo el cambio lo veo bien, a mejor.

(*).- Yo no.

.- Me gustaba algo tranquilo y lo tengo, me gustaba esto: un piso nuevo, bonito y grande, y el trabajo cerca. Lo único que yo desearía de Granollers es que tuviera más comercios, que las cosas no fueran tan caras, y el transporte.

(*).- Y el trato con la gente.

.- El trato con la gente, que fuera más abierta, más simpática, que no tenga tanto orgullo. Creo que la gente de Granollers tiene mucho orgullo, pone mucha distancia.

(*).- Yo no lo noto tanto porque vengo de Sabadell, pero si vienes de Santa Coloma el cambio es muy fuerte, el trato en las tiendas y todo eso es muy diferente. Aquí se quiere lucir mucho. A lo mejor no tienen tanto dinero, pero dan esa sensación.

ENTREVISTA 35

Santa Coloma de Gramenet - Santa Coloma de Gramenet

Es tracta d'una dona adulta, amb formació mitjana i que treballa als serveis. Amb la família han adquirit un habitatge a la part més nova i qualificada de Singuerlín, i provenien del Raval. És interessant que en aquell barri hi estaven molt compromesos, cosa que no ha impedit, lògicament, el canvi a una zona i un habitatge millors.

1. EL CANVI

1.1. El moviment, i motiu general del canvi

1.- En Santa Rosa.

2.- Desde los diez años.

4.- Por Sant Adrià.

5.- Hace tres años, en el 91'.

7.- Nos planteamos venir a vivir con unos amigos. Este piso es más bajo, el otro era un ático y había muchas escaleras, además este es más grande. Básicamente por la vivienda.

8.- Estaba en proyecto, porque el otro piso era pequeño, pero muy a la larga. Lo que pasó es que mi marido tuvo un accidente y para las piernas le perjudicaba más el vivir en un ático.

9.- Nos gusta mucho, tenemos amigos que se han ido y la echan mucho de menos.

11.- Singuerlín. Hemos cambiado de barrio pero muchas actividades las seguimos haciendo en el otro.

1.2. La persona i l'entorn familiar

16.- Ahora somos cuatro, la familia ha aumentado. Eramos tres y ha nacido la cría cuando ya estábamos aquí; es un piso más grande y ya se podía buscar otro.

17.- Auxiliar psiquiátrico. Yo trabajo en la clínica mental, aquí al lado.

18.- Mi marido es auxiliar de clínica.

19.- De Andalucía, Granada.

20.- Castellano.

21.- Castellano, más que nada.

22.- Eramos tres.

23.- Ha nacido una hija, somos cuatro.

24.- Sí, queríamos tener otro.

29.- Sí, también fue un motivo importante. Teníamos unos amigos que también buscaban otra residencia. Ahora en este bloque de cinco, tres somos amigos.

1.3. Recerca d'habitatge

1.3.1. Tipus d'habitatge

32.- Sí, queríamos una vivienda más grande y más baja.

35.- Tenía que ser de primera mano porque si no, en un bloque antiguo es muy difícil meter tres o cuatro parejas.

36.- Como teníamos un taller, pues que con la venta del taller y el piso cubriera la compra. Este nos costó 12 millones.

39.- Que fuera exterior.

1.3.2. Sistema de recerca

41.- No fue difícil, porque en este barrio teníamos una conocida que nos dijo que iban a hacer estos pisos, lo compramos sobre plano y decidimos algunos acabados.

43.- Sí, lo habíamos ido diciendo. La idea era buscar un terreno para construir, pero en Santa Coloma era muy difícil.

44.- Sí. También habíamos mirado otros tipo cooperativa pero no sabíamos el precio final.

45.- No.

50.- A través de una amiga.

51.- Sólo en Santa Coloma.

1.3.3. Altres

53.- Propia.

54.- Sí, bastante.

55.- No.

56.- No me gustaban.

1.4. El treball/l'economia

58.- Sí, somos funcionarios.

59.- Unas 250.000 mensuales.

60.- No. En aquel momento no teníamos trabajo estable.

67.- No, porque en aquel momento estaba de suplente y me mandaban a varios sitios.

68.- A mejor porque da la casualidad que nos vinimos a vivir en junio y al año siguiente saqué la plaza al lado de casa.

1.5. Altres motius

70.- No. A mí aquel barrio ya me gustaba aunque estaba más masificado que este. En este hay más arboledas, eso me gusta mucho, por eso escogimos este barrio, pero a mí aquel también me gusta y nos cuesta desvincularnos. Hacemos más vida allí que aquí.

2. VALORACIÓ DE SANTA COLOMA I ELS SEUS BARRIS

2.1. Opinió general de Santa Coloma de Gramenet

74.- Está muy masificada. Está cambiando positivamente, hemos ganado en espacios verdes y transportes. Las cosas están cambiando para mejor.

76.- Estaba muy masificado, aceras muy estrechas, no podías casi ni pasear. En eso hemos mejorado, aquí hay menos ruido y más tranquilidad.

2.2. Integració general

78.- Sí, estamos en la Asociación de Vecinos, en el Casal de Cultura, estamos muy metidos en la vida social. Mi marido es el presidente de la AA.VV. de Santa Rosa, no hemos roto con el antiguo barrio.

79.- Yo trabajo en Santa Coloma, paso aquí los laborables y los festivos. Mi marido trabaja en Sant Roc, en Badalona.

80.- Sí. El chico está en un equipo de fútbol. Mi marido estaba en el fútbol, pero al tener un turno de trabajo rotativo es más difícil, lo ha tenido que dejar.

81.- Está bien, tenemos bastante.

82.- Sí. Hace dos años que no puedo por el trabajo pero antes montábamos una parada, porque yo pertenezco a un grupo de solidaridad con el Tercer mundo.

83.- No.

84.- Sí, lo mismo las lúdicas que las políticas.

85.- Sí.

87.- En Santa Coloma es una cosa cercana, conoces a los políticos casi a nivel personal. No estamos en partidos, pero al estar en asociaciones conoces a unos y a otros.

88.- Seguimos haciendo lo mismo. Lo que ha influido más es el trabajo, ahora al cambiar el horario y con la cría, ha cambiado la vida en ese aspecto.

2.3. L'entorn social

89.- Bien, gente trabajadora, humilde.

91.- Sí, bastante.

93/95.- En Santa Rosa era como más barrio, aquí la gente está más en su casa, son más individuales, aquí conozco a pocos, hay menos trato.

97.- No. Yo no he notado el cambio porque como el crío venía al colegio, en este barrio yo ya conocía a mucha gente.

2.4. Seguretat / conflictivitat

105.- Comparándola con las noticias de lo que pasa fuera parece una balsa de aceite. Santa Coloma tenía fama negativa, pero yo no he tenido nunca ningún problema.

107.- Lo ven igual.

108.- Todo lo que es el Raval y Santa Rosa está muy masificado, entonces en la calle a nivel de ruidos es peor, pero problemas de conflicto no.

109.- Es más tranquilo, hay menos viviendas, menos gente.

2.5. L'entorn urbà general

126.- No.

128.- No ha cambiado.

129.- Sí, porque a mi me agobiaban mucho los ruidos. La idea era salir fuera por el entorno, pero no queríamos dejar Santa Coloma y era un dilema. En Santa Coloma era muy difícil porque tiene muy pocos espacios verdes, esto es lo más cercano a lo que queríamos.

2.6. L'equipament i l'entorn escolar

131.- Sí.

132.- Pública.

133.- En Santa Coloma.

135.- El chico ha cambiado de escuela, pero por otros motivos.

136.- Sí.

138.- Estaba bastante bien, siempre hay en todos los colegios niños de familias conflictivas, pero son casos aislados.

139.- En el otro colegio estaba contenta hasta la segunda etapa, cuando empezó la segunda etapa los maestros no me gustaban tanto.

140.- A este nivel, al que iba antes estaba mejor.

141.- No.

142.- Ahora está bien, hubo una época difícil.

143.- No.

2.7. L'equipament mèdic

145.- Sí.

147.- Públicos.

149.- En Santa Rosa no había y nos teníamos que desplazar hasta aquí. El que nos quedaba más cerca era el de la calle Irlanda, pero estaba muy saturado y allí no te daban médico, entonces teníamos que ir a Florencia o aquí en Singuerlín. En general está bien.

2.8. L'equipament comercial

154.- Está bien.

155.- Está bien, hay tres mercados y muchos "super", está cubierta.

156.- Hay de todo, a veces sales fuera y lo encuentras todo más caro. Aquí al haber más tiendas hay más competitividad.

158.- La misma, el hecho de salir a fuera no te garantiza encontrar mejor calidad.

159.- A mi me gusta comprar en el mercado, y según que cosas al "Continente". Para la ropa vamos al centro, al Fondo, la zona de la Plaza del Reloj.

163.- En este barrio tiendas hay pocas porque el mercado está muy cerca.

2.9. Altres serveis

169.- Aquí me pillia un poco más lejos, pero muy poco.

2.10. Altres equipaments

171.- Ellos los utilizan bastante. Las piscinas cuando empiezan a funcionar, ahora las tengo aquí al lado.

173.- Aquí hay más equipamientos. Aquí tenemos todos los equipamientos más cerca que en Santa Rosa.

2.11. El transport

174.- Ahora tenemos coche, porque por el trabajo lo necesitaba cuando hacía suplencias. Cuando vamos a ver a mi madre en el Raval cogemos el coche.

178.- Utilizo el metro.

179.- Sí, bastante.

180.- Tiene sus comodidades porque te ahorras mucho tiempo. La circulación por Santa Coloma a veces está bien y a veces muy densa, depende de los días. El aparcamiento lo tenemos resuelto porque tenemos parking, pero incluso a veces lo dejamos en la calle porque es fácil aparcar.

184.- No.

2.12. Relacions Santa Coloma-Barcelona

186.- Ibamos muy poco.

187.- Lo mismo que antes.

2.13. Valoració final del canvi de residència

188.- Ha sido positivo, ahora estoy más a gusto por la situación del piso a nivel de sol, y por la tranquilidad, esto es bastante más tranquilo. Este piso es bajito y en lugar de tener más ruidos, porque allí vivíamos en el ático, tenemos bastante menos. Por las aceras aquí no te agobias tanto, vienes como paseando, allí era todo más estresante. Para ir a la compra tenía que subir muchas cuestas y escaleras.

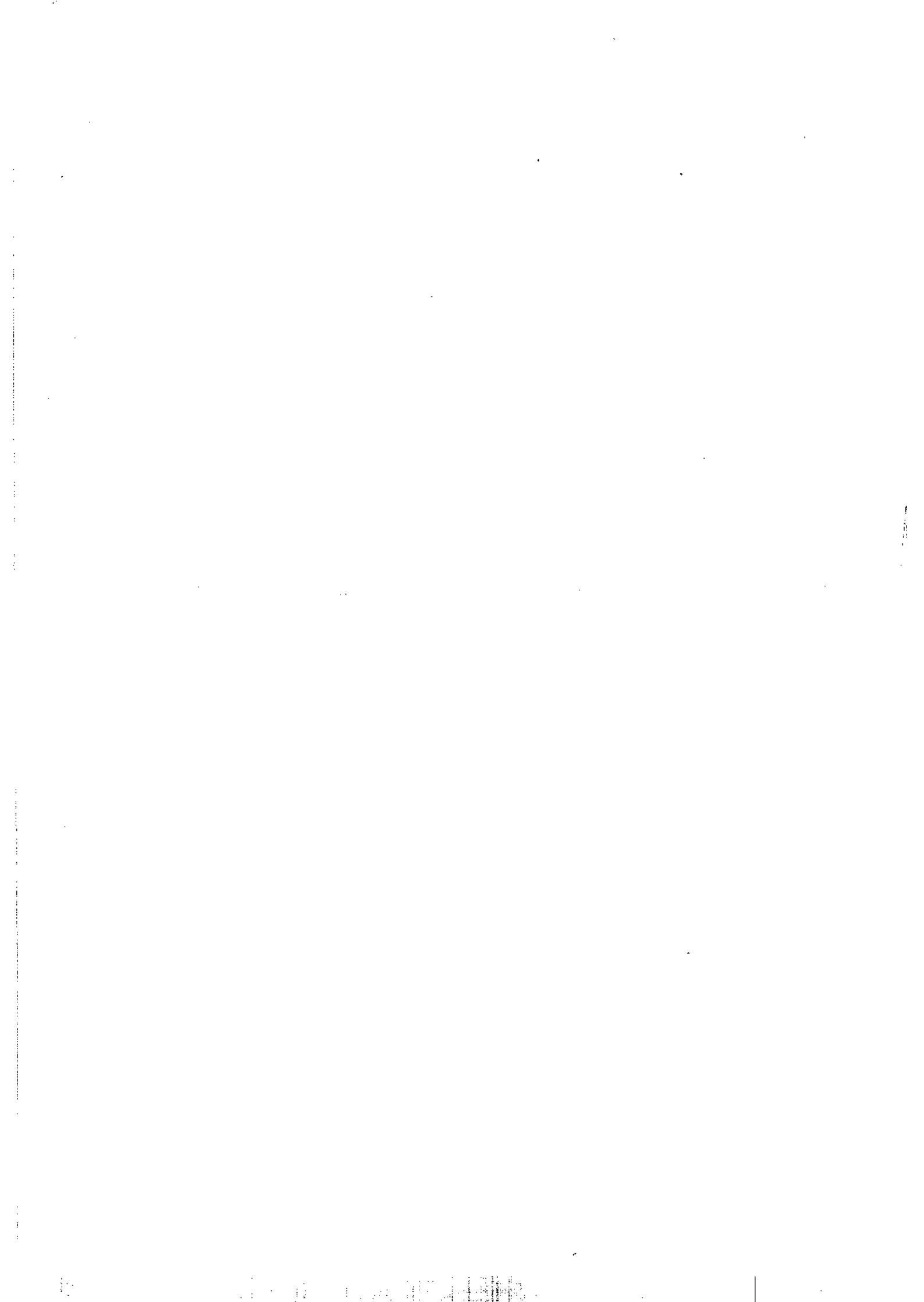

ENTREVISTA 36

Barcelona - Santa Coloma de Gramenet

Home adult, de formació superior, treballa a Barcelona, però va canviar per formar parella amb una noia de Santa Coloma, que volia quedar-se al municipi. Es mostra molt satisfet amb el nou ambient, que prefereix al seu antic entorn de l'Eixample.

1. EL CANVI

1.1. El moviment, i motiu general del canvi.

1.- A Barcelona.

2.- Sí, a Barcelona des de sempre.

4.- Municipi, no. He canviat de lloc.

5.- A l'any 1987.

6.- La companya vivia allà. Tenia un pis millor del que jo tenia, i volia continuar vivint a Santa Coloma, i a mi m'era igual.

8.- No, ella es va posar el pis, i vem decidir ajuntar-nos.

10.- Bé, ho coneixia d'aquells anys, perquè hi treballava a les escoles. Jo vaig estar tres anys treballant a Santa Coloma, vaig conèixer la meua companya allà perquè hi treballava, i després hi continuava anant perquè ella estava allà.

12.- Era un canvi voluntari.

1.2. La persona i l'entorn familiar

13.- La meua dona i una nena d'un any.

15/16.- Jo sóc metge, iestic com a tècnic informàtic a la Generalitat. Faig uns reciclatges puntuals. Ella és metgesa i està exercint a Santa Coloma, i fa els reciclatges habituals.

17.- Els pares són de Barcelona. Els d'ella, ell també és de Barcelona, ella és de Móra d'Ebre.

18/19.- La llengua habitual a casa és el català. A la feina el català.

20.- Quan vaig marxar de casa erem jo i la meua companya.

21.- Ha nascut la nena.

22.- No

23.- No.

24.- Sí, anar a viure junts.

25.- Santa Coloma, sí.

26.- Ella tenia molt clar que volia viure a Santa Coloma i a mi m'era igual. M'agradava Barcelona però també m'agradava Santa Coloma, i no vam tenir problemes.

27.- No.

28.- Tampoc.

1.3. Recerca d'habitatge

1.3.1. Tipus d'habitatge

30.- Sí, ella tenia un pis molt bo i molt barat.

31.- Va ser molt important. Suposo que si ella no hagués tingut la casa, igual haguéssim acabat aquí a Barcelona. Però ella tenia el pis, que estava molt bé i continua estant-ho.

32.- Ella ja s'havia buscat l'habitatge. No tinc molt clar quins criteris va seguir. Sé que ella tenia molt clar que volia continuar a Santa Coloma, si no era per "força major". Valorava que fos proper a casa dels seus pares i la zona cèntrica, però no en sé gaire més.

1.3.2. Sistema de recerca

42.- Va consultar a coneguts. Dubto que ho fes a través d'immobiliàries.

49.- Sí, directament a Santa Coloma, perquè ella és d'allà.

52.- Jo tenia habitatge de lloguer, i ella vivia amb els pares.

1.3.3. Altres

53.- Sí.

54.- No penso canviar.

1.4. El treball/l'economia

56.- Tenim tots dos feina estable a l'administració.

57.- Tots dos tenim una nòmina al voltant dels 4 milions bruts cadascú.

58.- Va coincidir, però no té res a veure. Era una època de canvis laborals, però no va influir en la decisió d'anar a viure junts.

65.- Ella s'ha mantingut sempre a Santa Coloma, i s'ha mantingut constant, però jo he empitjorat moltíssim. Quan vaig anar a Santa Coloma ja treballava a Barcelona.

1.5. Aaltres motius

68.- No hi ha cap altre motiu principal.

70.- No. Home, Barcelona tampoc era una ciutat que m'entussiasmés, l'Eixample era una olla... I Santa Coloma m'agradava, ho trobava un lloc més tranquil, i encara ara ho trobo.

2. COMPARACIÓ ENTRE EL MUNICIPI D'ORIGEN I SANTA COLOMA

2.1. Opinió general dels dos municipis

72.- Vivia per la zona de Bailèn, Girona. En aquella època no tenia feina fixa. I el barri no m'agradava. De dia era una olla de grills, i de nit l'Eixample no val res, te'n vas dels quatre carrers cèntrics i no hi ha res, era molt agobiant...

73.- Santa Coloma, en general, quan vaig entrar, malgrat que estava molt més deteriorat que ara, doncs es respirava molta més tranquil·litat. I era una cosa com més familiar. Ens saludem més amb els veïns...

2.2. Integració general dels dos municipis

75.- Normal, no estava tancat a casa, sortia... La vida nocturna no em tirava.

76.- Molt temps a Barcelona, fins i tot els festius, perquè no tenia diners...

77.- No participava en associacions, ni tampoc les trobava a faltar.

79.- No participava en altres actes locals.

80.- Jo en política no hi entro, em motiven més temes socials.

84.- Em sento més integrat a Santa Coloma que a Barcelona. Et saludes amb els del bar, les botigues... Es un problema de ciutats petites o grans. Bé, no és que Santa Coloma sigui petita, però comparada amb Barcelona...

86.- No, m'ho he anat trobant després.

2.3. L'entorn social

87.- Típiques famílies catalanes de l'Eixample, tan particular.

88.- La gent de Santa Coloma, millor en general.

89.- No gens.

91.- En tinc més. Estic en una zona de Santa Coloma, el Riu Nord, on els únics catalans som la Carne i jo, però amb els anys ens hi hem anat fent, i sense buscar-ho, estic més relacionat aquí que a l'Eixample.

92.- El nivell cultural és alt, més que el de Santa Coloma. El nivell social, depèn de què hi entenguis...

93.- A Santa Coloma m'ha agradat. No hi tenia cap sentit de rebuig. De fet, m'ho he anat trobant, i notes molt la diferència.

94.- No, a Santa Coloma no he sentit mai cap discriminació contra el català o pel fet de ser català.

96.- No. Jo ja coneixia Santa Coloma per motius laborals, i sabia on anava. No em feia aprensió, però tenia les meves reserves, perquè ho havia conegut a nivell laboral, amb un entorn de gent que són mestres, i tenia les meves reserves de col·locar-me a viure en una escala de Santa Coloma, a viure-hi, i malgrat que m'agradava, durant molt de temps... bé, he hagut de viure-ho, i veure que no passava res.

2.4. Seguretat / conflictivitat

98.- Precisament a l'Eixample, els darrers anys que vaig estar per allà hi havia molts problemes, tot i que va ser una època. Però jo vaig intranquil per l'Eixample de nit, em va quedar això. De fet, era millor que altres barris, però aquells anys s'hi movien bandes, i era una situació problemàtica, no me'n vaig endur cap record.

101.- A Barcelona, ens van atracar, a la porta de casa, quan vivia amb els pares. Som set germans, i ens havien atracat cinc o sis vegades.

102.- A Santa Coloma no he tingut mai cap problema, jo sempre dic que se'n van a Barcelona a atracar. Al barri on visc jo, estic en un carrer molt extrem, i inclús a la nit em dona un certa inseguretat, perquè és una zona molt, molt a la punta.

104.- La meua companya ho veu igual, s'ha d'anar amb una mica de compte per aquest fet. Però no perquè això és Santa Coloma. A qualsevol lloc del món, un carrer com aquell em faria respecte.

106.- No.

2.5. L'entorn urbà general

107.- L'entorn de l'Eixample és molt fred, i lleig. Les cases són molt boniques, però els carrers de l'Eixample són inhòspits, freds, tot igual...

109.- Durant molts anys em van agradar molt les Rambles, tot i que no és l'Eixample, fins que em van atracar. Aquell fet va ser important en la meua vida, i vaig començar a canviar el meu parer sobre Barcelona, ho considero important. Sóc fotògraf aficionat, i em movia per les Rambles. Un dia em van donar un fort ensurt, i Barcelona aquell dia va canviar per a mi.

110.- De l'Eixample, em desagradava especialment que de dia era una olla de cols, i de nit estava mort. No hi havia un entremig.

111.- No.

112.- Crec que continua igual.

113.- Com que vivia prop de la part més central, hi anava sovint. Plaça de Catalunya, Balmes... No anava especialment a altres llocs.

116.- A Santa Coloma han millorat algunes coses, però tampoc es pot arreglar tot Santa Coloma.

117.- Freqüento el meu barri, i també la part central de la plaça i tot allò; i també el Singuerlín, perquè hi viu la meua cunyada, i hi anem. Però bàsicament vaig del Riu cap a la plaça i el mercat, i tot allò...

118.- Tota la part del barri.Fondo, no hi anem mai.

119/120.- On sí que anem també és al parc Europa, està molt bé. Això sí que ho han arreglat, ha estat el gran canvi. Em sembla brutal. A més, ha coincidit que teniem la nena, i almenys tens un lloc per passejar, que està molt bé. Quan fa bon temps hi anem sovint. A l'hivern, no gaire, però estem esperant que torni el bon temps per tornar-hi. Tot el que és la part de l'Ajuntament, de botigues del centre, a mi m'agrada moltíssim.

121.- No. Però jo a Santa Coloma vaig fer un descobriment, vaig anar a viure-hi i vaig dir-me: doncs no està malament, sobretot la gent no està malament. Urbanísticament, fa sis o set anys era molt pitjor que ara.

2.6. L'equipament i l'entorn escolar

123.- Jo treballava a les escoles de Santa Coloma. He estudiat a Barcelona.

124.- Vaig començar a privada i vaig tenir la sort de passar a la pública. La meua companya va començar a privada, a Santa Coloma, perquè de pública no n'hi havia; i després va anar a l'institut públic.

127.- El panorama de Santa Coloma el veig millor a Santa Coloma, perquè jo crec en l'escola pública, i les de Santa Coloma m'agraden més, perquè són les que han tingut més èxit i s'ha treballat millor. Les públiques de Barcelona són molt deficitàries, i al final hi va a parar qui només pot anar a la pública. En canvi a Santa Coloma hi ha una filosofia de que la gent va a la pública, i que no passa res, i això m'agrada. Entenc que ha de ser així, mentre no se'm demostrí el contrari. Per tant, la meua filla anirà a la pública.

Quan vaig anar a Santa Coloma, ja vaig fer un plantejament de que un dia tindria fills, i això sí que va ser un motiu que vaig tenir en compte, i tenia molt clar que en això guanyava: sabia que anava a un entorn on les públiques estaven bé, i em vaig dir "això m'agrada i ho vull".

2.7. L'equipament mèdic

138.- L'Eixample en casos d'emergència estava espectacularment dotat, i és clar que era molt millor que el que es podia trobar aquí fa uns anys. Ara bé, a Santa Coloma s'ha millorat molt.

Entre l'Esperit Sant, que és un hospital molt ben dotat, i Can Ruti, que queda a deu minuts, doncs queda equiparat. No em sento més desprotegit sanitàriament aquí que allà. Jo, en la medicina privada tampoc hi crec, i com que sóc metge, encara menys.

139.- L'oferta sanitària a Santa Coloma ha anat millorant, i crec que ara està bé.

143.- Els problemes de Santa Coloma en matèria de medicina pública són els mateixos que tenim a tot arreu, no ens diferenciem en això.

144.- Avantatges, la proximitat. Em costa menys temps anar a l'ambulatori a Santa Coloma que allà on vivia abans. El mateix et puc dir a urgències. Segur que arribaria abans a Can Ruti que al Clínic quan era a l'Eixample.

145.- No va influir, perquè en ser metge, la qüestió sanitària la miro des d'un altre punt de vista, tens altres criteris d'accés.

2.8. L'equipament comercial

147.- En el comerç estava molt millor abans, perquè per la zona on vivim els comerços i els dos mercats més propers ens queden lluny. Però de fet, a Santa Coloma tot és molt més barat. I només que estiguéssim una mica més a prop del centre ho tindriem molt millor.

Amb les botigues especialitzades passa el mateix. Estem en un punt crític.

148.- Sí. A Barcelona canviava de barri, estaves més mentalitzat d'agafar el cotxe. En canvi a Santa Coloma tendeixes a concentrar-ho més, i tal cosa et trobes que no ho tens. Ara també anem a comprar a fora de Santa Coloma: anem a Barcelona i a Badalona. A Badalona menys, però hi ha temporades que hi anem molt, a Badalona.

152.- Els preus, en temes d'alimentació, molt més barats. En altres, si busques qualitat, és car a tot arreu. La roba, si la vols més barata també serà menys bona. Trobo que a Santa Coloma, en temes a part de l'alimentació, com per exemple la roba, crec que hi ha massa botiga barata. Entenc que això no és bo. I quan vols qualitat ho has de buscar, i quan ho trobes, ho pagues igual que a Barcelona.

158.- En conjunt, dolent. Això ho tenia molt bé al meu barri. I al meu barri, inclús s'ha enpitjorat: teniem un parell de botigues petites que ara han plegat.

2.9. Altres serveis

159.- D'oficines i serveis a Santa Coloma, a la part cèntrica bé, a la resta malament. Vaig a la part de la Plaça de l'Ajuntament, que és on està tot concentrat. I en general, a Santa Coloma, malament: botigues, serveis, tot està concentrat allà al centre.

2.10. Altres equipaments

163.- D'equipaments, a l'Eixample tenies més oferta de tot. Jo utilitzava més les biblioteques. De vegades, però, anava pel centre, perquè de biblioteques si que estava malament, l'Eixample.

166.- A Santa Coloma no ho coneixo gaire, perquè no n'utilitzo cap de concret.

169.- Més o menys igual.

2.11. El transport

170.- Fa molts anys que em moc en moto, fins i tot a l'entorn proper. El cotxe, un cop vaig començar la moto, el vaig abandonar. El transport públic vaig deixar de fer-lo servir. Però em sembla que està bé.

175.- A Santa Coloma en general el que tenim és el metro. Després hi ha autobusos que van a Badalona. Però no ho faig servir gaire. El metro, realment, és bastant espantós.

177.- El cotxe no el faig servir. La meua companya, fins ara sí, perquè ella fins ara feia domicilis i el necessitava.

178.- Problemes, Santa Coloma ha empitjorat moltíssim. Hi ha hagut un augment de tràfic i un problema d'aparcament molt forts. Ha canviat en pocs anys. Abans arribava i aparcava. I ara està pitjor que a Barcelona. I això que a Santa Coloma estan fent pàrkings municipals per tot arreu. Estem davant d'una problemàtica ja sèria. I a sobre fan la zona blava... Això s'ha notat molt als últims anys.

180.- El canvi en aquest sentit el valoro fatal.

2.12. Relacions municipi anterior-Barcelona

181.- Per a mi, Barcelona s'ha convertit en el lloc que vaig a treballar, excepte alguns caps de setmana que venim de compres, o per la família. En canvi, amb els amics, quedem per anar a fora, perquè Barcelona és per a mi el lloc de la feina.

2.13. Relacions anteriors amb Santa Coloma

183.- A Santa Coloma vaig començar a venir a treballar tres anys abans de viure-hi. Quan vaig acabar la carrera de metge, no tenia feina. Vaig sentir que a Santa Coloma necessitaven algú per a la unitat escolar, i vaig ser-hi tres anys. I vaig anar veient que m'agradava. Vaig agafar una visió de Santa Coloma molt radicalment diferent de la que et dona Barcelona. Fins que no hi vaig anar, per a mi anar a Santa Coloma era una cosa impensable.

2.15. Valoració final del canvi de residència

186.- A mi m'ha significat una millora de la qualitat de vida. En aspectes socials, familiar inclús, estic segur que vivim molt millor aquí a Santa Coloma del que podríem viure a l'Eixample, ho tinc claríssim. Una altra cosa és el problema de la distància a la feina. Però en general, molt millor, la gent m'agrada més.

ENTREVISTA 37

Santa Coloma de Gramenet - Palau de Plegamans

Adult de formació baixa i ocupat en la indústria, amb una família nombrosa, s'han traslladat a una casa unifamiliar a Palau de Plegamans, com molts altres conciutadans, localitzats en el casc urbà o en les urbanitzacions de l'entorn. Si les necessitats d'habitatge el van empènyer a fer el pas, la inestabilitat econòmica els dificulta la permanència i planteja un possible nou canvi.

1. EL CANVI

1.1. El moviment, i motiu general del canvi

1.- En Santa Rosa.

4.- También viví en Jacinto Verdaguer, donde luego pusieron unos módulos de colegio, por encima del campo de fútbol; y antes viví en el paseo San Jorge, y un tiempo en Badalona. Donde más tiempo he vivido ha sido en Santa Rosa y en Jacinto Verdaguer. Yo nací en la provincia de Málaga.

5.- Hace tres años y dos meses, en el año 1991.

7.- Teníamos el piso, teníamos que arreglarlo porque ya llevamos catorce años en él, y empezamos a mirar algunas casas y nos gustó ésta, pero estamos bastante arrepentidos porque nos cuesta mucho pagarla.

10.- Porque sin estar muy lejos era la zona más asequible.

11.- En Palau de Plegamans, el barrio pertenece al casco urbano, por la parte de arriba.

1.2. La persona i l'entorn familiar

14.- Cinco hijos y el matrimonio. El año pasado se casó una y ahora somos seis.

15.- Soy técnico de mantenimiento eléctrico y mi mujer es ama de casa.

18.- El castellano.

19.- El castellano.

28.- No, fue el hecho de tener una casa con más espacio. Esta tiene garaje. Aparcar en Santa Coloma era un problema. En definitiva intentar mejorar la forma de vida.

1.3. Recerca d'habitatge

1.3.1. Tipus d'habitatge

32.- Buscábamos una casa con algo de jardín, una casa.

33.- La idea era de segunda mano.

34.- No, pero las cuentas nos salieron bastante mal, ahora si pudiéramos venderla, la venderíamos.

35.- Algo más de tres habitaciones, unas cuatro habitaciones.

36.- Daba lo mismo.

37.- Jardín, que tuviera espacio.

1.3.2. Sistema de recerca

38.- Preguntando y mirando. Esta casa la vimos cuando estaba a medio construir.

40.- Más que nada buscábamos nosotros.

42.- No.

48.- Pusimos el piso a la venta, mientras íbamos buscando, y cuando vendimos el piso tuvimos que mirar más en serio. Esta casa la encontramos mediante un cartel, había tres en construcción y ésta era la más barata.

1.3.3. *Altres*

52.- De propiedad.

53.- De la casa sí.

54.- Si pudiéramos la venderíamos, vamos demasiado ahogados.

55.- No, para cuando estaba aquello, nosotros ya estábamos aquí. Además las casas de allí me parecen muy caras.

1.4. *El treball / l'economia*

57.- Sí, llevo 23 años en la misma empresa.

58.- Entre todos, tres o cuatro millones.

59.- Casi mejor que ahora, porque éramos los tres trabajando, se ha notado que uno se ha casado y que el trabajo ha bajado.

66.- La distancia es más o menos igual. Esto está más retirado que Santa Coloma, ya que el trabajo lo tengo en Barcelona.

1.5. *Altres motius*

69.- Motivo, motivo, ninguno. Era el tener una casa más grande, con más espacio y sobre todo el garaje.

2. *COMPARACIÓ ENTRE SANTA COLOMA I EL MUNICIPI DE DESTÍ*

2.1. *Opinió general dels dos municipis*

73.- Aquello es una aglomeración. Antes salir y entrar de Santa Coloma era un desastre, ahora todavía ha mejorado bastante. De todas maneras cuando voy en seguida me entran ganas de irme.

74.- Esto es más tranquilo.

2.2. *Integració general*

76.- Mi vida ha sido trabajar, dormir y la familia, y amigo de todo el mundo. Lo que pasa es que somos Testigos de Jehová.

77.- Los fines de semana.

78.- No, más que nada arreglar trastos viejos.

80.- Nosotros no celebramos las fiestas.

81.- No.

83.- Más o menos sí.

84.- Nada.

86.- Aquí hacemos lo mismo.

2.3. L'entorn social

88.- Aceptable y nada más.

94.- Cada uno va a lo suyo y la gente no se aglomera, es más relajado aquí en Plegamans.

2.4. Seguretat / conflictivitat

99.- Yo ni allí ni aquí he tenido ningún problema, voy tan tranquilo por Santa Coloma como por aquí.

103.- En Santa Coloma una vez intentaron robar a uno de mis hijos, pero no pasó nada, cosas de chavales. En definitiva yo voy tranquilo por la calle tanto en un sitio como en otro, me paso casi todo el día en ella y nunca he tenido ningún problema.

104.- No.

2.5. L'entorn urbà general

106.- En Santa Coloma hubo un tiempo en el que la gente cogía un solar y hacía la casa como podía los fines de semana y a ratos. Antes, todo lo que ahora es Montigalà era todo campo, y se iban comprando las parcelas y se iba construyendo sin planos ni nada, cada cual como se podía. Estaba todo hecho a puñetazos, pero eso pasaba en todos los sitios.

112.- Me movía por toda Santa Coloma, por Barcelona por mi trabajo y por todos los alrededores.

114.- Por Santa Coloma no nos movíamos mucho, más que nada bajábamos a Barcelona, por Santa Coloma pocas veces salíamos. Como la casa tenía una buena terraza, en verano les ponía a los niños una piscina de plástico.

120.- Hay una gran diferencia, nos gusta más el campo abierto.

2.6. L'equipament i l'entorn escolar

121.- Sí. Yo no tuve ningún problema ni allí ni aquí.

126.- A mí me parece que las escuelas están bien en todos lados, yo no iba a las reuniones de la escuela, iba mi mujer que tenía tiempo, y aquí lo mismo, yo no he ido nunca a ninguna reunión.

2.7. L'equipament mèdic

137.- Públicos.

139.- Yo prácticamente no los he necesitado nunca, mi mujer y mis hijos sí que han ido al médico más a menudo. Pienso que te atienden mejor aquí, menos gente, más rápido. El problema que tenemos aquí es que si tienes que ir al especialista tenemos que ir a Sabadell, pero en Sabadell está bien, nos atendieron bien.

140.- En Santa Coloma estaba mucho más masificado y tardaban mucho en atenderte. Can Ruti y el Espíritu Santo están bien.

2.8. L'equipament comercial

145.- Hay más posibilidad de comprar mejor en Santa Coloma que aquí porque hay más oferta y tienes las tiendas más cerca. Aquí más que nada vamos a las grandes superficies.

146.- Estaba bastante bien, pero sólo comprábamos lo imprescindible. Aquí también encontramos, pero generalmente vamos a los grandes almacenes.

154.- La forma de comprar no la hemos cambiado, antes también íbamos a comprar a las grandes superficies.

2.9. Altres serveis

155.- Aquí también hay, casi todos los bancos y cajas tienen sucursal.

2.10. Altres equipaments

159.- Al polideportivo había ido un par de veces, los chicos iban a Barcelona a patinar, en Santa Coloma iban a la piscina y aquí también van.

2.11. El transport

163.- Andando.

164.- El coche o el metro.

165.- Andando.

169.- No.

170.- El gran problema era el aparcamiento, me han abierto el coche un par de veces y se nos llevaron también uno. El crío se compró una moto pequeña y se la desvalijaron a pleno día. Aquí es mucho más tranquilo. El tema de la circulación también estaba fatal, pero ahora los accesos han mejorado mucho.

2.12. Relacions Santa Coloma-Barcelona

174.- Yo voy diariamente por el trabajo.

2.13. Relacions anteriors amb el municipi actual

176.- Veníamos bastantes veces porque teníamos un terreno por aquí, también íbamos a la montaña.

2.14. Relacions actuals amb Santa Coloma

178.- Vamos a veces porque mi padre y hermana viven allí.

2.15. Valoració final del canvi de residència

179.- Mi mujer estaba mal allí y está mal aquí. Las compras más o menos igual, allí las tenía más a la mano, pero no hay ningún problema. Yo el rato que estoy aquí estoy muy bien, el único problema que tengo es que se me está haciendo muy cuesta arriba pagarlo, aquí pago más de todo: agua, luz, impuestos. Aunque la contribución estaba subiendo en Santa Coloma también.

ENTREVISTA 38

Santa Coloma de Gramenet - Esparreguera

Una parella jove, tots dos de Santa Coloma. Tot i que l'entrevistat és ell, van compartir força les intervencions. Ell treballa a la indústria i té una formació tècnica mitjana. La nova localització a Esparreguera (Baix Llobregat) es deu a la proximitat de la feina, tot i que ja buscaven un entorn de casa unifamiliar i suburbà com el que tenen, sobretot de cara a la filla petita. A Santa Coloma hi baixen per qüestions familiars.

1. EL CANVI

1.1. El moviment, i motiu general del canvi

1.- Vivia al barri del carrer Canigó.

(*).- A can Mariner.

2.- (*).- Sí.

5.- (*).- No.

7.- (*).- En el año 1992, porque nos compramos la casa y nos fuimos a vivir.

8.- (*).- En principio cuando nos compramos la casa era más que nada para tenerla, para ir los fines de semana.

Però vam fer una inversió de cara a complir una il·lusió de tenir una casa més gran, cuina més gran, era una manera de viure diferent, va ser una il·lusió futura, no va ser: "Hem de canviar perquè no podem viure a Santa Coloma".

10.- Va ser al buscar aquesta característica de casa, espaiosa, cuina gran, més confortabilitat, que tingués pati, jardí. Aleshores vam començar a mirar a la perifèria de Santa Coloma, l'àrea de Montgat, de Badalona, però era molt car i vam mirar l'interior que era molt més assequible; la part del Vallès, de Granollers. Buscàvem una casa d'aquest estil que no estigués molt lluny de l'àrea on treballàvem, Barcelona ciutat. Vam venir a mirar per la zona d'Esparreguera perquè vam veure un cartell que anunciava cases unifamiliars a bon preu. El que ens va decidir va ser la relació qualitat preu.

11.- A Esparreguera, és l'àrea de Can Comelles, és com una extensió del poble.

1.2. La persona i l'entorn familiar

13.- Nosaltres dos i la nena.

15.- Jo estic treballant actualment a una empresa de serveis de Seat.

(*).- Yo en una empresa de materiales educativos. Estoy en administración, hago un poco de todo.

17.- La meua mare va néixer a Santa Coloma, però els meus avis eren de València. El meu pare és de Múrcia i jo he nascut a Barcelona.

(*).- Mis padres son de Cordoba.

20.- Vam venir els tres.

24.- No.

1.3. Recerca d'habitatge

1.3.1. Tipus d'habitatge

30.- Era important tenir alguna cosa fora de Santa Coloma. El que ens va decidir van ser les raons qualitat-preu, si no, l'haguéssim comprat a Montgat.

33.- Vam començar a mirar de tot, cases noves i torres de segona mà, vam valorar un ventall de possibilitats i finalment vam decidir aquesta.

35.- (*).- Era importante que tuviera jardín, que fuera más grande que Santa Coloma, a partir de tres habitaciones. Sobre todo la posibilidad de tener jardín era muy importante.

34.- Deu milions.

37.- El garatge no era especialment important, mentre que a Santa Coloma sí que era fonamental.

1.3.2. Sistema de recerca

40.- Sortíem d'excursió i ho miràvem.

(*).- Lo hacíamos por nuestra cuenta, pero a nivel particular, a través de carteles. Com que era una il·lusió nostra ho feiem per nosaltres mateixos, anàvem a dinar i si vèiem un cartell que anunciava cases ho anàvem a mirar, ho podem fer perquè teníem temps.

42.- Sí.

43.- Sí.

48.- El fet de venir a Esparreguera, va ser perquè aquesta zona ens agradava molt i quan jo treballava a l'empresa "Pegaso", a Zona Franca, sortia a fer proves de vehicles per la nacional dos, aleshores un dia va donar la coincidència que vaig veure un cartell, li vaig comentar a ella, vam venir directament aquí i al final la vam veure i ens va agradar, i la vam escollir. Hi havia zones més maques, com Arenys de Munt, però allò era intocable, eren molt maques, però eren molt cares, 20 milions. La part de Viladecans no la coneixíem tant.

1.3.3. Altres

55.- Encara no estava fet quan vam canviar nosaltres.

1.4. El treball/l'economia

57.- Sí.

59.- Estàvem estables econòmicament, ara no gosaria de fer-ho.

60.- Era una situació estable de feia temps.

58.- Aproximadament seria cap els quatre milions anuals.

66.- Potser sí.

(*).- Yo no. También nos decidió venir aquí el hecho de que yo tenía un horario partido, y ahora hago un horario seguido, y así nos podemos ver más.

68.- Sí.

1.5. Altres motius

69.- Sí, per la nena.

2. COMPARACIÓ ENTRE SANTA COLOMA I EL MUNICIPI DE DESTÍ

2.1. Opinió general dels dos municipis

74.- (*).- A parte de que ir a comprar, aquí es carísimo, hay pocos sitios, ahora han abierto un supermercado, no hay mucho para elegir, muchas veces para ir a comprar ropa me voy a Santa Coloma. Lo que valoramos de aquí es la tranquilidad,

.- Encara que mai no m'havia angoixat, ara quan arribo allà, tanta gent, molts cotxes, ara si que comença a angoixar-me.

(*).- Aquí la vida es mucho más tranquila, el parking sí que era un problema.

.- Tot això ho trobaves a faltar. És una manera de viure especial, bona per una família completa, jo no li recomanaria a una parella jove. El que passa és que el què valors és la tranquil·litat, encara que aquests 50 km fins arribar a aquí costen, però per nosaltres que tenim família ho valorem.

2.2. Integració general

76.- Tota la vida social la feia a Santa Coloma.

78.- Jo, esport de competició, i al treball també en feia.

80.- Sí, alguna vegada, ens agradava l'ambient, però no erem assidus.

81.- No.

83.- Sí, sabiem el que passava.

86.- Rebem informació a partir de l'associació de veïns, hi ha força informació, l'Ajuntament envia força informació, però aquí tot funciona per informació oral.

(*).- Ahora no nos dedicamos tanto a actividades recreativas, nos dedicamos a nosotros porque hemos cambiado el sistema de vida.

.- Però jo continuo fent esport, al poliesportiu, un cop a la setmana.

2.3. L'entorn social

97.- Que això és com un poble, és descarat. Aquí és molt més personal. A Santa Coloma sempre veus gent nova, aquí arriba un moment que sempre veus la mateixa gent.

92.- (*).- Aquí hay de todo depende de las zonas. Aquí se nota mucha la diferencia entre los de aquí y los de fuera, la gente se arregla mucho, funciona mucho el mundo de las apariencias. La gente no es abierta, lo que pasa es que llevas a la niña a la escuela y conoces a las mamás, sino sería muy difícil establecer una relación. Son gente muy de su pueblo, los demás son los de fuera, lo que pasa que al ir al cole.... La gente de la urbanización es más abierta que la del pueblo, cada uno hace su vida, pero si te encuentras el vecino en la puerta hablas un poco con él. Seguramente ésto en Santa Coloma sería impensable, aquí vives de otra manera.

.- Tothom busca la seva manera de relacionar-se, com que ets nou...

2.4. Seguretat / conflictivitat

99-103.- Nosaltres no haviem tingut cap mena de problema, nosaltres anàvem tranquils. Jo a vegades he tingut més por aquí com aïllament, com a nucli més aïllat, però tampoc és una cosa obsessiva, no ens ha passat res. Però hi ha hagut casos. La veritat és que no vam tenir mai cap mena de problema, sempre ens vam trobar tranquils a Santa Coloma.

104.- No.

100-101.- Can Mariner potser sí, que era una mica millor, mentre que potser el Barri Llatí són zones més conflictives, però tampoc exageradament diferents.

2.5. L'entorn urbà general

106.- De Santa Coloma, el que fa por és com es veu des de fora, entres i veus aquella església al mig i veus tota aquella invasió de cases, t'espantes bastant, una vegada hi has viscut tants anys veus que ha evolucionat, o ha tingut la idea d'evolucionar, i la gent de Santa Coloma això ho valora molt, el barri Can Mariner està molt bé, potser el barri de Singuerlín o el Llatí és més dur.

110.- Sí.

108.- La part de la torre Balldovina.

109.- Sí, Singuerlín. Singuerlín deu ser bastant agressiu, particularment, el que m'agrada molt és que les coses que s'han fet s'aprofiten, penso que la gent aprofita totes les places i la infraestructura i això és agradable.

114.- La Plaça de la Vila, jo trobo que s'ha de millorar tot allò que està malament, però no estic gaire d'acord amb el canvi que han fet a la Plaça de la Vila, ara és molt dura i abans era sentimental la Plaça de la Vila.

2.6. L'equipament i l'entorn escolar

120.- Nosaltres aquí, i la nena va començar a anar a la guarderia a Santa Coloma.

126.- (*).- De las públicas había algunas que estaban bastante bien, pero por zonas, las que me tocaban no me gustaban de cara a la niña y de cara a como funcionaban. Cuando digo que está mal es a nivel de equipamientos y a nivel de material. Entonces el planteamiento era llevarla a una privada y como en Santa Coloma no hay muchas, la hubiésemos llevado a Badalona.

133.- No.

134.- (*).- Yo ya me había informado de las escuelas de aquí, aquí había públicas que estaban bien, pero el problema es que no había párvulos, y finalmente nos decidimos por una privada.

2.7. L'equipament mèdic

135.- Sí.

137.- (*).- Era el seguro, y el pediatra particular, a nivel de urgencias utilizábamos la pública, a nivel de visitas para la niña particular y para nosotros la pública.

.- Jo voldria dir que per a la millora de Santa Coloma, Can Ruti va ser important, a més, ara que està tan ben comunicat, aquí és troba a faltar Can Ruti. Aquí per urgències anem a Martorell.

2.8. L'equipament comercial

145.- (*).- A nivel de mercado sólo hay uno y por lo que tengo entendido; lo que hago es ir a comprar a Santa Coloma con la niña.

A Santa Coloma el tema de la alimentación está muy bien, y sí que iba a los mercados.

146.- (*).- Aquí, pero generalmente vamos a Santa Coloma, vamos a menudo a Santa Coloma a comprar, vale la pena.

.- Allà hi ha de tot en poc espai, aleshores si vols preus barats i assequibles s'ha d'anar a Santa Coloma.

2.9. Altres serveis

157.- Això funciona bastant bé, no hi ha gaire oferta però funciona bé, i a Santa Coloma també hi havia de tot.

2.10. Altres equipaments

158.- A nivell de serveis públics és molt millor a Santa Coloma, encara que aquí també hi ha serveis perquè els divendres a la biblioteca, asseuen els nens i els expliquen contes, és molt accessible, sí que n'hi ha. També hi ha un casal per a avis.

2.11. El transport

163.- (*).- Andando.

164.- Depèn del lloc, de dia amb transport públic, i de nit en cotxe. Ara en canvi, el faig servir molt més.

166.- Santa Coloma ara actualment està molt ben comunicada, molt bé.

169.- No, molt volum de circulació, interiorment és força difícil de circular, i l'aparcament és un problema per a la gent que hi viu.

173.- Esparreguera està "fatal" comunicada, molt apartada, no arriben els Ferrocarrils Catalans, ni la Renfe. Un autobús sí que hi arriba, però és un servei feble.

2.13. Relacions anteriors amb el municipi actual

176.- No, no hi veniem.

2.14. Relacions actuals amb Santa Coloma

178.- Anem a veure família, i aprofitem per comprar.

2.15. Valoració final del canvi de residència

179.- El més positiu és la tranquil·litat i l'habitatge.

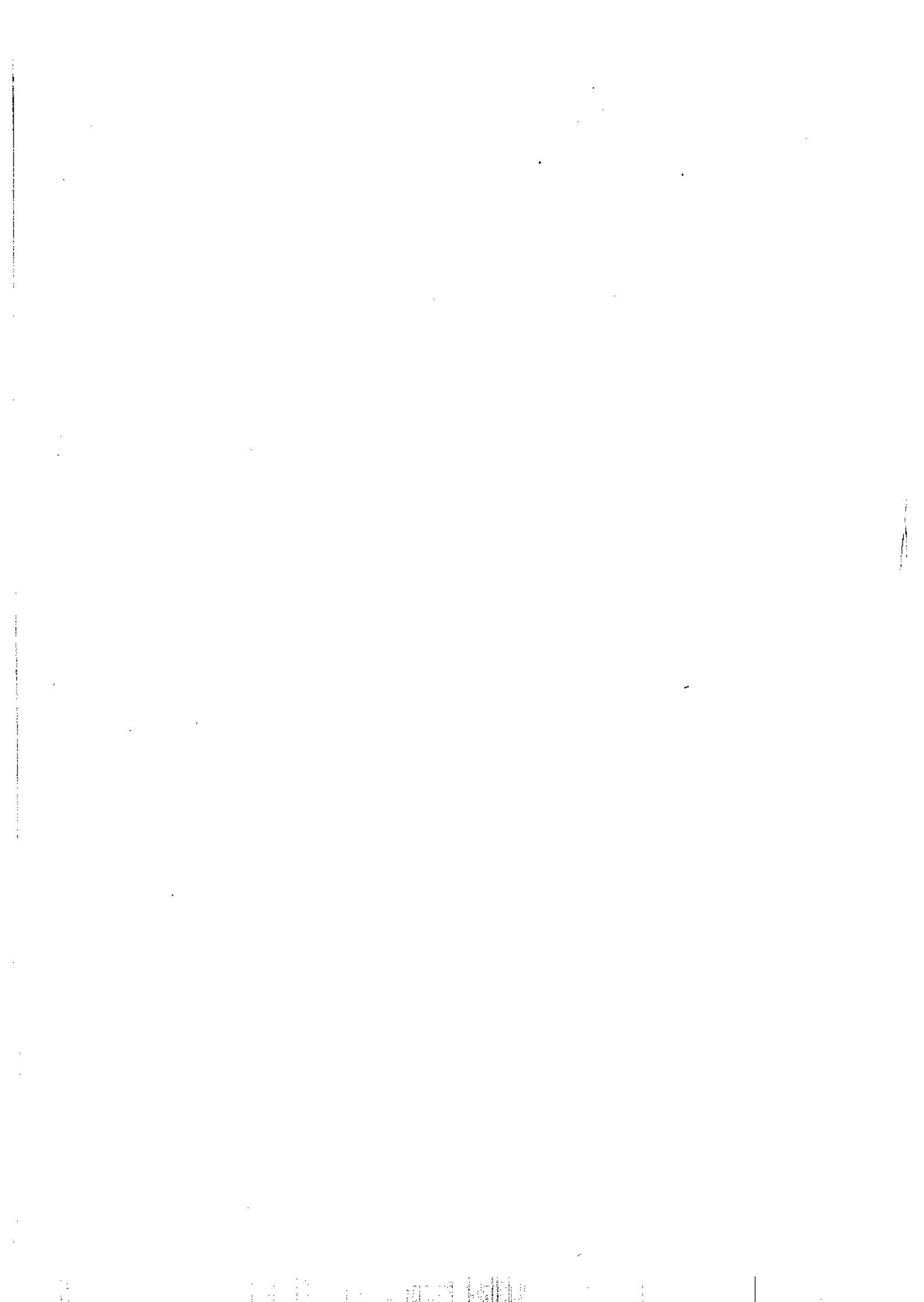

ENTREVISTA 39

El Prat de Llobregat - Santa Coloma de Gramenet

Provinent d'un barri en una situació precària del Prat de Llobregat, l'entrevistat, un jove de formació baixa, ha vingut amb la seva parella gràcies a que un familiar va trobar una vivenda en bones condicions cap al Centre de Santa Coloma, una de les àrees més valorades del municipi. Ells n'estan satisfets del canvi, i sobretot de la centralitat i els serveis de que disposen. Tot i així, no descarten un nou canvi a mitjà termini.

1. EL CANVI

1.1. El moviment, i motiu general del canvi

1.- Estaba en el Prat, en el Barrio de Sant Cosme. Yo soy de Soria, vine a los dos años, pero primero estuve en Montjuïc. Antes de venir a Santa Coloma estuvimos unos meses en el barrio de Gràcia, en Barcelona.

5.- En 1989.

11.- En la zona centro de Santa Coloma.

12.- Fue un cambio voluntario, simplemente para mejorar.

1.2. La persona i l'entorn familiar

14.- Somos el matrimonio y una hija.

18.- El castellano.

22.- La niña nació en Santa Coloma.

23.- Mi hermano hizo de enlace, de buscar algo mejor.

1.3. Recerca d'habitatge

1.3.1. Tipus d'habitatge

30.- Sí.

33.- De segunda mano porque de primera no nos alcanza.

34.- De compra. Que no pasara de nueve millones.

35.- Queríamos tres habitaciones, pero finalmente nos hemos quedado con dos habitaciones porque era más económico.

36.- Si hubiésemos alcanzado para uno nuevo, mucho mejor.

37.- Era importante la situación, que tuviera ascensor y claridad.

1.3.2. Sistema de recerca

39.- No.

40.- No.

42.- Sí.

43.- No.

45.- No, porque no hay.

48.- Llamamos a una agencia inmobiliaria. Antes de mirar por Santa Coloma yo le sugerí de ir a vivir a Sant Andreu, pero ella dijo que le gustaba esto.

49.- Nos decidimos por Santa Coloma por mi hermano, porque él conocía una vivienda que se había quedado vacía.

1.3.3. Altres

52.- De alquiler, y antes también.

54.- Que son muy caros, para donde están. Nos parecen maravillosos, el problema es que todas las paredes son maestras y las condiciones son muy caras.

1.4. El treball / l'economia

58.- De ahorros.

66.- Antes tenía que hacer transbordo y ahora voy directo.

2. COMPARACIÓ ENTRE EL MUNICIPI D'ORIGEN I SANTA COLOMA

2.1. Opinió general dels dos municipis

73.- Por la zona donde yo me muevo está bien, es un sitio tranquilo y que no hay mucho alboroto. Santa Coloma la conozco en general, la que más conozco es por donde vivimos, Santa Coloma a fondo no me la conozco. Esto es mucho mejor que el Prat.

74.- No.

2.2. Integració general dels dos municipis

75.- No, igual que aquí, del trabajo a casa y a pasear.

76.- Hacía lo mismo que aquí. Cuando salí me iba fuera, nunca te quedas en casa.

79.- Solo íbamos a verla.

82.- No tengo tiempo.

83.- Tenemos la hoja del Ayuntamiento, que la cogemos en la panadería, más o menos la conocemos.

84.- Aquí he mejorado la vida. Allí tengo los amigos de la infancia, pero aquí conozco gente.

2.3. L'entorn social

87.- La calidad de vida es mejor, aquí la gente es más culta, allí es más marginal. El barrio de Sant Cosme, del Prat, es un barrio marginal, pero hay gente de todo. La diferencia entre el barrio de Sant Cosme con el pueblo del Prat era importante. I aquí no hay gitanos, está más enmascarado.

94.- Sí. También fue un poco por independizarme de mi familia, en Barcelona nunca había pensado en quedarme, por la contaminación, la circulación, Santa Coloma es más pueblo.

2.4. Seguretat / conflictivitat

99.- Sí que se notaba, por el tema de los gitanos.

102.- Allí los coches te los abrían y te los robaban, y aquí sólo te los rayan, aunque yo al tenerlo en el parking no tengo problema.

104.- Sí que robaban, aunque no lo habíamos visto.

103.- Yo pensaba que peor que aquello era imposible.

105.- Por Santa Coloma nos movemos con tranquilidad y ha sido un cambio a mejor.

2.5. L'entorn urbà general

107.- Eso estaba más a las afueras que Santa Coloma.

111.- Sí.

112.- Se arregló a mejor.

115.- Sí, iba a Sitges y al centro de Barcelona a discotecas.

116.- Pienso que está bien.

117.- Al centro y al fondo a Montigalá, por hacer una ruta, por andar, a Santa Rosa o Singuerlín vamos de pasada.

119.- A la Plaza de la Vila o al Parque Europa, esto lo han hecho estando nosotros aquí, antes no estaba.

2.6. L'equipament i l'entorn escolar

123.- Sí, en el Prat.

129.- Por esta zona, de cara a la niña, hay dos colegios públicos.

2.7. L'equipament mèdic

135.- Utilizábamos ambulatorios, igual que aquí, y para el pediatra vamos a uno de pago.

138.- La verdad es que utilizábamos muy poco los ambulatorios.

139.- Muy bien, estamos muy satisfechos.

146.- Estamos igual que antes, en principio vamos a la Seguridad Social y si no nos resuelven el problema, vamos a uno de pago.

2.8. L'equipament comercial

149.- En el Prat había muchas tiendas, pegaba el salto de Sant Cosme a Barcelona o a otro sitio. Después, en Gràcia el piso estaba muy mal, aquí es más barato.

159.- Es más barato, pero hay zonas, porque el mercado de aquí es a mitad de precio y la misma calidad de productos.

152.- Muy bien por la zona del centro. También vamos al "Continente", al "Pryca" íbamos antes, pero ahora ya no, porque pensamos que la calidad es superior en el "Continente", aunque el precio es más o menos el mismo.

2.9. Altres serveis

161.- En San Cosme no había nada, aquí está muy bien y en Gràcia no nos hizo falta porque estuvimos sólo un año.

163.- Positivo.

2.10. Altres equipaments

165.- Los casales sí que están bien, hay uno en la Rambla San Sebastián.

166.- Lo utiliza mi madre y están contentos.

170.- Lo encontramos bien. La biblioteca sí que es un problema, se ha retrasado.

2.11. El transport

176.- Por Santa Coloma vamos andando; si es a trabajar, en metro; y a comprar o por ocio, en coche.

176.- El metro, muy positivamente.

178.- El coche está en un pàrquing y está mejor, el tema de la circulación ha mejorado con el cinturón, ahora sales en un momento a Barcelona.

2.12. Relacions municipi anterior-Barcelona

182.- Ahora, últimamente no, por la niña, somos más caseros. Antes íbamos a Barcelona por ocio.

2.13. Relacions anteriors amb Santa Coloma

184.- Sólo íbamos de visita a ver a mi hermano.

2.14. Relacions actuals amb el minicipi anterior

186.- De visita a ver a mis padres.

2.15. Valoració final del canvi de residència

187.- Hemos mejorado, vamos subiendo peldaños, nos hemos metido en este piso para unos cuantos años.

ENTREVISTA 40

Santa Coloma de Gramenet - Llicà d'Amunt

L'entrevistat és un jubilat anticipadament, de formació baixa, que, amb la seva dona, van venir a viure a la segona residència una vegada van tenir els fills adults. Aquí animen un centre d'una de les urbanitzacions del municipi, i hi estan satisfets, tot i que reconeixen que en alguns aspectes els serveis són deficitaris. Però ho prefereixen abans que tornar a viure a la ciutat.

1. EL CANVI

1.1. El moviment, i motiu general del canvi

- 1.- En el distrito número 1, en la parte del centro.
- 2.- De soltero había vivido en el barrio de Santa Rosa. Yo venia de Galicia.
- 3.- Vine de Galicia en el años 56.
- 5.- El año pasado, en Mayo del 93.
- 6.- Por estar más tranquilo, aquí no hay la aglomeración de ruidos, de coches, incluso de gente. Aquí no hay tanto movimiento, es una zona tranquila. Ya solíamos venir cada fin de semana desde el año 69.
- 8.- Una vez que compramos esto e hicimos la torre, cada vez fbamos alargando más la estancia aquí. Nos quedábamos los tres meses de verano, yo subía y bajaba al trabajo. Mi mujer, como no trabajaba, se quedaba aquí con los niños.
- 10.- Cuando empezó la moda aquella de las promotoras y los ayuntamientos, y urbanizaron parte del pueblo, había representantes que ponfan un autocar en Santa Coloma, como en otros sitios, que daban un almuerzo y así se dieron a conocer.
- 11.- Can Salgot. Antes era una zona residencial, ahora es un barrio del pueblo.
- 12.- Voluntario. Al jubilarme ya no tenía ningún problema en quedarme aquí.

1.2. La persona i l'entorn familiar

- 14.- Mi mujer, un hijo y yo. El hijo mayor se casó.
- 15.- Yo estoy jubilado.
- 16.- Mi mujer, desde que se casó ya no trabajó más, y el chico que vive con nosotros trabaja.
- 17.- Mi familia de Galicia. La de mi mujer es de Santa Coloma.
- 18.- Castellano.
- 19.- Si me hablan en catalán contesto en catalán, pero si no, en castellano. Por aquí con la mayoría en castellano.
- 20.- Los mismos. El mayor se casó antes de que viniéramos para aquí definitivamente.
- 28.- Mi jubilación básicamente.

1.3. Recerca d'habitatge

1.3.1. Tipus d'habitatge

30.- Continuamos conservando la vivienda en Santa Coloma, el pequeño se queda durante la semana allí y los viernes viene para aquí. El cambio no fue motivado por las condiciones de la casa, lo que pasa es que aquí me encuentro más solo, más en la montaña. En Santa Coloma me encuentro más cerrado, el ambiente cambia mucho.

1.3.2. Sistemas de recerca

38.- Lo encontramos por la oferta. Había muchas empresas que se dedicaban, compraban masías y con los terrenos colindantes iban urbanizando. Vimos muchas. Mi mujer quería playa y a mí me gustaba más la montaña. Venimos con un vecino de Santa Coloma que era vendedor y nos la compramos aquí.

1.3.3. Altres

52.- La de Santa Coloma es de propiedad, y ésta también.

53.- Sí.

54.- No, está en un buen sitio y nos gusta.

1.4. El treball / l'economia

58.- La economía familiar se basa en mis ingresos. Tengo una pensión de unas 165.000.

59.- No. Me jubilé con el 100% del salario. De momento podemos mantener las dos viviendas. Ahora uno tiene menos gastos.

67.- Con la jubilación ha sido más fácil quedarme aquí definitivamente. Yo trabajaba en Barcelona.

1.5. Altres motius

71.- No, son los que ya he explicado y, como yo, prácticamente la mayoría de por aquí. Al que más y al que menos le ha pasado lo mismo. Hay gente que ha tenido que vender la torre al faltar uno de los dos y verse solo.

2. COMPARACIÓ ENTRE SANTA COLOMA I EL MUNICIPI DE DESTÍ

2.1. Opinió general dels dos municipis

73.- En Santa Coloma no había ni parques ni jardines. De todos los alcaldes que ha tenido, el único que empezó a hacer algo fue el Hernández, porque no había nada de nada.

74.- Aquí los ayuntamientos siempre se quejan de que no hay dinero para hacer parques y no avanzamos. De esta urbanización no hay mucha queja. Antes teníamos un problema con el agua, pero se hizo un depósito grande a través de la A.VV., se llegó a un acuerdo entre el Ayuntamiento y la junta de propietarios.

2.2. Integració general

76.- No, por el trabajo, yo siempre he hecho vida fuera. Desde el año 65 era jurado de empresa, después pasamos a comité de empresa, me jubilé siendo representante laboral de los trabajadores. Santa Coloma era para dormir nada más.

78.- Mi mujer hacía vida en casa, y cuando llegaba el fin de semana salíamos a fuera.

80.- Sí.

81.- Sí.

82.- No, porque tenía más cargos que horas para poder asistir.

86.- Aquí hago más vida con la gente, hay más relación al no tener que ir a trabajar, ni tener que representar asuntos laborales. Desde que vine a esta urbanización ya nos reuníamos los vecinos para hacer la asociación en casa de unos y de otros hasta que conseguimos la sede social. El fin de semana es cuando acude la gente mayor, se hace la partida al dominó, se hace alguna fiesta entre todos...

2.3. L'entorn social

88.- En mi barrio había un nivel medio. En Santa Coloma hay barrios un poco más pobres, barrios con una economía un poco más elevada y hay el nivel medio.

93.- Eso siempre ha sido lo mío, luchar siempre. Por eso hoy yo me encuentro con la jubilación que tengo, porque fue a través de la lucha.

96.- Ha ayudado.

2.4. Seguretat / conflictivitat

98.- Unos años atrás, decían que había problemas. Para mí, el barrio en el que estoy yo es un barrio tranquilo.

101.- Había un barrio que le llamaban el Fondo que tenía fama de haber más gamberrismo, pero yo nunca lo he visto.

103.- No.

104.- No.

2.5. L'entorn urbà general

106.- Ha ido cambiando, pero pasarán muchos años hasta poder tener espacios libres, que es lo que se necesita. Santa Coloma ha mejorado mucho, pero queda mucho por hacer.

108.- La Plaza de la Vila, el Parque de Europa.

109.- Lo que se llamaba el Arrabal, era pobre en cuanto a la construcción, estaba mal hecho.

114.- Sí, íbamos a la Plaza de la Vila porque no había otra.

117.- A Badalona íbamos a la playa. A Barcelona íbamos más a comprar ropa...

119.- Sí, ha influido mucho, no se puede comparar, esto es el día y aquello la noche, en el sentido de vivir a gusto y tranquilo. Mi mujer lo ve igual que yo.

2.6. L'equipament i l'entorn escolar

121.- Sí.

122.- Una academia privada, porque entonces no había como ahora. Empezaron en la academia privada, y cuando hicieron el BUP y el COU fueron al Instituto, el pequeño al "Terra Roja" y el grande al "Puig Castellar".

126.- Sí, nunca hubo ningún problema.

130.- En aquella época eran insuficientes, ahora ya no, ha cambiado.

134.- Aquí está bien, pasan los autocares y los recogen por la mañana, los traen al mediodía a comer, y los vuelven a recoger y a traer.

2.7. L'equipament mèdic

135.- Sí, y sigo yendo.

137.- Públicos.

140.- En las horas de visita hay mucho amontonamiento.

142.- No.

143.- Aquí tienes el médico de cabecera, pero para el especialista tienes que ir a Granollers.

2.8. L'equipament comercial

145.- Hay suficiente. El mercado está bien. Las grandes superficies son prácticas pero es la ruina de cualquier barrio, de las tiendecillas familiares, he visto cerrar más de una.

146.- Está bien servida.

147/148.- Santa Coloma es de los sitios donde se compra bastante bien.

149.- Por el centro, a veces a las grandes superficies.

154.- Aquí tenemos supermercados. Para la ropa vamos a Granollers. Nosotros continuamos comprando en Santa Coloma ropa, zapatos y todo eso. La comida, si no es gran cantidad la compramos aquí.

2.9. Altres serveis

156.- Desde los años 60, cuando se hacia un edificio ya estaban los bancos comprando los bajos.

157.- Aquí está la "Banca Catalana", "la Caixa",... hay cuatro cajas. A esto le dio vida las urbanizaciones, porque hay más gente en ellas que en el pueblo mismo.

2.11. El transport

163.- Prácticamente a pie.

164.- El autobús y el metro.

165.- Para ir a trabajar el coche.

166.- Santa Coloma era de los sitios donde había más servicios.

169.- Hasta que se puso mal la cosa aparcabas en cualquier sitio. Después cogí un parking.

170.- Hay calles por las que se circula mal porque son muy estrechas. Los accesos ahora están bien. El parking creo que no está bien en ningún sitio, en Santa Coloma hicieron ahora muchos parking pero hay mucha gente que no puede comprarlos.

172.- No.

173.- Yo lo veo más saludable aquí. Mi mujer no tiene ningún problema porque como yo estoy jubilado podemos ir los dos. Si tienes algún problema llamas a la "patro" (patrulla de policía) y en seguida vienen con el médico.

2.12. Relacions Santa Coloma-Barcelona

174.- Iba por el trabajo, también por comprar y pasear.

175.- Ya no voy tanto porque lo tengo muy visto.

2.14. Relacions actuals amb Santa Coloma

178.- Vamos a ver a la familia, a limpiar el piso,...

2.15. Valoració final del canvi de residència

174.- Estoy satisfecho. Estoy mucho más tranquilo, más cómodo, más relajado. Ahora lo noto más, cuando voy a Santa Coloma me pongo más nervioso.

